DIRETOR
M. PAULO FILHO
Avenida Gomes Freire, 471

Correio da Manhã

Fundador — EDMUNDO BITTENCOURT

SUPERINTENDENTE
JOSE V. PORTINHO

REDATOR-CHEFE
ANTONIO CALLADO

RIO DE JANEIRO, QUARTA-FEIRA, 8 DE AGÔSTO DE 1956

N. 19.439 — ANO LVI

GERENTE
ALINIO DE SALLES

MAIS DE 800 MORTOS E 2.000 FERIDOS NA COLÔMBIA

Nasser responderá domingo ao convite ocidental

A Liga Árabe anuncia que os Estados Árabes insistirão em que na reunião se discuta também outras vias marítimas de comunicação – Nenhuma frota russa visitará portos do Mediterrâneo – Esclarecimentos do Foreign Office

ADIADA A RESPOSTA DE NASSER

CAIRO, 7 — O presidente do Egito, Gamal Abdel Nasser, adiou até domingo a resposta ao convite ocidental para que participe da conferência de Londres, sôbre a crise de Suez.

Enquanto isso, os britânicos que estão no Egito aceleraram seus preparativos para sair do país, antes do fim-de-semana.

Um comunicado oficial disse que Nasser concederá à imprensa uma entrevista importante às 10 da manhã de domingo U. P.

A LIGA ÁRABE E O SUEZ

CAIRO, 7 — A Liga Árabe anuncia que, na Conferência de Londres sôbre a crise de Suez, os Estados Árabes insistirão em que a reunião não se limite apenas ao problema de Suez e sim inclua a possibilidade de discutir também outras vias marítimas de comunicação.

A informação foi dada por Hassuna, secretário-geral da Liga Árabe, e parece ser o primeiro indício da atitude que o Egito poderá tomar com respeito à Conferência de Londres, marcada para o dia 16 dêste. U.P.

NENHUMA FROTA RUSSA VISITARÁ PORTOS ÁRABES

BEIRUTE, 7 — O Ministério das Relações Exteriores do Líbano anunciou, hoje, que não tem informação alguma sôbre a suposta visita de uma frota russa.

Anteriormente correu o rumor de que a frota faria uma visita em meados dêste mês. Foi desmentido, ontem, um rumor semelhante, sôbre uma visita ao Cairo, que coincidiria com a Conferência de 24 nações, para tratar da crise do canal de Suez. U.P.

FÔRÇAS ANGLO-FRANCESAS

PARIS, 7 — Fontes francesas mencionaram o nome de Lord Louis Mountbatten, primeiro lord do Almirantado britânico, como possível comandante supremo das fôrças conjuntas anglo-francesas. A decisão de criar um comando supremo anglo-francês foi tomada hoje, para o caso de ser necessário o emprêgo de fôrça em Suez. U.P.

REFORÇO PARA A ESQUADRA BRITÂNICA

AUCKLAND, Nova Zelândia, 7 — A Nova Zelândia está estudando a possibilidade de enviar o cruzador "Royalist" para reforçar a esquadra britânica no Mediterrâneo. A informação foi dada pelo premier Sydney Holland, ante o Parlamento. U.P.

ESCLARECIMENTOS DO FOREIGN OFFICE

LONDRES, 7 — O Foreign Office declarou hoje oficialmente que a aceitação do convite para a conferência sôbre Suez, que se deve realizar nesta capital a 16 do corrente, não quer dizer que seja necessária a aceitação do princípio da internacionalização do canal de Suez.

Um porta-voz do Foreign Office, Sir George Young, declarou: "Agora posso dizer que embora a conferência tenha sido convocada para discutir o princípio da internacionalização e que embora êsse princípio tenha sido aceito pelas três potências ocidentais, a aceitação do convite não implica a necessária aceitação dêsse princípio".

Como lhe perguntassem se os países convidados estarão em condições de submeter à conferência suas próprias propostas, o porta-voz respondeu pela afirmativa e acrescentou: "Com a condição de que a conferência não se arraste, essas novas propostas serão discutidas".

Caberá à conferência, acrescentou o porta-voz, decidir das propostas que julgar bom examinar. Salientou que a sua declaração tinha por objetivo dar esclarecimentos sôbre o caráter da discussão que se desenrolará na conferência.

Por outro lado, o porta-voz declarou que "não tinha nenhuma razão para acreditar que a conferência poderia ser adiada". Tôdas as respostas recebidas até agora, disse êle, foram "satisfatórias" e isso se aplica igualmente à data e ao local da conferência.

A um jornalista indiano que lhe perguntara por que a questão de Suez não havia sido levada perante as Nações Unidas, o porta-voz respondeu que havia várias razões para essa decisão. "Uma dessas razões poderia ser que a O. N. U. já tentou intervir — a respeito de um aspecto relativamente menor da situação — e fracassou. Precisou que se tratava da resolução de 1951, do Conselho de Segurança, relativa à liberdade de passagem dos navios israelenses pelo canal de Suez.

Em resposta a um jornalista israelense que queria saber se a reafirmação, pela conferência, do princípio da liberdade de navegação significaria que o trânsito dos navios israelenses será permitido de agora em diante, o porta-voz respondeu: esperamos que a conferência garanta a manutenção do princípio da convenção de 1888. F.P.

CONFERENCIARAM COM CHEPILOV OS EMBAIXADORES DA INGLATERRA E DA FRANÇA

MOSCOU, 7 — No transcurso da conferência que mantiveram

(Continua na 7.ª página)

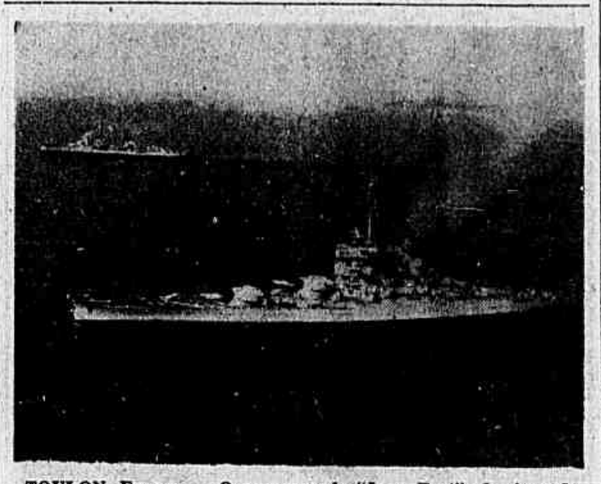

TOULON, França — O encouraçado "Jean Bart", da Armada Francesa, escoltado pelo cruzador que vemos no fundo e por outras 30 unidades, recebeu ordem de estar preparado para qualquer emergência em consequência da crise de Suez. Essa esquadra é comandada pelo almirante Pierre Barjot. A frota inglêsa no Mediterrâneo recebeu também ordens semelhantes. (Foto — I.N.P.)

Caminhões carregados de dinamite explodiram destruindo oito blocos de edifícios inclusive um quartel do Exército e a sede da Polícia – Pinilla fala em atentado criminoso

BOGOTA, 7 — Violentíssima explosão sacudiu, na noite de ontem para hoje, a cidade de Cali, a terceira das mais importantes cidades da Colômbia, grande centro industrial. A explosão pràticamente destruiu oito blocos de edifícios, inclusive um quartel do exército e a sede local da polícia.

Quando a explosão se deu, os habitantes da cidade estavam inteiramente entregues ao sono ou se preparavam para a Festa Nacional de 7 de agôsto. Assim, o desastre gerou de início grande confusão, muita gente pensando que se tratava da explosão de peças do fogo de artifício que se realizaria para festejar a data, marcando o começo das comemorações. Logo, porém, chamas enormes encheram os ceus, dissipando, tràgicamente, a confusão.

A notícia do desastre chegou a esta Capital após o fechamento das edições dos jornais, que não a puderam dar. Sòmente as estações de rádio difundiram as primeiras informações, mas já um pouco tarde. A população de Bogotá conheceu o fato através de lacônicos comunicados oficiais, seguidos dos apelos de socorro. Todavia, até às 10 horas da manhã foi impossível compreender as proporções do acontecimento, que já no entanto se anunciava como catástrofe.

800 MORTOS

As primeiras horas da noite, dizia-se que o número de mortos da explosão desta madrugada eram aproximadamente de 1:00 (oitocentos) e o de feridos de 1.800.

Os caminhões de dinamite que explodiram eram em número de treze. Seis ficaram na cidade enquantos os outros sete seguiram viagem para Bogotá. Dos que explodiram nada ficou. Nêles estavam 1.025 caixas de dinamite. As perdas materiais da explosão são calculadas em 100 milhões de pesos ou sejam 20 milhões de dólares.

As 14,30, as estações de rádio difundiram um comunicado do comandante-geral das fôrças de polícia anunciando a partida desta capital para Cali, por avião, de uma delegação dos serviços de Saúde, compreendendo enfermeiros e levando medicamentos. A Colômbia e a América cumpram com seu dever" — declarou o locutor do rádio Pacífico, de Cali, ao dar dramático relato dos fatos das últimas horas da madrugada.

Três quilômetros quadrados da florescente cidade foram arrazados pela explosão, que já então se sabia que havia sido de vários caminhões carregados de dinamite. "Cali — elucidou o locutor — apresenta a esta hora suas feridas e seu espírito heróico. Na Praça Caicedo, centro comercial da cidade, as portas de ferro dos bancos se mostram tôdas torcidas pela fôrça da explosão que se produziu não longe dali. Nos bairros devastados, vêem telhados arrancados, casas em ruínas, vigas quebradas, montões de pedras. O Hospital Universitário Departamental está convertido em quartel-general médico. Numerosos cidadãos ofereceram-se para transfusões de sangue. No Ginásio Olímpico estão se recolhendo objetos para vítimas, víveres e drogas. O chefe civil e militar (isto é o governador) está dirigindo as operações de socorro. Vários hospitais auxiliam. O bombeiros estão prestando serviços eficazes, juntamente com soldados do exército. As estações de rádio locais puseram seus autos à disposição da comissão de salvamento. Cali está sofrendo o rude golpe da tragédia com estoicismo. Cali voltará a florescer".

Foi igualmente divulgado o seguinte comunicado oficial das autoridades do Departamento do Valle, do qual Cali é a capital:

"Uma explosão fêz ir pelos ares as instalações do Batalhão Codazzi e o quartel de polícia militar, esta madrugada, nesta cidade de Cali, capital do Departamento, devastando oito blocos de casas e provocando incêndios por tôda parte. Foi aberto inquérito para apurar as causas do sinistro. O Chefe Civil e Militar do Departamento, general de brigada Alberto Gomes Arenas con-

(Continua na 4.ª página)

TERRORISTAS CIPRIOTAS CONDENADOS À MORTE

A Justiça seguirá o seu curso, anuncia o govêrno de Chipre

NICÓSIA, 7. Apesar de a EOKA ter libertado o súdito britânico John Cremer, que detinha como refém, o govêrno de Chipre, acaba de decidir que "a justiça seguirá o seu curso" no que se refere aos três terroristas gregos condenados à morte. Êsses três condenados poderiam ser enforcados dentro do prazo de 48 horas. As fôrças da ordem encontram-se em estado de alerta nesta cidade, a fim de enfrentar as reações que a execução dos três cipriotas gregos possa provocar. F.P.

O PARLAMENTO E A PENA DE MORTE

LONDRES, (Ernest Atkinson, do B.N.S.) — Dizem alguns — e dizem-no com ardor — que a grande questão constitucional surgiu porque a Câmara dos Lordes recusou-se a concordar com a Câmara dos Comuns e votar a favor da abolição da pena de morte para homicídio. Acontece que vários dêstes, principalmente os socialistas, que gostariam de acabar com a Câmara dos Lordes são também pela abolição da pena de morte. E a coincidência de dois problemas deu-lhes razões para controvérsias jamais verificadas.

O govêrno, cujos apoiantes não são todos modo algum favoráveis à continuação da pena de morte, e grande parte dos quais gostaria de ver uma transformação na Câmara dos Lordes, está se empenhando num esfôrço razoável para separar êstes problemas, e não deveria achar isto muito difícil de realizar. E' bem verdade que o problema centenário da reforma da Câmara dos Lordes parece ser visto ùltimamente como o mais urgente, devido a esta diferença entre as duas Câmaras, mas terminar com o problema da pena de morte não depende de forma alguma do que pode ser feito a respeito da Câmara dos Lordes.

Há um processo que pode ser convenientemente utilizado pela Câmara dos Comuns, para forçar a Câmara dos Lordes, em grau de recurso, a aprovar uma lei da qual anteriormente discordara. O único ponto fraco — não sendo fatal ao estabelecimento da lei — é que, neste caso, a lei não aprovada não é apresentada pelo govêrno mas uma lei em que a maioria do govêrno na Câmara dos Comuns estaria disposta a correr seus riscos com o eleitorado. A intenção por trás do ato do Parlamento que rege êste processo é que a Câmara dos Lordes, como uma Câmara não eletiva, não deveria poder prevalecer sôbre a vontade dos Comuns como Câmara eletiva expressando as vontades do povo, já que o povo pode recusar-se a eleger por maioria do mesmo partido para novamente formar o govêrno. Mas a Lei da abolição da pena de morte é uma Lei de membros privados, e o govêrno, apesar de recomendar a sua rejeição, deixou a decisão a cargo do voto livre da Câmara — de cada Câmara. Isto não quer dizer que a decisão da Câmara dos Comuns de aprovar a lei deve ser tomada com menos respeito; mas significa que não há argumentos infalíveis para afirmar que a Câmara dos Lordes deveria ter acei-

(Continua na 7.ª página)

LISTA NEGRA DO GOVÊRNO PERONISTA

BUENOS AIRES, 7 — Investigadores do govêrno anunciaram haver encontrado uma lista negra de 259 firmas, no Banco da Nação — o maior do país — preparada em 1955, pelos funcionários do Ministério da Fazenda, no regime de Perón.

A informação acrescenta que havia instruções de não conceder créditos ou aceitar operações econômicas de nenhuma dessas 259 emprêsas.

AJUDA À AMÉRICA LATINA

Comentário do "New York Times"

NOVA YORK, 7 — O "New York Times" salienta hoje, em editorial, que o auxílio econômico norte-americano aos países da América Latina, por menos importante que tenha sido com relação à ajuda concedida a "países mais afastados", atingiu um nível significativo no transcurso do ano fiscal de 1955-56. Insiste o jornal a respeito da nova política definida pelos Estados Unidos na Conferência do Panamá, assinalando: "Deve-se acentuar os acôrdos regionais antes que os bilaterais. Trata-se de política de longa perspectiva, baseada nas necessidades humanas. O próprio presidente Eisenhower encarou a criação de uma comissão encarregada de estudar as questões sociais, pedagógicas e econômicas, inclusive a utilização da energia atômica. Todos êstes projetos pertencem a um futuro longínquo. Mas um relatório da Administração de Cooperação Internacional afirma que em ambas as margens do Rio Grande o melhor bem-estar geral do mundo ocidental é um conceito vivo, em pleno crescimento".

EXPOSIÇÃO DE DULLES sôbre Suez aos embaixadores latino-americanos

WASHINGTON, 7. Segundo um uso agora corrente, o secretário de Estado John Foster Dulles convocou hoje de manhã ao Departamento de Estado os embaixadores das nações da América Latina nos Estados Unidos a fim de lhes fazer uma exposição sôbre o ponto de vista dos Estados Unidos na crise de Suez.

Segundo declarações feitas aos jornalistas por diplomatas americanos, o secretário de Estado salientou a gravidade dessa crise e expôs a preocupação dos Estados Unidos em preservar a paz.

O embaixador do Panamá, sr. J. J. Villarino, cujo país está particularmente interessado na crise de Suez em razão da importância da marinha mercante panamenha, declarou à imprensa que o sr. Dulles abordou a eventualidade de um fracasso da conferência das 24 nações, convocada para 16 do corrente em Londres. Também falou da eventualidade de uma ocupação das instalações pròpriamente ditas do Canal de Suez pelas fôrças armadas egípcias. Segundo o embaixador do Panamá, o sr. Julles declarou que, em tal eventualidade, "a França e a Grã-Bretanha se sentiriam no direito de fazer uso da fôrça".

Ainda, segundo indicações dadas à imprensa pelo embaixador do Panamá, o sr. Dulles exprimiu a opinião de que o Conselho de Segurança das Nações Unidas poderia ser encarregado e intervir antes que estourasse um conflito armado na zona do Canal de Suez.

Por outro lado, o embaixador do Panamá recordou que o seu país lamentava não ter sido convidado para a conferência de Londres. Salientou a êsse respeito que as nações cuja tonelagem mercante ia além de 2 milhões haviam sido convidadas para essa conferência, enquanto que os navios mercantes sob pavilhão panamenho totalizam 3 milhões de toneladas.

Segundo palavras do embaixador do Panamá, o secretário de Estado frisou a êsse respeito que são os armadores dos Estados Unidos quem detêm a maior parte da tonelagem mercante panamenha e que, por conseqüência havia sido inútil convidar o Panamá para a conferência de Londres.

Além disso, o sr. J. J. Villarino declarou que, de um modo geral, as nações da América Latina aprovavam os esforços dos Estados Unidos para evitar um conflito armado na crise do Canal de Suez.

Antes, o embaixador do Peru, sr. Fernando Berckmeyer, havia declarado à imprensa que o secretário de Estado lhe dissera que parece certo que se realizará a conferência de Londres.

O embaixador da Nicarágua, sr. Guillermo Sevilla-Sacassa, cuja qualidade de decano do corpo diplomático latino-americano desta capital torna-o seguidamente seu portavoz, parece ter lamentado

(Continua na 4.ª página)

CORREIO DE PORTUGAL

LISBOA, 7 — Mercado livre de moeda em Lisboa no dia 6: cruzeiro, compra 34 centavos, venda 37 centavos; Libra, compra 78 escudos, venda 79 escudos; Dólar, compra 28 escudos 30 centavos, venda 28.60. ANI.

EMISSORA DE LOURENÇO MARQUES

LOURENÇO MARQUES, 7 — Com a inauguração de um emissor desta província, o chefe de estado, general Craveiro Lopes iniciou ontem um dia de atividades.

O chefe de estado inaugurou de manhã o novo emissor de 100 kw. pertencente ao Rádio Clube de Moçambique, que vai permitir que suas emissões sejam ouvidas na Metrópole. Acompanharam-no no ato o Ministro do Ultramar, professor Raul Ventura, o governador geral da província; comandante Gabriel Teixeira e a comitiva presidencial, além de personalidades de destaque em Lourenço Marques. O presidente do Rádio Clube de Moçambique, capitão Antônio de Figueiredo, dirigindo-se ao presidente da república, e falando do alto valor moral e espiritual da obra, disse que o novo emissor se destina particularmente a "ligar os portuguêses de Moçambique aos portuguêses espalhados pelo mundo e a tornar ainda mais próximo, forte e permanente o contato de Moçambique com a Metrópole".

O chefe de estado e a comitiva, visitaram depois o Centro Industrial da Matala e a localidade, que tem a particularidade de ser uma das mais modernas da província, com numerosos edifícios traçados por modernos arquitetos, por vêzes inspirados por Corbusier.

Terminada a visita à vila de Matala, onde o chefe de estado foi calorosamente aplaudido, como o havia sido nas suas deslocações pela cidade, o general Craveiro Lopes seguiu para a fábrica de cimento de Matala que é um dos mais importantes empreendimentos da província, no qual já foram investidos mais de 150 milhões de escudos; em seguida foi à Companhia Industrial da Matala, onde era esperado por milhares de indígenas que o aclamaram entusiàsticamente. Os visitantes percorreram as instalações daquela unidades industrial, em cujos silos estão armazenados cêrca de 150 000 toneladas de cereal.

Ao fim da tarde, o general Craveiro Lopes inaugurou a Exposição das Atividades Econômicas, monumental demonstração das possibilidades da indústria, da agricultura e outros ramos da produção, dos portuguêses. Nesta exposição encontra-se nomeadamente um certame intitulado "Aspecto da vida e da arte dos portuguêses" que é a maior iniciativa no gênero, jamais realizada em Portugal continental e ultramarino. Encontram-se ali expostos, além de variados aspectos do Portugal contemporâneo, centenas de obras de arte de quase todos os artistas nacionais vivos e por último o general Craveiro Lopes assistiu, à noite, a um espetáculo que o surpreendeu: o lançamento de fogos de artifício sôbre a baía de Lourenço Marques. O espetáculo assumiu proporções grandiosas e feéricas para o que contribuiu também a colaboração de milhares de indígenas que mostraram sua alegria por meio de danças guerreiras. ANI.

ASSINATURAS

AVISAMOS QUE OS PREÇOS DAS ASSINATURAS DO "CORREIO DA MANHÃ" SÃO OS SEGUINTES:

ANUAL — CR$ 300,00
SEMESTRAL — CR$ 180,00

Prestígio da Inglaterra

Ninguém já é capaz, hoje, de prever exatamente a reação da Rússia quanto ao caso de Suez. Por outro lado, as diversas manifestações do Departamento de Estado norte-americano deixam certa margem para interpretações e hipóteses diferentes. De nada há certeza, portanto, menos de uma coisa: o choque grave que pode ou poderá abalar o prestígio da Inglaterra.

Há muita gente no mundo inteiro e inclusive no Brasil que recebe com satisfação essa notícia. Durante os séculos passados e até os últimos decênios os inglêses fizeram muita coisa pela qual estão pagando agora: eis a reação de todos aos quais o imperialismo inglês sempre foi e é antipático. Não adiantaria neste momento, pesar as vantagens e os prejuízos que a colonização inglêsa trouxe a muitas regiões do planêta. Mas todos os que nunca foram colonizados pela inglaterra, têm o dever de refletir antes de pronunciar-se com tanta segurança. A Inglaterra paga e pagará. Mas não seria possível que todos nós outros também fôssemos chamados para participar do pagamento?

A Inglaterra criou muitas coisas: por exemplo, um Império, a indústria moderna e as obras completas de Shakespeare. Mas também criou o romance policial.

Romances policiais, bons e menos bons, foram escritos por autores de muitos países. Mas só na Inglaterra desenvolveu-se o *whodunit* típico: a polícia ou o detetive observam vários suspeitos; mas não podem prendê-los, submetendo-os a interrogatórios esclarecedores, antes de ter obtido provas suficientes. Em outros países, não se faria tanta cerimônia... Por isso mesmo, só na Inglaterra floresce o romance policial clássico: porque o poder das autoridades tem limites certos, exatos. O gênero não pode ter valor literário. Mas aquela sua base é uma das maiores glórias do nome inglês, merecendo a mesma irradiação internacional que o império, a indústria e o Shakespeare. Merece-a; e encontrou-a.

Existe uma relação certa entre o prestígio internacional de um país e a adoção do seu regime político por outras nações. O prestígio imenso da França de Luís XIV contribuiu para o estabelecimento da monarquia absoluta em quase todos os países europeus. Grande foi ainda o prestígio da França no século XIX; e a maioria das nações acompanhou-a, adotando o regime republicano. Em nosso tempo temos assistido ao aparecimento, graças ao pseudo-prestígio da Itália fascista, de inúmeros pequenos Mussolinis em tôda parte do mundo.

O poder e o prestígio da Inglaterra imperialista também impuseram ao mundo um conceito jurídico-constitucional: a segurança do cidadão e do seu lar; a certeza, como reza velha história, de que o homem que de madrugada bate à nossa porta é o leiteiro e não o carrasco. Pensemos no Brasil: o paládio das nossas liberdades cívicas, o *habeas corpus* essas duas palavras latinas são um têrmo do Direito inglês.

Com o prestígio do Império inglês também podem entrar em declínio, internacionalmente, as idéias fundamentais do Direito inglês. Ninguém tem motivos para congratular-se com isso. Num sentido muito exato a ameaça ao prestígio inglês é ameaça a todos nós, à nossa liberdade cívica. Que Deus nos salve dêsse perigo. *God save the Queen.*

O. M. C.

RESPOSTA DE EISENHOWER AO MARECHAL BULGANIN

A redução dos efetivos militares russos corresponde às medidas que foram tomadas por Washington logo depois da guerra — Desestalinização também no plano internacional, aconselha o presidente americano

WASHINGTON, 7 — O presidente Eisenhower respondeu, hoje, a mensagem sôbre o desarmamento que, a 9 de junho último, lhe enviou o primeiro ministro russo, marechal Bulganin, e na qual o chefe do govêrno russo se declarava a favor de reduções unilaterais de efetivos militares e das tropas de ocupação da Alemanha.

Em termos moderados, o presidente Eisenhower repele essas propostas, mas não formula nenhuma que seja nova. Sua resposta é similar às já dadas pelos govêrnos de Londres, de Paris, de Bonn, de Otawa e de Ancara a mensagens quase idênticas que o marechal lhes enviara na mesma data.

Em sua resposta, o presidente Eisenhower salienta particularmente que o problema da redução das tropas de ocupação na Alemanha não "pode ser tratado de forma isolada". A êsse respeito, o chefe da Casa Branca recorda o acôrdo internacional, por ocasião da conferência de Genebra, a respeito da reunificação da Alemanha no quadro de eleições livres e declara-se "gravemente perturbado" por certas "declarações feitas do lado russo que aparentemente subentendem que o govêrno russo está resolvido a manter indefinidamente a divisão da Alemanha" E acrescenta: "Devo confessar a minha perplexidade pois não vejo muito bem como podemos colaborar de maneira construtiva se não se pode contar com os acôrdos negociados na mais alta escala, depois mais aprofundado exame".

O chefe da Casa Branca, embora "recebendo favoràvelmente" a redução unilateral dos efetivos militares russos anunciada em maio último, salienta que essa medida "corresponde" às que foram tomadas pelos Estados Unidos depois da segunda guerra mundial. Acrescenta, no entanto, que "duvida" de que as reduções unilaterais dos efetivos militares possam "contribuir efetivamente para eliminar o mêdo e os encargos financeiros elevados provocados pelos programas nacionais de armamento".

Depois de ter afirmado mais uma vez a necessidade de se estabelecer um sistema de contrôle de maneira a favorecer um desarmamento mais amplo, o presidente Eisenhower observa que até agora a Russia rejeitou tôdas as suas propostas nesse domínio e pergunta: "Não poderemos realizar progressos nesse plano?"

Por outro lado, Eisenhower queixa-se de que Bulganin não respondeu até agora a sua proposta, contida em sua mensagem de 1.º de março, a respeito da utilização das matérias físseis para fins militares. Pede ao marechal Bulganin para estudar de novo essa proposta.

Ainda a respeito do desarmamento, o presidente Eisenhower frisa que o govêrno dos Estados Unidos não cessa de "estudar com intensidade o problema da limitação dos armamentos e, em particular, o da eli-

(Continua na 7.ª página)

Resenha Internacional

ALEMANHA — Uma delegação comercial da Alemanha Ocidental reconheceu que fracassaram suas gestões para conseguir a devolução dos bens germânicos expropriados na Guatemala, em troca da normalização do comércio entre os dois países.

ARGÉLIA — Mais de mil pessoas, trabalhando intensamente, conseguiram hoje dominar um incêndio florestal, que ardeu durante 24 horas e que chegou até uns 9 e meio quilômetros de Argel.

ARGENTINA — Os proprietários de cinemas desta capital resolveram, entem à noite, reabrir as portas de seus estabelecimentos, depois que excitados grupos apadrejaram e destroçaram as frentes de cristais do "Gran Cine-Rex", do "Ambassador" e do "Grand Cine-Palacio". No primeiro, os danos se elevaram a 50.000 pesos, sendo destruídas 19 portas e sete grandes janelas de cristal.

BIRMANIA — O premier da Birmania, embora admitindo que soldados chineses se encontrem no território de seu país, declarou que a situação na fronteira não é grave.

IUGOSLÁVIA — O govêrno proibiu "a impressão e distribuição" de uma carta passoal do Papa Pio XII ao cardeal Stepinac". H

MÔNACO — O príncipe Rainier e a princesa Grace, que espera dar à luz em fevereiro, partiram hoje, em sua "segunda lua-de-mel", a bordo de seu iate "Deo Juvante", de 24 metros. Acompanha o casal a sra. Hjardis Niven, espôsa do ator britânico David Niven. Acredita-se que a viagem durará doze dias e os levará à Córsega ou Sardenha, ou a ambas as cidades.

PÉRSIA — Morreram 70 pessoas na tempestade que há dois dias varre a região de Abadã. Os habitantes das aldeias refugiaram-se nas mesquitas. Essas novas vítimas elevam a 500 o número de pessoas que nestes últimos dias pereceram no Irão em consequência das tempestades e das inundações. O Xá estêve pessoalmente nas regiões sinistradas.

UNIAO INDIANA — O govêrno decidiu atender às exigências dos nacionalistas e acedeu em incluir a cidade de Bombaim em outro Estado que contará com o Maharashtra e a cidade de Bombaim.

ESTADOS UNIDOS — A espôsa do presidente do Panamá, sra. Olga de Arias, presidente da Cruz Vermelha do Panamá, chegou a Washington a fim de obter vacinas "Salk" para seu país, que está sendo assolado pela pior epidemia de paralisia infantil de sua história.

LEVANTE MILITAR NO EQUADOR

Ibarra pede aos partidos políticos que permaneçam afastados do movimento

GUAIAQUIL, 7 - O presidente da República, José Maria Velasco Ibarra, em um discurso que pronunciou em Quito, revelou que um grupo reduzido de elementos militares se levantou em armas contra o govêrno, sem considerar igualmente o presidente eleito da República, Camilo Ponce Henriquez.

O presidente Velasco Ibarra pediu, em seu discurso, que os partidos políticos permaneçam afastados do movimento revolucionário, para evitar o derramamento de sangue, já que êle está disposto a sufocá-lo. Deu aos rebeldes o prazo de até as 16 horas (hora local) de hoje para que se rendam, pois, caso contrário, enviará o Exército para esmagá-lo.

Os revolucionários lançaram proclamações em que expressam que se viram obrigados a empunhar as armas para defender o pendão vermelho do liberalismo e em favor das instituições democráticas ameaçadas pelo triunfo fraudulento dos conservadores nas eleições passadas, que foram apoiados pelo presidente da República.

Velasco Ibarra informa ainda que foram presos o governador, o prefeito e o chefe de polícia de Pôrto Viejo e Manabi, e que o chefe civil e militar de Porto Viejo, comandante Arturo Davila assim com o de Manta, Trajano Viteri, assinaram as proclamações.

O chefe de polícia de Porto Viejo, Luiz Vasconez Cifuentes, aderiu ao movimento revolucionário juntamente com José Humberto Torres Bonilla, alto funcionário da polícia, os quais organizaram uma única fôrça com o povo.

As autoridades civis e militares de Guaiaquil adotaram as medidas correspondentes para contra-atacar o movimento revolucionário.

Declararam essas autoridades que apoiam ao govêrno constituído.

Altos chefes militres chegaram de Quito e conferenciaram com o comandante da zona de Guaiaquil, onde foram requisitados todos os veículos apropriados para partirem rumo a Manabi, em caso de necessidade. O movimento revolucionário está circunscrito sòmente a Manabi.

Aviões militares levantaram vôo da base desta cidade e realizaram uma operação de reconhecimento sôbre Manabi, regressando em seguida à sua base. U. P.

REVOLTA NA CHINA COMUNISTA

ROMA, 7 — Estalou uma revolta na China comunista, perto da fronteira com o Tibet, em fevereiro último, e que alguns dos rebeldes ainda estão resistindo. A informação foi divulgada hoje pelo órgão comunista "L'Unità". U.P.

5 BILHÕES em depósitos
traduzem eficiência e confiança
BANCO DE CRÉDITO REAL DE MINAS GERAIS S. A.
FUNDADO EM 1889

LUCROS DE 20% - 30% - 50% ou mais!
...com móveis técnicamente estudados e instalados.
LOJA BRAFOR
Rua México, 21-A - Tel. 22-0180
Rio de Janeiro
MÓVEIS PARA ESCRITÓRIO
POLTRONAS PARA CINEMA
CARTEIRAS ESCOLARES

Estabilização econômica e monetária

A história contemporânea demonstra que é de interêsse fundamental dos Estados democráticos e da própria civilização uma moeda sã, isto é, uma moeda de poder de compra estável.

As desordens econômicas e sociais, as misérias materiais e morais que a instabilidade monetária acarreta são de tão dolorosa evidência que até o homem-massa, no uso do senso comum, reconhece a necessidade de uma moeda estável.

Lenin e Kautsky, explorando a linha doutrinária de Marx, fomentaram a luta de classes e, aproveitando as variações e crises do desenvolvimento capitalista, serviram-se do aviltamento da moeda e da miséria popular para a consecução de seus objetivos. Quem quer que tenha, pois, o sentimento democrático ordenado com a razão considera fundamental à estabilidade das instituições o saneamento econômico e financeiro. E os que supõem ser possível um país viver em regime permanente de instabilidade monetária têm o dever de mostrar a possibilidade de manter uma pirâmide em equilíbrio sôbre o seu vértice para que possamos ajudá-los a mantê-la sôbre a sua base.

Nenhum país pode viver isolado, em ciclo fechado. Conseqüentemente o bem estar social resulta do equilíbrio da vida interna e das relações internacionais.

Produzir para abastecer o mercado interno e para exportar, no mínimo, o necessário para obter divisas essenciais a aquisição do que é imprescindível para a manutenção das atividades constitui objetivo nacional permanente. A inflação crescente, porém, vai enfraquecendo as possibilidades de saneamento dos meios de pagamento, perturbando a expansão ordenada da economia e criando ambiente propício a agitações sociais e políticas. Por isso não foi ainda possível obter resultados favoráveis previstos pela estruturação econômico-financeira planejada, há pouco mais de uma década, e a que se obrigaram, por acôrdo internacional, diversos países, inclusive o Brasil, baseada no nível geral de preços.

A moderna estruturação fundamenta-se na paridade do poder de compra das moedas, ou, se quiserem, na taxa de câmbio entre duas moedas que exprima a equivalência do poder aquisitivo da unidade monetária em seus próprios países. Taxas flexíveis de câmbio com estabilização do nível geral dos preços. Assegurada a estabilidade relativa dos preços internos, a oscilação da taxa cambial ficará limitada às variações em tôrno da paridade do poder de compra das moedas, em correlação com a oferta e a procura de letras-de-câmbio. São óbvios os objetivos visados: o retôrno gradual ao sistema de liberdade nos pagamentos internacionais, estabilidade cambial e ação combinada no mecanismo monetário.

A estrutura econômica moderna dos países democráticos funda-se em quatro considerações básicas:

a) — o funcionamento do sistema do livre empreendimento individual não é apoiado em um único princípio: um processo integrado sócio-político-econômico;

b) — o lucro está intimamente associado com o instituto da propriedade e deve ser a recompensa de três atividades: atender a demanda do consumidor, correr o risco da iniciativa e exercer a administração do acometimento;

c) — divisão do trabalho, com a especialização dos empreendimentos e das ocupações;

d) — liberdade de atuação econômica como estímulo à iniciativa e à produção.

As dificuldades para superar a desordem econômico-financeira, tanto no sistema de produção como no mecanismo dos mercados, arrastando o sistema monetário, conduziram ao "poder com contrôle", isto é, a expansão do poder governamental na economia. Fôrça é convir, porém, que êsse processo justifica-se em uma emergência mas não se integra na estrutura econômico-financeira permanente sob o regime democrático.

Mário de Oliveira Penna

A BATALHA DO PÃO

Mantém a COFAP o propósito de assegurar o abastecimento normal da cidade

Movimento no sindicato dos panificadores — Expediente de um padeiro para sair da cadeia — Decisiva a reunião desta tarde — Paralisada a compra de farinha

A batalha do pão ontem não teve prosseguimento. Tanto a COFAP quanto o sindicato dos panificadores aguardam as deliberações que hoje serão tomadas na assembléia extraordinária dos donos de padarias. O coronel Mindello continua no firme propósito de assegurar a qualquer custo o abastecimento normal de pão ao carioca, para tanto já havendo mobilizado a polícia. Os panificadores permanecem contra a portaria 550 da COFAP que estabelece o preço de 14 cruzeiros por quilo de pão francês, mas alegam que a fiscalização oficial é responsável por essa sua atitude, em virtude dos abusos que (segundo êles) se têm verificado.

REBOLIÇO NO SINDICATO

O sindicato dos panificadores, como aconteceu desde que a atual crise deflagrou, estava ontem em rebolíço. Grupos entravam e saíam a todo instante; aos cantos, formavam-se ajuntamentos onde a situação era discutida. A secretaria do sindicato mostrou aos jornalistas uma lista dos aumentos que se processaram desde janeiro atingindo diretamente a indústria.

Assim: a farinha de trigo passou de Cr$ 277,70 a Cr$ 489,50 o saco, a gordura, de Cr$ 472,50 a Cr$ 705,00 a lata, o sal subiu de 42%, o fubá de 14%, o papel de 25 por cento, etc. Alegam que, com as despesas do salário mínimo e do acréscimo do impôsto de vendas à vista (de 2,7 a 4%) não poderão manter-se em operação à base dos preços atualmente em vigência.

FOI PRESO

Contava um proprietário de padaria em Botafogo haver sido prêso sábado por uma fiscal da COFAP. Disse que a funcionária fôra arbitrária ao querer obrigá-lo a vender pão especial ao preço da tabela. Não tendo sido atendida, chamou a rádiopatrulha e o padeiro foi parar no distrito policial da Rua Bambina. Não chegou, no entanto, a ser encarcerado. Limitou-se o delegado a fazê-lo ficar sentado em uma cadeira, na antesala da delegacia.

Conseguiu a liberdade por meio de um truque: comunicou que fabricava o pão consumido por um colégio de freiras e que, se não o soltassem, as crianças não poderiam comer merenda, os pais reclamariam e a imprensa tomaria conhecimento do caso. Em vista dessa emergência, parece que o delegado julgou estar a economia popular suficientemente vingada do panificador desobediente que foi pôsto em liberdade.

IMPORTANTE ASSEMBLÉIA

A assembléia que se realizará, às 15,30 horas de hoje, no sindicato dos padeiros promete ser de grande importância para a solução da crise. O sr. José Ciuffo, que se tem revelado conciliador e moderado em seus entendimentos com os órgãos governamentais, terá de enfrentar a oposição dos elementos mais exaltados favoráveis à completa paralisação das padarias da cidade. Deberá ainda a assembléia as providências que a classe deverá tomar em face à intervenção da polícia no problema. Os entendimentos e comunicações da COFAP também serão discutidos, bem como a política a ser seguida com relação aos moinhos.

Nesse ponto, aliás, pôde a reportagem verificar, numa rápida "enquete", que as padarias não têm comprado farinha de trigo, estando os panificadores no firme propósito de nada comprar até que seja dada uma solução para o caso.

PRONTA A POLICIA PARA REPRIMIR O "LOCK-OUT"

Caso se confirmem hoje, as ameaças de "lock-out" dos panificadores,

(Continua na 9.ª página)

SUSAN HAYWARD VISITA O PRESIDENTE — O presidente Juscelino Kubitschek recebeu ontem pela manhã, no Palácio do Catete, a atriz norte-americana Susan Hayward que ora visita o Brasil. A "estrêla" cinematográfica que se fazia acompanhar dos srs. Harry Stone e Carlos Guinle, manteve com o presidente da República demorada palestra. Na foto, um aspecto colhido na ocasião.

CRIADO O INSTITUTO DE MATEMATICA PURA E APLICADA

O decreto assinado ontem pelo presidente da República — Difusão e elevação da cultura no país

O presidente Juscelino Kubitschek assinou decreto criando, no Conselho Nacional de Pesquisas, o Instituto de Matemática Pura e Aplicada (IMPA). Êsse instituto terá como finalidade a investigação no campo da matemática pura e aplicada, assim como a difusão e a elevação da cultura matemática no país, promovendo pesquisas individuais ou coletivas de seus membros e do pessoal associado, publicação de livros, monografias, periódicos, bibliografias e outros trabalhos pertinentes às suas finalidades bem como intercâmbio de informações e publicações científicas, manutenção de biblioteca especializada, realização de seminários e cursos especiais, organização de reuniões científicas de âmbito regional, nacional ou internacional e intercâmbio de pessoal científico, por meio de viagens de estudo e missões científicas.

Dispõe o mesmo decreto que o Conselho Nacional de Pesquisas, a fim de atender à realização dos objetivos do IMPA, poderá firmar convênios, acôrdos ou contratos com entidades públicas ou particulares.

ADMINISTRAÇAO

O IMPA será dirigido por um diretor, auxiliado por um secretário geral. O novo instituto terá um regulamento elaborado pelo seu Conselho Coordenador e submetido à aprovação do Conselho Nacional de Pesquisas. Êsse Conselho será composto de seis membros, designados pelo presidente do CNPq, com mandato normal de três anos. Ao Conselho Coordenador caberá a orientação técnica, científica e administrativa do Instituto de Matemática Pura e Aplicada. Anualmente, antes de 30 de novembro, o IMPA deverá apresentar ao CNPq um plano para a realização de seus trabalhos no ano seguinte.

GENERAL MACEDO SOARES

Os melhores guindastes do mundo serão construídos no Brasil

Em reunião do Conselho Técnico da Confederação Nacional do Comércio, o general Edmundo Macedo Soares e Silva relatou recente viagem realizada a serviço da Companhia Siderúrgica Nacional. Referiu a oportunidade que teve de conhecer mais intimamente a Nicarágua.

Passou a relatar suas atividades nos Estados Unidos, onde estavam localizados três dos cinco objetivos principais de sua excursão. Entre tais objetivos incluiam-se a discussão e assinatura do contrato de financiamento de US$ 35.000.000,00 com o Banco de Exportação e Importação de Washington, para a expansão da Usina de Volta Redonda, a organização do empréstimo dêsse empréstimo, consistindo na escôlha de uma firma de engenheiros consultores, e instalação, junto a ela, de uma Comissão de Engenheiros da Companhia Siderúrgica Nacional. O terceiro objetivo foi a realização de uma conferência, na Escola de Comércio da Universidade de Harvard, por ocasião do Congresso anual que ali realizavam os ex-alunos dessa escola.

Na europa, tratou da conclusão com grande firma alemã de um contrato para que Volta Redonda construa guindaste de cais e pontes rolantes em sua oficina de estruturas, e aquisição de um trem de perfis pequenos e equipamentos auxiliares. Lembrou o que gastamos com o aparelhamento que se pretende agora construir aqui. Entretanto, na sua maior parte, é de uma simplicidade extraordinária. A não ser uma ou outra peça mecânica e algumas partes do equipamento elétrico, um guindaste é uma peça extremamente simples de ser feita. No entanto têm sido importados. Construindo-os aqui pouparemos divisas para a aquisição de coisas que representam para nós mais civilização, mais progresso e que aqui não poderemos obter. Estão sendo concluídos acôrdos para construção dêsses guindastes no Brasil e aqui vão ser construídos guindastes dos melhores que existem no mundo: Não houve modéstia na escolha, procurou-se o que havia de melhor. Afirmou que as duas missões na Europa e nos Estados Unidos foram plenamente cumpridas.

Sôbre o contrato de financiamento firmado com o Banco de Exportação e Importação indicou que a importância de US$ ..... 35.0000.000,00 deve ser dispendida nos Estados Unidos em serviços, fretes e equipamentos. Parte do equipamento adquirido poderá ser transportado em navios brasileiros. O contrato começará a ser amortizado em 1961, havendo portanto, um período de graça sendo que, então, o primeiro contrato feito com Volta Redonda já estará praticamente amortizado. Haverá um prazo de 15 anos para pagamento, não havendo para nós interêsses em prazo maior, a partir do término do período de graça.

UMA VOZ DO HAITI

Lança o marco de intercâmbio cultural com o Brasil

Curiosidade: o embaixador haitiano aqui é um apreciado poeta — Palestra com Maurice Lubin

É uma palestra fascinante, uma personalidade singular, êsse Maurice Alcibíade Lubin que hoje, às 17,30, na ABI, lançará, numa conferência, um marco de maior intercâmbio cultural entre o Haiti — seu país — e o Brasil. Maior? Preferível dizer: primeiro marco. — "Pouco ou quase nada conhecemos uns do soutros, brasileiros e haitianos", disse-nos Lubin, ontem nesta redação. — "No mesmo continente, relativamente à cultura permanecemos reciprocamente alheados. Meu objetivo é, então, fazer com que nas duas nações cresça o interêsse mútuo permanente".

O que vai êle fazer na ABI? Além de uma conferência sôbre a literatura do Haiti (particularmente sôbre a poesia), apresentará o primeiro livro de poetas nacionais dali aparecido no Brasil — uma antologia em que figuram Luc Grimard, Léon Laleau Aurèl e Chevry, Louis Borno, Maurice Casseus, Claude Fabry e tantos outros.

QUE FAZER?

A pergunta surge naturalmente: O que poderíamos de nosso lado, realizar no mesmo sentido? — "Creio — diz Maurice Lubin — que o govêrno brasileiro poderia nomear um adido cultural à sua Embaixada em meu país. Isso muito ajudaria a estimular o conhecimento mútuo. Encontrei, no Brasil, poucas menções à literatura do Haiti, embora sejamos citados em alguns estudos sôbre o negro; e entretanto possuimos uma literatura ativa, uma poesia com traços bem marcados, onde avultam o sentimento da pátria, o culto da terra, o sentimento racial e a crença religiosa associada à noção de raça, além da poesia moderna, como em Magloire Aude, por exemplo, ou revolucionária, como em Dèpestre.

De literatura brasileira, de outra parte, nada sabemos. Nossas relações têm sido apenas diplomáticas. Temos bastante em comum, a par de habitarmos o mesmo continente. Hoje, na ABI apresentarei números de música folclórica e mencionarei ainda a pintura primitiva haitiana, onde não há nenhum rebusque, nenhuma afetação; nela, a ingenuidade e a candura não constituem um efeito artístico, mas a arte em si mesmo".

O POETA EMBAIXADOR

Um dos apreciados poetas que citou: Roger Dorsinville que, por sinal, é atualmente o embaixador do Haiti no Brasil. Maurice Lubin também já têm prontas traduções, para o português, de poesias haitianas, que conta publicar em breve. A antologia é em francês — *Poesies Haitiennes* — editada pela Casa do Estudante.

Trecho traduzido da moderna poesia do Haiti:

E vós não percebeis quanto me carisa o desespêro, a nenhum outro igual, de aprisionar em têrmos lá da França esta alma que eu herdei do Senegal.

UM PAN-AMERICANISTA

O conferencista é assim como uma espécie de adido cultural não oficial do Haiti junto ao nosso govêrno. Têm-se batido pela maior aproximação entre os dois povos e, dando um exemplo de seu interêsse pelo nosso, já fala um bom português, conquanto esteja no Rio há pouco mais de oito meses. Natural da pequenina cidade de Jacmel, na costa meridional do Haiti, sempre demonstrou inclinação para as peculiaridades de hábitos e costumes dos povos. Após o movimento revolucionário que derrubou o govêrno em 1938, Lubin tornou-se professor do Liceu da cidade de Saint Marc e, pouco depois, subchefe de Estatística de Port au Prince, tendo-se aperfeiçoado na Universidade de Columbia.

Publicou vários trabalhos e representou, em 1955, o Haiti no Seminário de Demografia organizado pela ONU no Rio. Pan-Americanista entusiasta, conhece a maior parte dois países americanos.

Fervorosamente convencido de que os povos devem conhecer-se mùtuamente para que a compreensão e a amizade brotem e vivam entre êles, decidiu-se a publicar no Brasil a antologia citada e outras obras de famosos autores haitianos.

FRONTEIRA EM MARCHA

Está aqui um livro que precisa ser bem lido, bem divulgado, bem conhecido: "Fronteira em Marcha", de Renato de Mendonça, edição da Livraria São José. Por êle se verá quanta luta para chegarmos, finalmente, ao que somos: um país imenso com a mesma raça, a mesma língua, sentindo da mesma forma o amor à terra comum, do Acre a São Luiz das Missões. Foi um gaúcho, Plácido de Castro, quem chefiou a revolução acreana pela manutenção das nossas fronteiras no extremo setentrional; foi um cearense, Sampaio, no Paraguai, quem capitaneou, com o seu batalhão de voluntários, a mais cruenta batalha daquela terrível guerra de Lopez. Todos nos confundimos, somos a mesma gente, do Rio Grande ao Xapuri. Para chegarmos a essa unidade, lutamos a valer. Não foi obra do acaso.

O ponto mais visado das nossas fronteiras, o Rio Grande do Sul, aí consolidamos esta pátria. Quando Artigas, "o vento louco que queimou os pampas", tentou fracionar o território brasileiro com a iniciativa de incorporar a Província que era a nossa jóia à famosa Gran República Oriental, tivemos que expulsá-lo da sua própria pátria, ocupando o Uruguai, missão admiràvelmente desempenhada, em 1821, pelo general-diplomata Lecor. Caiu Artigas irremediàvelmente. A incorporação se fizera, com nossas tropas acampadas em Montevidéu, pelo voto espontâneo do Congresso Oriental. Sete anos ali dominamos. Ao cabo, restituimos a Banda Oriental a seus filhos. Diz Renato: — "A sombra de Artigas se projetava longa, imensa, sôbre os campos verdes de sua terra. O velho ideal de independência triunfava, afinal, maduro pelo tempo."

O Uruguai independente ficou sendo o Estado-tampão entre o Brasil e a Argentina, no paralelo do algodão entre cristais, na frase de lord Ponsonby, representante da potência mediadora — a Inglaterra — na elaboração final da Convenção de Paz assinada em 1828.

Até chegarmos a êsse ponto, empenhamo-nos na guerra, com o seu cortejo de males de tôda ordem. Feita a paz, renasceu o Uruguai para a sua grandeza.

A barreira mais incômoda que encontramos em nosso caminho foi o famoso Doutor Francia, ditador absoluto do Paraguai, "el supremo", como era chamado.

Renato de Mendonça dá um informe completo dêsse super-homem do Novo Mundo, um dos heróis de Carlyle e a quem Augusto Comte dedicou um dia do seu calendário. Exercia um poder integral no seu país. Celibatário impenitente, formado em Teologia, catedrático no Real Seminário de São Carlos, em Assunção, isolou propositalmente a nação guarani para poder melhor dominá-la.

Corrêa da Câmara, mandado em missão do Govêrno Imperial junto ao El Supremo, da primeira vez parceria ter conseguido a sua boa vontade, mas depois viu fracassadas tôdas as tentativas de aproximação com o vulto hierático e misterioso.

Corrêa da Câmara era, entretanto, um gaúcho extraordinário, que tinha lutado contra as tropas de Junot em Portugal e que passara quatro anos em Damão, na Índia. Além do mais, era dado às letras e tinha um físico dominador.

Nada disso adiantou. O Doutor Francia ficara satisfeito ao saber que êle o chamara de "gênio vasto e profundo", mas em seguida fechou a carranca e não houve meio de restabelecer o sorriso com que o recebera de início.

Em todo caso, deve-se a Corrêa da Câmara o fato de Francia não ter participado, com as suas tropas, da Batalha de Ituzaingó, onde sofremos uma derrota tática, segundo Tasso Fragoso.

O livro de Renato de Mendonça é um manancial interessantíssimo de conhecimentos a respeito da nossa política internacional, especialmente quanto à atuação com os nossos vizinhos.

All Right

CARTAS À REDAÇÃO

"Denunciado o ex-deputado Marino Machado de Oliveira"

Do sr. Marino Machado de Oliveira recebemos, datada de 2 do corrente, a carta seguinte:

"Sr. redator:

Em data de 31 de julho último, êsse conceituado jornal divulgou notícia relativa a uma denúncia feita à 23.ª Vara Criminal desta Capital e que pretende alcançar a honorabilidade de meu nome.

Como o título dado à notícia pode levar os numerosos leitores do Correio da Manhã a supor tratar-se de fato positivado, apresso-me a esclarecer, como já fiz, aliás, em discurso proferido na Câmara Federal, em 22 de agôsto de 1952, que a acusação em aprêço é absolutamente infundada.

Tendo exercido as funções de diretor da Carteira de Crédito Agrícola e Industrial, do Banco do Brasil, até o dia 3 de outubro de 1950, e sendo a licença de importação incriminada do dia 22 de janeiro de 1951, só essa discordância de datas já seria suficiente para isentar meu nome de qualquer suspeita, não fôsse ainda a circunstância de que as licenças de importação estavam, como ainda estão, a cargo de outra Carteira, a de Exportação e Importação, cuja direção nunca exerci, nem em caráter interino. Como a denúncia passou a depender de decisão judicial, julgo que a oportunidade me será excelente para provar, perante a Justiça, sua inteira improcedência.

Sabe o sr. redator, que ninguém, dêstes tempos de vida político-social convulsionada, está livre de sofrer uma acusação injusta."

N. da R. — As qualidades pessoais do missivista não estiveram em foco na notícia a que êle alude. A acusação partiu de um representante do Ministério Público. A nossa nota se fêz dentro da rotina do noticiário forense.

O RIO DE ASNEIRAS

Não são apenas os poucos deputados que na Câmara Federal fazem barulho em tôrno de teses nacionalistas, e que refletem apenas o desconhecimento de tudo em que estão empenhados ou o desejo que os anima de se tornarem famosos, populares, queridos das massas; não são apenas êsses os culpados da formação de uma mentalidade desajustada e vazia. Os que sabem que as teses ditas *nacionalistas* são prejudiciais e impatrióticas, os que não têm ilusões sôbre os males que podem acarretar ao país o espírito do *petróleo é nosso*, do tório é nosso, do ferro é nosso, e que mesmo certos disso, e sentindo embora que o Brasil se desclassifica pensando colonialmente os seus problemas, permanecem calados, indiferentes, alheios aos debates, permitindo que prevaleça a impressão de que todos pensam mal, êsses sim a meu ver são os maiores culpados, os pecadores por omissão, por tédio, por desprêzo ao país, por ceticismo, por falta de amor e por frio íntimo. Em todos os países civilizados há os que pensam mal, os que formulam mal, os que revelam ignorância, mas suas vozes se perdem, se diluem, não encontram eco no meio da maioria das vozes que sabem manter-se em nível alto ou, pelo menos, normal. Entre nós, a ignorância em tôrno de problemas básicos (e a demagogia), com a sua facilidade verdadeiramente inconsciente, é que dá a impressão de que exprime a inteligência de todo o país sôbre os temas que versa. É um Deus nos acuda! O pesquisador curioso que fôr daqui a 50 anos compulsar os anais da Câmara terá a impressão errônea de que o Brasil pensou, em matéria de energia atômica, completamente de acôrdo com alguns homens que tiveram a coragem de atuar desassombradamente a favor de seus erros, de suas incompreensões, de suas ambições eleitorais. No entanto, a verdade é que o país não aplaude os disparates, as imprecisões e os erros palmares que são repetidos com vozes cavernosas, pancadas no peito, afirmações melodramáticas de que êste pobre Brasil está sendo assaltado e roubado e vendido o seu futuro ao estrangeiro, quando a verdade é que se crimes são cometidos, atentados, roubos e assaltos, são os próprios brasileiros que os praticam. Êsses sim, procuram atrasar e alienar o país, dando um aspecto doloroso de sua mentalidade, pensando mal e em têrmos de subdesenvolvimento.

* * *

O rio de asneiras que se formou de novo, agora, e deslisa e flui, bordando e invadindo também assuntos sérios e que deveriam ser tratados normalmente, com inteligência e calma; êsse rio de asneiras deforma a paisagem da inteligência brasileira, torna-a absurda, vulgar, primitiva e feia. Mas a quem acusar disso senão os que dão nas assembléias provas de estarem de acôrdo com as insânias que saem das gargantas dos rotulados nacionalistas? Mas, na verdade, os que são lúcidos não reagem pôrque estão dormitando.

Augusto Frederico Schmidt

A CONDIÇÃO DA MULHER

Exposição e debates no Seminário de Jornalistas, em Genebra

GENEBRA, 3 (Do correspondente) - Em prosseguimento aos debates sôbre os direitos do homem de que agora se ocupa o Seminário do Jornalista, vem agora falar-lhes a Senhora Agda Rossel, que é, nas Nações Unidas a presidente da Comissão da Condição da Mulher. Ela é ainda relativamente nova, sueca de origem, atuando no respectivo escritório em Viena, de onde saiu para Zurich e desta cidade para Genebra, especialmente para discutir com os jornalistas.

Fêz longa exposição dos trabalhos que a sua Comissão tem realizado. Disse que de 40 anos para cá em todos os países mais econômica e financeiramente desenvolvidos, mais instruidos, os direitos da mulher a uma condição de igualdade com os homens vêm sendo reconhecidos. Nuns mais, noutros menos. A sua Comissão estava fazendo um grande esfôrço no que tocava à formação doméstica e espiritual dêsses países, formação que lhe parecia ser a base de um realismo de vida, como se desejava. Variava a evolução conforme as tendências e as tradições, senão, mesmo conforme a educação de cada povo.

De um modo geral, as estatísticas das Nações Unidas revelavam que nêsses países 30 por cento das mulheres com os mesmos direitos ao trabalho que os homens eram casadas. 10 por cento eram divorciadas, viúvas, ou simplesmente separadas. As 60 por cento restantes eram solteiras. Podia-se atribuir a diferença entre casadas e solteiras a uma questão de preconceito ou de exigência dos maridos.

Lembrou que na Carta das Nações Unidas se escrevera que os povos eram livres para o trabalho e para o escolherem como entendessem. No vocábulo "povo", claro que se incluiam ambos os sexos. Logo nenhuma nação participante e subscritora da Carta podia fazer qualquer restrição a respeito.

Várias perguntas lhe foram feitas e a tôdas ela acudia com vivacidade. Assim, por exemplo, um jornalista da Tcheco-Eslováquia indagou se essa igualdade de direito ao trabalho das mulheres se estendia à concorrência com os homens nos encargos das minas e das construções civis. Afigurave-se-lhe que a própria natureza assim não permitia. A senhora Rossel logo acudiu. Não era a obrigatoriedade de trabalho que se impunha à mulher; mas a liberdade de escolha, conforme as suas fôrças e aptidões.

Disse mais a senhora Rossel que em 70 países os direitos políticos da mulher já são iguais aos dos homens. Em alguns, elas estão exercendo função de mando com louvores dos próprios homens. Lembrou o caso de seu país. Na Suécia, rara é a comunidade onde não há mulheres a legislar ou a governar.

Encarando outro aspecto da questão, observou que muito preocupa a sua Comissão o fato de que nos países altamente industrializados os homens morrem mais cedo do que as mulheres, morendo os meninos antes que as meninas. A situação parecia-lhe delicada, concluindo as suas afirmações não fôssem absolutamente matemáticas dependendo os óbitos das condições de vida e de saúde de cada povo. De qualquer sorte, declarou, passou a época em que a mulher ou não trabalhava fora do lar, ou só o faria em limitado número de horas. Nas classes médias e no operariado, sem prejuízo dos cuidados com os filhos, que reclamavam assistência permanente, classes que não dispunham de recursos para pagar governantes, à mulher convinha preparar-se para trabalhar com o marido, pois que de ambos os direitos políticos e sociais eram os mesmos. Dividiriam, então, com justiça e tranquilidade, revezando-se, os encargos do lar. Essa igualdade estava em todos os países prósperos, cultos e civilizados.

Dando-lhe um aparte, perguntei-lhe se nesses países prósperos, cultos e civilizados estaria incluída a Súiça. Pois na Suiça, a mulher não tem nenhum direito político. Não vota, nem é eleita.

A senhora Rossel respondeu-me. Não costumava discutir ou criticar costumes e leis dos lugares onde se achava. Era o caso do momento. Mas lembrou-me — e eu não sabia — que na Suiça várias tentativas se têm feito para que a mulher tenha todos os direitos políticos. De uma vez, operou-se uma consulta a tôdas as associações de caráter feminino. Em sua maioria, as respostas foram favoráveis. Não bastou. Programou-se, em tôda a Confederação, um plebiscito. No dia e hora marcados, nos diversos lugares das diversas cidades cantonais, raríssimas pessoas compareceram, mas por curiosidade. E a idéia do plebiscito morreu. Mas não se devia perder a esperança, tanto mais quanto não se ignorava que só nos derradeiros dez anos, vinte países se haviam legalmente aparelhado para dar o direito à mulher de eleger e ser eleita. Isso, concluiu, era tarefa que as mulheres confiavam aos homens.

PERMANECERÁ AINDA INSTÁVEL O TEMPO

Informa o Serviço de Meteorologia, do Ministério da Agricultura:

"A permanência no Oceano da massa de ar frio, referida em notas anteriores, vem fazendo com que o tempo se mantenha entre nublado e encoberto, com chuvas fracas, nas zonas litorânea e serrana, entre o Estado do Rio de Janeiro e a região Norte do Rio Grande do Sul.

Assim, a melhoria do tempo nas regiões acima aludidas só se poderá verificar quando cessar a influência de ar marítimo que vem impedindo que o tempo se firme. Nota-se que o deslocamento da massa de ar frio se vem processando lentamente, o que manterá a instabilidade do tempo".

DOENÇAS DO CORAÇÃO

PREVENÇÃO — DIAGNÓSTICO PRECOCE E TRATAMENTO
Eletrocardiograma — Raios X — Ausculta eletrônica — Oxigenioterapia

DR. EUGÊNIO DA SILVA CARMO

Prática nos hospitais de Nova York, Chicago, Anna Arbor e Boston Fellow do "American College of Cardiology" — Membro da "American Heart Association". — Consultório: Rua México, 41 - sala 1.204
Fones: 32-6225 e 57-4486

LINEA C.

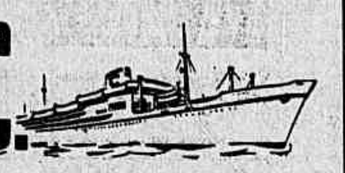

Para Las Palmas, Lisboa, Cannes e Gênova

ANNA C. 15 de setembro
ANDRÉA C. * 20 de setembro
ANNA C. 27 de outubro
ANDRÉA C. * 9 de novembro

Para Santos, Montevidéu e Buenos Aires

ANNA C. 5 de setembro
ANDREA C. 9 de setembro
ANNA C. 17 de outubro
ANDREA C. 28 de outubro

INFORMAÇÕES NAS AGÊNCIAS DE TURISMO
LINEA "C" AGÊNCIA MARITIMA (RIO) S.A.
Avenida Rio Branco, 4 - 2.º andar — Tel. 43-7691
(*) Não escala Lisboa. 34098

DR. COSTA JUNIOR
CLINICA DE TUMORES
CANCEROLOGIA RADIOTERAPIA
Rua México, 98, 4º - Tel.: 22-1587
17250

PÉROLAS CULTIVADAS LEGÍTIMAS
Colares de pérolas e pérolas sôltas, grande sortimento, importação direta a preços baratos
AVENIDA RIO BRANCO, 173-4.º andar. 80094

NÃO VENDA SEU AUTOMÓVEL
SE PRECISAR DE DINHEIRO
para uma necessidade urgente, resolvo HOJE MESMO a sua situação financeira com garantia recíproca. — Praça Mauá n. 7 - sala 524 - 5.º andar — Ed. de "A Noite" — Tel. 23-4485. 76680

24 DE AGÔSTO
início dos "serviços expressos"
para a
EUROPA
com os modernissimos SUPER G CONSTELLATIONS
dotados de "COMFORETTE"
super-confortável poltrona reclinável
Buenos Aires
São Paulo
Rio de Janeiro
— Dakar
Paris
Duesseldorf
Frankfurt
Hamburgo
LUFTHANSA
LINHAS AÉREAS ALEMÃS
consulte as agências de turismo

NA CÂMARA DOS VEREADORES

GÊNEROS DE PRIMEIRA NECESSIDADE MONOPOLIZADOS NA RUA ACRE

Vereadores afirmam: teria sido uma farsa a demonstração pública da desossa do boi — Campanha torpe contra o general Juarez Távora — O aumento do pão — Com a adutora do Guandu — 100 contos para obra literária estrangeira sôbre o Brasil, no estrangeiro

Focalizando o problema do abastecimento da cidade, o vereador Dias Lopes afirmou que se foram as derradeiras esperanças de dias melhores para a população carioca, pois o abastecimento da cidade está sendo controlado por pessoas que não conhecem o assunto e que os gêneros de primeira necessidade estão sendo distribuídos por um monopólio com sede na rua do Acre

PREÇOS INACESSÍVEIS

Referindo-se ao preço do feijão e do arroz, disse que êsses produtos chegam ao mercado por um preço inacessível à bôlsa do povo e que até agora não se fêz nada para evitar a especulação que continua desenfreada. Aludiu, a seguir, à verba de 80 milhões para a construção de silos e armazéns, que constam do Orçamento, mas o sr. Osmar Rezende, numa intervenção informou que dita verba não está consignada para êsse fim, mas para a construção do Mercado da Avenida Brasil.

O TRIGO

Prosseguindo na tribuna, o sr. Dias Lopes afirmou que, num particular, a ação do govêrno se fazia sentir: na questão do trigo. Das 400 mil toneladas que produzíamos em 1930, passamos a colhêr 1 milhão de toneladas no momento, graças à política de incentivo à produção. E ao invés de 2 milhões e 500 mil toneladas que importávamos anualmente, passamos a importar sòmente 1 milhão e 500 mil toneladas, o que era motivo para justo contentamento. Se não reduzimos ainda mais as nossas importações de trigo — frisou — é porque os tricultores não dispõem, como seria de se desejar, de grandes depósitos para armazenagem do produto.

A CAMPANHA CONTRA O GENERAL JUAREZ TÁVORA

Falando em declaração de bancada, o sr. Hélio Walcacer, depois de outras considerações a respeito da posição política de seu partido, o PR, nos quadros da administração, defendeu o general Juarez Távora das críticas que lhe têm sido assacadas, nos últimos dias, por determinada imprensa desta Capital. Afiançou que se trata realmente de uma campanha torpe, que se destina a incompatibilizar aquêle homem público com a opinião nacional. Todavia — acentuou — não se conseguirá êsse intento, pois o general Távora é um homem de quem se pode divergir, mas jamais duvidar da sua probidade. Disse que integrava as fileiras de um partido que defendia a nacionalização dos nossos minérios radioativos e chegou mesmo a lutar contra a candidatura daquele general à presidência da República, na campanha do ano passado. Não obstante, ninguém de bom senso poderia duvidar da honestidade de sentimentos que sempre presidiu os atos do general.

TERIA SIDO UMA FARSA

O sr. Osmar Rezende, aludindo, juntamente com o seu colega Couto de Souza, à desossa do boi que foi feita numa demonstração pública há dois dias, através da qual se pretendia provar a possibilidade de ser vendida a carne verde no preço da tabela recomendada pela Secretaria de Agricultura, afirmou que dita demonstração se constituiu numa farsa, pois a desossa foi feita pelos próprios açougueiros, elementos particularmente interessados em desmoralizar a tabela. O sr Osmar Rezende, que foi o autor da iniciativa em favor dessa demonstração pública, acentuou que a experiência deveria ser feita a partir do abate do boi em pé e por técnicos que conhecessem realmente o problema, e jamais pelos próprios interessados O sr. Couto de Souza, insistindo na mesma ordem de considerações, sugeriu que a desossa fôsse feita pelo pessoal do Serviço de Subsistência do Exército, de cuja reputação ninguém poderia duvidar.

O GOVÊRNO DEVIA INTERVIR

Voltando a se manifestar a respeito do "lock-out" das padarias, o sr. Raul Brunini insistiu nos argumentos expendidos da tribuna na véspera, de que o govêrno, (que dispõe da Polícia e da COFAP) deveria intervir com mão firme, para evitar o abuso dos proprietários daqueles estabelecimentos. Disse, por outro lado, que enquanto o govêrno não se dispuser a agir dessa forma, novos aumentos se sucederão, como o do leite, cujo preço do litro vai ser elevado para 12 cruzeiros.

COM A ADUTORA DO GUANDU

Tendo de relatar, pròximamente, a mensagem n. 10, do prefeito, que solicita abertura de um crédito de 31 milhões de cruzeiros para a conclusão das obras da Adutora do Guandu, o sr. Pedro Alves Faria, solicitou da mesa informações sôbre outras mensagens que transitaram pela Câmara, e condicionou o seu parecer ao exame que pretende fazer, *in loco*,, daquelas obras.

O CASO DOS "TROLLEY-BUS"

O sr. Gladstone Melo ocupou-se, de novo, do caso da instalação de um serviço de "trolley-bus", na cidade. Acentuou que, com a adoção do serviço e a retirada dos bondes da zona Sul, antes de expirar o contrato que a Prefeitura mantém com a Light, poderá fazer com que vários dos bens imóveis vinculados ao referido contrato possa ser desvinculado para benefício da companhia concessionária.

LIVRO SÔBRE O BRASIL

Foi aprovado em primeira discussão, durante a ordem do dia, o projeto n. 78, de autoria do sr. Magalhães Júnior, que institui um prêmio de 100 mil cruzeiros para obras literárias editadas no estrangeiro acêrca do Brasil e suas coisas.

OUTROS PROJETOS

Outros projetos aprovados foram os seguintes: em segunda discussão, que institui o regime prositivista do Brasil de pagamento do impôsto de transmissão para bens ou legados; o de n.º 1.037, em terceira discussão, que trata da realização de concursos de títulos para preenchimento de cargos de diretores de escolas primárias; o de n.º 742, em segunda discussão, qeu institui o regime de semi-internato nas escolas públicas da municipalidade e, finalmente, em terceira discussão o projeto n.º 244, que regula a mudança de nomes de logradouros públicos.

POPULAÇAO MARGINAL

Quando discutia o projeto que dispõe sôbre o preenchimento de cargos de diretores de escola, o sr. Mourão Filho aludiu ao problema dos elementos marginais que hoje pululam nos bairro da zona Norte, particularmente no setor da Leopoldina. Disse que ao lado dos grandes núcleos populacionais que por ali se fixaram, surgiram também os transviados que têm mantido aquela gente em constante sobressaltos. Solicitou a cooperação da Polícia para solucionar o problema, que já agora não pode ser resolvido pelos meios educacionais.

OUTROS ASSUNTOS

O sr. Frederico Trota deu entrada em duas proposições: na primeira, um projeto de lei, que concede o título de cidadão carioca ao senador Atílio Vivaqua, e a segunda um requerimento, que sugere indicação do legislativo carioca ao Congresso, para que, por ocasião da reforma da Constituição, acrescente-se dispositivo pelo qual todos os ex-presidentes da República sejam considerados "senador vitalício", e cujo afastamento da vida pública só possa ocorrer por renúncia. O sr. Wilson Passos apresentou, também, um requerimento, que sugere ao prefeito seja dada prioridade para internamento de menores aos filhos de doentes do mal de Hansen.

NA CÂMARA DOS DEPUTADOS

DESENVOLVIMENTO DA PESCA NO PAÍS

Reforma agrária e lucros extraordinários — As denúncias do *Correio da Manhã* sôbre irregularidades no SPI — Auxílio à FRIMISA

O depoimento do general Juarez Távora, perante a Comissão Parlamentar de Inquérito da Câmara, que investiga fatos relacionados com a exportação das nossas reservas de minerais atômicos, colocou em segundo plano, quanto ao interêsse jornalístico e parlamentar, os debates de plenário, da sessão de ontem, que decorreram sem assunto de maior importância.

Durante o expediente, o sr. Yukishigue Tamura abordou o problema da alimentação e sustentou a necessidade do desenvolvimento da pesca, no país, para que nos libertemos da importação de bacalhau e outras espécies de peixe, que nos custam, anualmente, o escoamento de milhões de cruzeiros em preciosas divisas. Depois de ressaltar as notórias deficiências alimentares do homem brasileiro, minado pela subnutrição, que agravam o quadro nosológico do país, referiu-se à participação do Japão na batalha brasileira da alimentação, nos três setores da pesca: científico, industrial e educacional.

Advertiu que os japonêses estão dispostos a colaborar com o govêrno brasileiro no desenvolvimento da nossa piscicultura, por meio de um convênio internacional, com as seguintes finalidades:

I — Participação do Japão, de acôrdo com o govêrno brasileiro e nos têrmos de exposição de motivos do Ministério da Agricultura, no levantamento oceanográfico da Bacia do Amazonas e vários outros pontos, em regiões reconhecidamente piscosas da costa brasileira, com a verificação das correntes marítimas, calor, salinidade e outras, com vista à racionalização da indústria pesqueira nacional. Para tanto, os japonêses vão colocar a nossa disposição, com todo o equipamento técnico e pessoal especializado, do navio "Toko Maru", que fará um roteiro de estudos durante cinco meses, de dezembro do corrente ano a abril de 1957, com a presença de técnicos nacionais, inclusive um indicado pelo Instituto Oceanográfico da Universidade de São Paulo;

II — Participação do Japão na batalha brasileira da alimentação, no setor da pesca industrial, pelo fornecimento de seis navios pesqueiros, com pessoal e equipamento técnico, colaborando com firmas nacionais. Para tanto, a companhia de pesca "Taiyo" vai colocar a nossa disposição seis barcos, com um total de 800 toneladas de deslocamento, escalonados de 100 a 300 toneladas. Da tripulação farão parte estagiários brasileiros e os cruzeiros serão fiscalizados pelo Ministério da Marinha;

III — Auxílio técnico japonês, no estudo do panorama atual e possibilidades de desenvolvimento da indústria pesqueira nacional;

IV — Finalmente, revogação de algumas disposições em decretos vigentes, referentes à pesca, para que os navios sejam considerados instrumentos de trabalho, desde que destinados à pesca, e sejam abertas facilidades creditícias à aquisição do material necessário ao desenvolvimento da indústria pesqueira.

REFORMA AGRÁRIA

Já o sr. Daniel de Carvalho, respondendo críticas feitas a sua atuação, como relator do projeto que dispõe sôbre a reforma agrária, afirmou que não era contrário à medida proposta, mesmo porque desejava condições de vida menos penosas e maior compensação econômica para o trabalhador rural. O que combatia era justamente a deformação e a inconstitucionalidade de certas medidas apresentadas como reforma agrária. Na exposição feita perante a Comissão de Economia, a convite de seu presidente, argüira de inconstitucionalidade o projeto do sr. Nestor Duarte. E aduziu:

Com efeito, o art. 1º dêsse projeto, além de inconstitucional, padece, a meu ver, do vício de impropriedade na terminologia jurídica e econômica, subordinando o direito de propriedade da terra agrícola a uma condição, fere logo de frente dois mandamentos da Constituição. São êles o do § 16 do art. 141 que garante o direito de propriedade, salvo o caso de desapropriação e o § 3º do mesmo artigo que veda ao legislador ordinário prejudicar o direito adquirido e o ato jurídico perfeito.

Depois de salientar que "a lei ordinária jamais poderá ofender o direito de propriedade, entrar no seu conteúdo para diminuí-lo ou enfraquecê-lo", e depois de ressaltar que o art. 147 da Constituição apenas permitia regulamentá-lo e adaptá-lo às necessidades sociais, quanto ao uso da propriedade, salientou que êsse direito não podia sofrer outras condições, asseverando:

— Existe, em verdade, no nosso direito, propriedade sob condição. Mas nessa propriedade resolúvel existe sempre um proprietário atual, titular do direito pleno, ao passo que o proprietário futuro o será também, quando chegar a sua vez. Ora, no caso presente, a condição de produtividade, como condição suspensiva faz tabua raza do instituto da propriedade, pois, enquanto não se verificar a condição de produtividade, o proprietário de um terreno não poderá vendê-lo porque ainda não é titular do direito e o comprador não poderá adquirir o direito porque êste ainda não tem existência, subordinado que está ao implemento da dita condição. De quem será então o terreno? Ninguém seria mais dono de suas fazendas, sítios, lotes ou quinhões de terra agrícola no Brasil até que se verificasse a condição de produtividade.

Sustentou, ainda, o sr. Daniel de Carvalho, que o projeto do sr. Nestor Duarte complicava o problema, misturando noções de produção e rendimento, sem atender às circunstâncias que condicionavam os preços e as suas oscilações, concluindo:

— Confesso que acostumado à linguagem clara das leis simples, acessíveis ao entendimento de inteligências comuns, como é o meu caso, não encontrei fio de Ariadne para sair do labirinto armado pelo espírito sutil do representante da Bahia.

LUCROS EXTRAORDINÁRIOS

Por sua vez, o sr. Drault Ernani, esclarecendo críticas feitas à sua posição de relator do projeto de lucros extraordinários, declarou que não pretendia impedir a marcha da proposição, mas, recebendo-a na sexta-feira última, relatou-a logo, de maneira a apresentar o seu parecer ontem mesmo. Acontecera, entretanto, que dois representantes da UDN, dos mais categorizados, lhe pediram o prazo de 48 horas, a fim de que pudessem inteirar-se do assunto. Daí a razão do seu requerimento, aprovado pelo plenário, no sentido de que fôsse adiada a discussão da matéria.

Acentuou que o seu interêsse coincidia plenamente com o do seu partido, no sentido de que, do projeto transformado em lei, adviessem apreciáveis rendas para o Erário. Mas, em aparte, o sr. Rui Santos, depois de acentuar que não duvidara, jamais, da integridade e da ética parlamentar do orador, advertiu que ouvira opinião do sr. Nogueira da Gama, segundo a qual o projeto a qual estava, com a aprovação das emendas do Senado, não atingiria aquêle objetivo: seriam mínimos, para o Erário, os resultados da sua aplicação.

COFAP, SPI E IAPC

No início dos trabalhos, o sr. Frota Aguiar afirmou não poder crer nas duas promessas mais reiteradas do presidente da República: moralidade administrativa e contenção do aumento do custo de vida. Isto porque a Cofap tinha-se mostrado inoperante e todos os gêneros de primeira necessidade sofriam aumentos constantes e sucessivos no Distrito Federal. Além do mais o povo não esquecia porque era obrigado a pagar, diária ou mensalmente, as majorações das tarifas de luz, gás e bondes e o tremendo aumento das taxas postais-telegráficas, propiciados pelo govêrno.

Quanto à moralidade administrativa, o que se vira, recentemente, fôra a demissão de um homem de bem da presidência do IAPC, porque denunciara dois funcionários "demasiados espertos", que, entretanto, apesar de processados, continuavam naquela autarquia. Já agora, no entanto, o *Correio da Manhã* denunciava, numa série de reportagens, outros escândalos no Serviço de Proteção aos Índios, sem que o presidente da República tomasse qualquer providência.

REVOLUÇAO NO NORDESTE

O sr. Aurélio Viana, no final da sessão, abordou o problema do abandono do Nordeste, lendo declaração do presidente da Associação das Indústrias de Pernambuco em que afirma não ser possível "deter uma revolução social, talvez sangrenta, partida daquela região, se continuasse a política atual, que não atendia, realmente, à satisfação das necessidades dos Estados subdesenvolvidos".

AUXÍLIO À FRIMISA

Na ordem do dia, o plenário aprovou, em última discussão, o projeto que autoriza o Executivo a indenizar o Estado de Minas Gerais até cinqüenta por cento dos prejuízos verificados com o incêndio das obras do Frigorífico de Carreira Comprida, no município de Santa Luzia, daquele Estado.

123 DIAS DE JEJUM passou o faquir Lookan

BELO HORIZONTE, 7 — Sob a garantia da Polícia e debaixo de enorme curiosidade popular, o faquir Lookan, que fora da urna é conhecido como Vicente Bezerra, deixou, ontem, o jejum a que se submeteu, depois de passar 123 dias a laranjada.

Sua retirada da urna providenciada pela imprensa, através do repórter Mauro Miranda, a quem o jejuador se queixara de estar sendo ameaçado de morte se tentasse abandonar a urna antes do prazo fixado pelo empresário Diogo Garcia Gilho, ou seja, 125 dias. Asp.

REPRESENTARAM O BRASIL NA CONFERÊNCIA DE GENEBRA

Regressaram ao Brasil os srs. Antônio Devisate e Geraldo de Freitas Malmann, respectivamente, presidentes da Federação das Indústrias de São Paulo e da Federação das Indústrias do Distrito Federal. Os industriais brasileiros que viajaram pelo transatlântico "Augustus", representaram o Brasil na XXXVI Reunião da Confederência Internacional do Trabalho, realizada em Genebra.

BOA A MENSAGEM DO PREFEITO

O relator da Comissão de Finanças preconiza apenas três ligeiras modificações

O sr. Castro Menezes, que vai ser novamente o relator da mensagem do prefeito sôbre o aumento do funcionalismo municipal, falando à nossa reportagem declarou que a mensagem do prefeito foi bem planejada, e que espera sugerir três ligeiras alterações, que abrangem apenas, o desconto para o Hospital dos Servidores da Prefeitura, a questão do vencimento teto e o aumento dos vencimentos dos secretários.

A CONTRIBUIÇAO

Quanto à contribuição para o hospital, o relator vai recomendar seja o desconto de 1 por cento bloqueado na Prefeitura para aquisição do novo estabelecimento hospitalar dos funcionários, devendo ser recolhida, dessa quantia, a parte da contribuição que atualmente é descontada para a manutenção dos serviços do Hospital Pedro Ernesto.

TETO DE 30 MIL

E' pensamento do vereador insistir na questão do teto para obtenção do aumento, de que aliás não cogita a mensagem, conforme afirmou. Êsse teto será de 30 mil cruzeiros. Enquanto isso, vários edis consideram que a Comissão de Finanças e, muito menos, o seu relator, não deveria focalizar a questão do teto, sob o fundamento de que a vida está difícil para tôdas as categorias de funcionários, não se compreendendo, portanto, que não se conceda o benefício a todos, indistintamente, tal como ocorre com os funcionários federais.

A outra alteração a ser sugerida pelo sr. Castro Menezes, diz respeito aos vencimentos dos secretários de Estado, que passariam a ter vencimentos de 30 mil cruzeiros e mais 5 mil de gratificação.

PROVIDÊNCIA QUE URGE

As pessôas que me conhecem de perto sabem, perfeitamente, que não abordo nenhum assunto com o propósito de tirar vantagem. Eis porque, procurei avistar-me com o alto pessoal da Cia. Telefônica a fim de me inteirar e conhecer a situação calamitosa em que se encontram milhares de cariocas, ansiosamente aguardando o seu telefone. Exaltamos Fleming, o grande benfeitor da Humanidade, pela sua descoberta da penicilina salvadora de milhões de vidas, mas não atinamos que Alexander Graham Bell, o genial escocês, nascido em 1847 e falecido em 1922, também deu ao mundo um invento igualmente útil e benemérito. Quantas vidas já foram e serão salvas graças ao telefone? Só na minha família tenho dois casos que seriam de morte certa. Foi olhando êsse aspecto que me dei ao trabalho de ir conversar com aquela gente, quando soube que há no Brasil cêrca de 417.000 pedidos de novos telefones por atender, até com dez anos de espera! Enquanto os Estados Unidos possuem 58.806.000 telefones, o que dá 32,21 por 100 habitantes, na França 6,88, na Argentina, 5,71, na Itália 4,26, em Portugal 2,65, o índice no Brasil é de 1,30, menos da metade de Portugal. De onde provém essa nossa indigência? Aliás não, é de estranhar em uma terra onde, de modo geral, faltam transportes, falta energia elétrica, faltam boas estradas, faltam escolas, falta combustível; falta água, falta pão, faltam esgotos, faltam árvores, falta tudo, enfim. Alega a Cia. Telefônica "que a tarifa é inadequada à situação do momento", daí o mal. O que não se pode negar é que o telefone, entre nós, é muito barato. Quando a minha cozinheira custava 80$000, por mês, o preço do telefone era 65$000. Hoje que o telefone custa CR$ 126,00, a cozinheira percebe CR$ 1.500,00. Menos de C$ 5,00 diários, preço do utilíssimo aparelho, convenhamos que é uma ninharia comparado aos serviços que presta. Seja lá como fôr, o que é imprescindível e urgente é dar-se ao carioca, é encontrar-se o meio de proporcionar a milhares de famílias a oportunidade de ter o seu aparelho, acabando-se com essa vergonha de esperar dez anos numa angústia permanente o invento que Bell deu ao mundo para a felicidade e o bem estar de tôdos.

FLORESTA DE MIRANDA

REUNIÃO DE PARLAMENTARES NORDESTINOS

Exame da conjuntura econômica da região e estudo de medidas

No auditório da Associação Comercial, sob a presidência do senador Apolônio Sales, reuniram-se ontem numerosos deputados e senadores das bancadas dos Estados de Pernambuco, Paraíba, Alagoas, Sergipe e Bahia, para debater a atual conjuntura econômica da região.

À reunião compareceram também lavradores e produtores daqueles Estados e do Estado do Rio e São Paulo. O industrial Cid Sampaio fêz demorada exposição sôbre o assunto, focalizando, especialmente, as dificuldades da agro-indústria açucareira. No final dos trabalhos foi organizada uma comissão de parlamentares que desenvolverá trabalho parlamentar de esclarecimento e estudará com o Executivo a adoção de medidas de defesa daquelas cla...es.

PAVIMENTAÇÃO ASFÁLTICA

O Departamento Nacional de Estradas de Rodagem acaba de abrir concorrência para o imediato revestimento asfáltico da rodovia BR-12, no trecho Macaíba-Santa Cruz. Ainda dentro do plano de obras para êste ano, determinado pelo ministro Lúcio Meira, o D.N.E.R. abriu concorrência pública para a construção de um viaduto sôbre as linhas da Estrada de Ferro Central do Brasil, na variante Rademaker, trecho Volta Redonda-Vassouras, Estado do Rio, para a execução de terraplanagem e obras darte na BR-16, trecho Cuiabá-Rondonopolis, em Mato Grosso e a construção de 7 pontes na BR-55, trecho Oliveira-Itaguara, no Estado de Minas Gerais.

O SAPS CONTINUA AUSENTE

Uma carta para o prefeito Negrão de Lima ler

A propósito da nota que ontem divulgamos, sob o título "O S. A. P. S. continua ausente", recebemos do diretor da Divisão de Propaganda da repartição em aprêço uma carta esclarecedora. Pelos têrmos da missiva, parece ser indubitável a responsabilidade da Prefeitura na derrubada dos pavilhões de revenda de gêneros de necessidade mantidos pelo S. A. P. S. As razões da Municipalidade, de ordem estética, estão se sobrepondo às insuperáveis razões de ordem econômica. E nada parece preocupar tanto o govêrno federal quanto a economia doméstica, assaltada no momento por tôda a sorte de encarecimento. Os postos do S. A. P. S., mal ou bem, vinham prestando algum serviço à população. Daí não vingarem as preocupações exclusivas de adôrno ou enfeiamento da cidade. O que sugerimos é que as autoridades — tanto as da autarquia do Ministério do Trabalho como as da Prefeitura — encontrem uma solução que atenda ao povo sem ferir a estética da cidade.

Eis a carta, que reendereçamos ao prefeito Negrão de Lima:

"Sr. redator:

Ainda a propósito da nota publicada na edição de 7 do corrente do vosso prestigioso matutino, subordinada aos títulos acima, temos a esclarecer, não sem certo constrangimento, o seguinte:

I — Conforme já explicamos em carta anterior, e a que fizestes referência na nota de ontem, cabe à Prefeitura tôda a responsabilidade pela retirada do Pôsto Revendedor do S. A. P. S. que funcionava na praça onde termina a rua Fonte da Saudade, além de dois outros, inclusive o da praça Serzedelo Correia. Embora dificilmente possam ser aceitas as razões de estética ou outras invocadas pelas autoridades municipais, o fato é que os moradores da Fonte da Saudade e adjacências ficaram mesmo prejudicados, como também centenas de outros de Copacabana.

II — As tentativas que fizemos no sentido de conseguir um recuo da Prefeitura foram até agora inúteis, continuando o S. A. P. S., além disso, sob a ameaça de novas investidas para a retirada de outros postos revendedores, tudo isso no momento em que a população luta desesperadamente contra a carestia e a especulação. Talvez o indiscutível prestígio do *Correio da Manhã*, mostrando o absurdo da medida, consiga induzir a Prefeitura a refletir sôbre os prejuízos que a sua fúria contra os postos do S. A. P. S. está causando à população, muito embora continuem funcionando no centro urbano barracas de não sabemos quantas cooperativas, e que, desde logo, deixa evidente que a questão de estética é apenas um pretexto.

É o que nos cumpre informar ao vosso jornal em nome da direção geral do S. A. P. S.

Atenciosamente, *Garibaldi Sá*, diretor da Divisão de Propaganda".

JORNALISTAS NORTE-AMERICANOS CHEGAM AO RIO

Um grupo de jornalistas norte-americanos, membros do Overseas Press Club, deverá chegar ao Rio de Janeiro, amanhã, pela Pan American, procedente de Caracas, para uma visita de seis dias ao Rio de Janeiro e São Paulo. Durante sua permanência no Brasil, a comitiva entrará em contato com autoridades do govêrno e diretores de jornais.

Os jornalistas deverão seguir para São Paulo a 13 de agôsto, daí prosseguindo, para Montevidéu, no dia 15.

A comitiva é integrada pelos srs. Albert Keshen, escritor e jornalista "freelance"; John Barkham, editor do Saturday Review, e sra. Barkham; Jean Baer, editor do Seventeen Magazine; Madeline Ross, escritora e jornalista "freelance"; Wilfred May, editor executivo do Comercial and Financial Chronicle; James Connolly, editor do World Trade News; sra. George Polk, mãe de um correspondente da Colúmbia Broadcasting System, morto na Grécia; Robert Kane, redator do New York World Telegram and Sun. O encarregado da excursão é o sr. Louis J. Garcia, gerente de Relações Públicas da Pan-American Grace Airways.

PRESENTE QUE ENRIQUECE

Dê ao papai uma apólice de sorteio com prêmios de milhões de cruzeiros, à venda no Centro Lotérico — Travessa do Ouvidor, 9 — 84472

TUDO PARA A CRIANÇA!

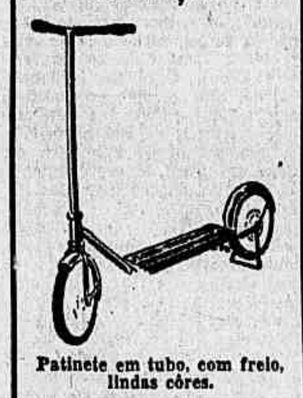

Patinete em tubo, com freio, lindas côres.

Sobrinca

Todos os nossos artigos são encontrados nas boas casas do ramo
Exija a marca "Sobrinca"
87812

FERRO e CIMENTO

S. A. CASA DOMINGOS JOAQUIM DA SILVA

- Melhores marcas
- Melhores preços
- Qualquer quantidades
- Pronta entrega.

AV. ALMIRANTE BARROSO, 90 - LOJA
TEL. 42-4116
Filial Meyer:
RUA ARISTIDES CAVRE, 119

Convite

às Lojas de Artigos Masculinos

Hoje a partir de 14 horas, no Auditório da Associação Brasileira de Imprensa, à Rua Araujo Pôrto Alegre 71, 9.º andar, ofereceremos ao comércio carioca o coquetel de apresentação de nossas novas coleções de camisas, chapéus, shorts e conjuntos de short e blusa para o verão. Inúmeros modelos inéditos serão apreciados em primeira mão pelos nossos clientes e demais comerciantes interessados.

Indústrias Dante Ramenzoni S. A.

A DIRETORIA

30934

Como o seu TELEFONE Utiliza COBRE!

Dos materiais usados na rêde telefônica, o cobre é um dos mais importantes e que mais aumentou de preço ultimamente.

Nos últimos 6 anos, a CTB importou 3.600.000 quilos de cobre para a fabricação, no Brasil, de fios e cabos para a sua rêde telefônica.

Os cabos subterrâneos contêm, conforme o caso, 404, 606 ou até 1.818 pares de fios de cobre.

Milhares de quilômetros de fios de cobre, indispensáveis ao serviço, permitem as ligações interurbanas.

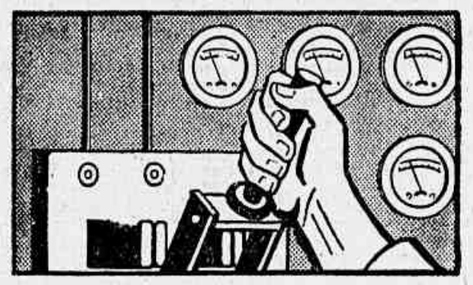

Tôdas as barras, chaves e cabos ligados ao equipamento de fôrça das estações automáticas, são de cobre.

O telefone de cada novo assinante requer, em média, sete quilômetros e meio de fio de cobre.

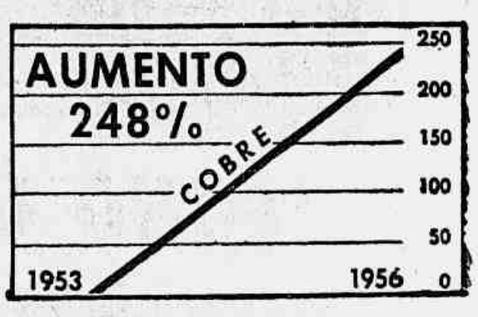

Desde o último ajuste tarifário, no Distrito Federal -novembro de 1953- o preço do cobre aumentou 248%.

COMPANHIA TELEPHONICA BRASILEIRA

Procurando servir sempre melhor

Sino

MALA DIPLOMÁTICA

Brasil-Paquistão

— Espero que num futuro muito próximo as relações comerciais entre o Brasil e o Paquistão estejam em pleno desenvolvimento, porque não resta dúvida nenhuma de que isso virá beneficiar a ambos os países, — declarou o sr. K. F. Khalil, encarregado de Negócios do Paquistão.

Disse o diplomata que "existe lugar para bom intercâmbio de mercadorias e serviços entre as duas nações, bem como para troca de conhecimentos e experiência na tarefa comum que ambos os povos enfrentam para assegurar mais rápido desenvolvimento econômico. Poderemos, também, estabelecer maior intercâmbio cultural entre os dois países, pois uma cooperação nesse sentido só poderá resultar em aumento do nosso progresso e bem-estar mútuos".

— Na esfera internacional — declarou o sr. K. F. Khalil — o Brasil e o Paquistão sempre se apoiaram reciprocamente não sòmente na Organização das Nações Unidas, como em conferências e congressos dos quais têm os dois países participado. A política exterior do Paquistão baseia-se na manutenção da paz e na segurança internacionais. O Paquistão não poderia lutar por tal objetivo, trabalhando isoladamente.

— No próximo dia 14 — prosseguiu — o Paquistão festejará o dia da sua independência. Naquela data, há nove anos, a Índia foi dividida, constituindo-se o Paquistão em Estado livre. Esta divisão trouxe grandes e sérios problemas à jovem nação, que surgiu como resultado dos esforços de cem milhões de muçulmanos que desejavam uma pátria própria, dentro da qual encontrariam sua expressão de povo livre, unidos em destino e tradições comuns. No dia 23 de março dêste ano, o Paquistão tornou-se uma República, adotando uma Constituição inteiramente democrática.

Afirmou o diplomata que, econòmicamente, o desenvolvimento do Paquistão, durante os últimos 9 anos, tem sido surpreendente. Tem sido chamado "um milagre silencioso", concluiu.

Despedida

O diplomata Habib Saleh, secretário da Embaixada do Líbano, deixa nosso convívio, após longa permanência no país. E' um amigo do Brasil, onde efetivamente exerceu louvável atuação no fortalecimento da amizade libano-brasileira. Dêle recebemos carta de despedida, da qual reproduzimos o seguinte trecho:

"Meus amigos do Correio da Manhã: No momento em que deixo êste país hospitaleiro e amigo, meus pensamentos se voltam para um passado bem recente, em que recebi tantas demonstrações de amizade e durante o qual pude contar com a eficiente colaboração do Correio da Manhã para o cumprimento do meu dever no Brasil. Dêste modo, antes de partir, deixo aqui registrados minha sincera gratidão e meu empenho em difundir e propagar, nos países para os quais serei designado no futuro, tôdas as belezas do Brasil e a grandeza de um povo que contribui, de modo tão significativo, para o desenvolvimento de um mundo livre e feliz".

Reestruturação

O ministro das Relações Exteriores assinou portarias, pelas quais baixou instruções para o funcionamento da Divisão Política do Departamento Político e Cultural, e da Divisão do Pessoal, do Departamento de Administração da Secretaria de Estado das Relações Exteriores. As referidas instruções, baixadas em caráter experimental, representam o primeiro passo para a reestruturação dos Departamentos, Divisões, Serviços e Seções do Ministério das Relações Exteriores, na qual vem trabalhando a Comissão criada por portaria de 28 de maio do corrente ano. Esperam-se para breve também normas para nova orientação da Divisão Econômica do Departamento Econômico e Consular. Com essas providências de emergência, visa o titular da pasta do Exterior a obter melhor rendimento dos serviços a seu cargo.

Condecoração

WASHINGTON, 6 — Uma alta condecoração brasileira, a "Ordem do Cruzeiro do Sul", será entregue, na próxima quinta-feira, pelo embaixador do Brasil em Washington, almirante Ernani do Amaral Peixoto, ao embaixador Merwin L. Bohan, ex-representante dos Estados Unidos no Conselho Econômico e Social Interamericano e ex-presidente do Grupo Americano da Comissão Mista Brasil-Estados Unidos de Desenvolvimento Econômico. F.P.

Do chanceler a Herbert Moses

O presidente da Associação Brasileira de Imprensa, em resposta à carta que dirigiu ao chanceler Macedo Soares, recebeu a seguinte missiva: — "Acabo de receber a carta de 27 de julho último, em que o ilustre presidente da Associação Brasileira de Imprensa, ao agradecer a acolhida dispensada por nossas missões diplomáticas nos países por que passou a comitiva presidencial ao Panamá, faleme do contento e agrado com que observou a atuação da diplomacia brasileira no exterior. A parte a minha satisfação em ver enaltecido pelo ilustre patrício o funcionamento das nossas representações diplomáticas, venho apresentar-lhe, mui sensibilizado, as expressões de meus agradecimentos pela gentileza de trazer-me o amigo aquela impressão. Renovo-lhe neste ensejo os protestos de minha estima e apreço, subscrevendo-me — José Carlos de Macedo Soares."

Visita a Goiânia

GOIANIA, 7 — Encontram-se em Goiânia os srs. Fritz Oellers, embaixador da Alemanha no Brasil, e o sr. Adolph Berle Junior, ex-embaixador dos Estados Unidos em nosso país, que vieram à Goiás para verificar de perto o surto de progresso que se processa em todo o território goiano. M.

Em São Paulo

SÃO PAULO, 7 — Encontra-se desde ontem em visita oficial a São Paulo o sr. Ellis O. Briggs, embaixador dos Estados Unidos em nosso país.

O diplomata estêve no Palácio dos Campos Elísios, onde foi recebido em audiência pelo governador, conversando nessa ocasião a respeito de interêsses comuns, principalmente no que se refere ao desenvolvimento de organizações brasileiras a mais pròpriamente de São Paulo, com cooperação norte-americana. Asp.

DE SÃO PAULO

— Novidade no problema sucessório municipal
— Porfírio seria candidato a senador
— P.S.D., "amigo da onça" do presidente
— Projeto sem importância se transforma em sério problema para a maioria
— Audacioso e dramático assalto

R. P.

S. PAULO, 7 (Sucursal) — O problema da sucessão municipal apresenta, hoje, inesperada novidade: o general Porfírio da Paz, que esta manhã seguiu para o Rio a fim de visitar o general Lott e o sr. Tancredo Neves, retiraria sua candidatura para concorrer ao Senado, na vaga do sr. Lacerda Vergueiro, no próximo ano. A idéia, segundo nossos informantes situacionistas, partiu do próprio sr. Jânio Quadros, que teria, dessa forma, alterado inteiramente os seus planos políticos. Quando de sua viagem à Europa, soube-se que o acôrdo com o general Porfírio consistia no apoio do governador ao vice para prefeito, e no apoio de Porfírio a Jânio no próximo ano, quando o governador se candidataria ao Senado.

O sr. Jânio Quadros teria ponderado ao vice-governador que é preferível ser senador por oito anos do que prefeito por quatro, ou governador por menos tempo ainda. E o vice teria concordado com o novo esquema. O sr. Jânio Quadros, se fôr realmente pôsto em execução o plano, se desincompatibilizaria para a presidência da República e deixaria no govêrno o presidente da Assembléia. Não lhe seria difícil eleger um ureidente do grupo janista. E o governador durante os meses da desincompatibilização, percorreria o Brasil, pregando as suas idéias e preparando o terreno para a campanha eleitoral.

Resta ao governador, agora, escolher o seu homem para a Prefeitura. O sr. Jânio Quadros tem o hábito de sair na frente, nas campanhas eleitorais. E' essa a principal razão pela qual os partidos oposicionistas estão andando devagar, pois acreditam que terá maior oportunidade quem fôr lançado por último. Mas desta vez, o governador parece ter mudado a tática, e também êle não mostra pressa... Ou talvez o que o esteja amarrando seja a dificuldade de costurar dentro de um mesmo saco os interêsses antagônicos de seus correligionários antigos e novos.

Ainda com relação à sucessão municipal, chegam do Rio notícias segundo as quais o presidente da República estaria magoado não apenas com o governador, por causa de seus últimos pronunciamentos, mas também, e especialmente com o PSD paulista, que tem funcionado como arma do sr. Jânio Quadros contra o sr. Kubitschek. De fato, e com exceção do deputado Juvenal Rodrigues de Morais, nenhum parlamentar pessedista levanta a voz na Assembléia para defender o presidente da República dos freqüentes e não raro violentos ataques dos líderes janistas. Grudado ao govêrno do Estado, em troca de favores no interior o PSD não toma conhecimento da orientação nacional do partido.

No caso dos entendimentos para a escolha do candidato oficial a prefeito, o PSD procura o apoio do sr. Jânio Quadros para o seu candidato, que seria o sr. Antonio Feliciano, prefeito de Santos. E busca acôrdo com a UDN, que indicaria o candidato a vice-prefeito. Sucede que, se o candidato pessedista não fôr o do governador, o PSD não poderá concorrer com sucesso ao pleito, e muito provàvelmente dará seu apoio ao candidato dos Campos Elísios, em contraposição aos interêsses políticos do Catete.

Correm rumores de que, neste caso, a direção nacional do PSD, que está sendo "apertada" pelo PTB com relação à política paulista, promoveria a intervenção no Diretório Regional de São Paulo.

MARCHA DA PRODUÇÃO

Consta, ainda, que o sr. Juscelino Kubitschek estaria magoado com o sr. Jânio Quadros também por causa dos preparativos que se fazem neste Estado, para que se concretize a "Marcha da Produção", em que os lavradores de São Paulo levariam ao Catete o protesto dos produtores agropecuários paulistas contra a orientação federal no que tange aos problemas da lavoura. Segundo nossos informantes, o presidente estaria convencido de que a "marcha" é de inspiração dos Campos Elísios.

Evidentemente não se pode afirmar que assim seja, mas a verdade é que o sr. Sales Santos, presidente da FARESP, que organiza o movimento, não sai do palácio do govêrno. Diz-se mesmo, nos círculos políticos, que o govêrno acena com o Ministério da Agricultura para o sr. Sales Santos, caso se concretize o acôrdo Catete-Campos Elísios.

UM PROBLEMA PARA A MAIORIA

A maioria situacionista na Assembléia Legislativa está com um problema para resolver. Um projeto, que não teria amaior repercussão não fôssem as circunstâncias que o envolvem. Trata-se de proposição que manda dar a uma viúva mensalidade de mil e quinhentos cruzeiros. Só isso. Mas o líder da maioria está tonto com o caso e não sabe como enfrentá-lo...

O leitor pensará que como o projeto não envolve questão política, não deve haver problema nenhum. E' aprová-lo ou não e estará tudo resolvido. Mas sucede que o sr. Jânio Quadros tem vetado, sistemàticamente, projetos semelhantes e o projeto em questão foi apresentado, em 1952, pelo então deputado... Jânio Quadros!

E agora? Não aprovar o projeto será derrotar o governador; aprová-lo será atitude de autêntico amigo da onça, pois forçará o sr. Jânio Quadros a votar um projeto do sr. Jânio Quadros.

Ontem, os deputados da maioria conseguiram adiar por três dias a votação da matéria. Mas daqui a três dias a oposição vai ter um bom pretexto para bombardear o govêrno.

MAIS UM ASSALTO

Ontem, ao meio-dia, três ladrões praticaram assalto que se caracterizou pela audácia e dramaticidade. Dois dêles estavam armados de revólveres e um de punhal, quando assaltaram na Avenida Celso Garcia, a residência e escritório do comerciante Ma Shin. Os assaltantes, invadindo a casa, com suas armas em punho, ameaçaram e amordaçaram o chefe da família uma cunhada sua e seu filho. Depois amarram-nos em cadeiras para, em seguida, praticarem o furto.

CORREIO DOS ESTADOS

O governador Jânio Quadros reuniu no Palácio dos Campos Elísios os engenheiros-agrônomos do Departamento Estadual de Mecanização da Agricultura, juntamente com o diretor dêsse órgão e o secretário da Agricultura.

Na oportunidade, o sr. Jânio Quadros declarou que convocara aquêles técnicos para fazer-lhes um apêlo no sentido de aumentar o rendimento de seus serviços, solicitando mesmo que se dedicassem de forma mais intensa do que a normalmente permitida pelos recursos de que dispõem. A esta altura, o governador disse reconhecer o verdadeiro papel do agrônomo para o desenvolvimento de nosso país, afirmando: "Sòmente vocês poderão salvar êste país. Enquanto não se der o real valor que merecem, não teremos o país que desejamos".

Disse o chefe do Executivo que reconhece perfeitamente as dificuldades que aquêles técnicos têm encontrado para o desempenho de suas atividades, não só em virtude da falta de verbas e meios de locomoção, como de melhores recompensas. Frisou que essas deficiências decorreram da calamitosa situação em que encontrou o tesouro estadual e que se medidas drásticas foram adotadas teve o único objetivo de "salvar o nosso Estado do caos".

Finalisando, voltou a reiterar o seu apêlo inicial, conclamando os agrônomos a comunicarem aos seus superiores que, por sua vez, levarão ao seu conhecimento, tôdas as irregularidades ou dificuldades que surgirem para o desempenho de suas missões. Asp.

Goiás

Conferência de jornalistas — A Associação Goiana de Imprensa, segundo nos adiantou o seu presidente deverá entrar em grande atividade, na segunda quinzena dêste mês, quando será escolhida a Comissão Organizadora, para a preparação da II Conferência Nacional de Jornalistas, marcada para 21 a 25 de outubro dêste ano em Goiania. Por ocasião dêsse importante certame, deverão vir a Goiás, para participar dos trabalhos, jornalistas de tôdas as unidades federativas. M.

Concursos — Encerraram-se as inscrições aos concursos para provimento das cadeiras de Medicina Legal, Teoria Geral do Estado, Direito Comercial e Direito Internacional Privado, da Faculdade de Direito de Goiás. Inscreveram-se no concurso os seguintes candidatos: Agenor Lopes Cançado, professor da Universidade de Minas Gerais, Aldemar de Andrade Câmara, Benedito Camargo Jr e Aristóclides Teixeira (Medicina Legal), José Augusto Ferreira e J. A. Pereira Zeca (Direito Comercial Privado), Zecchi Abrão e José Luiz Bittencourt (Teoria Geral do Estado) e desembargador José Campos (Direito Internacional Privado). Asp.

Telefones — O sr. Jaime Câmara, secretário da Viação, deu preferência a uma companhia sueca para ampliação do serviço telefônico de Goiânia, uma vez que essa emprêsa ofereceu maiores vantagens ao govêrno goiano para a execução dos trabalhos. Asp.

Maranhão

TRE — Em virtude de licença, para tratamento de saúde, concedida ao desembargador Fausto Fernandes, presidente do TRE, assumiu a presidência daquela Côrte o desembargador Sarney Costa, vice-presidente M.

Inspeção — Viajando em avião especial da Fôrça Aérea Brasileira, deixou São Luís, acompanhado de sua comitiva, constituída de 12 oficiais da Armada, o almirante Gerson de Macedo Soares, Inspetor Geral da Marinha, que ora realiza visita de inspeção nas repartições daquela arma. M.

LAGOA MARTINS TORRES, NITERÓI

Há uma rua em Niterói que já é conhecida de choferes de táxi como a rua do arrebenta-carro. Os moradores já a chamam Lagoa Martins Tôrres e já começam a chamá-la Lagoa Fortes, em homenagem irônica ao prefeito.

A verdade é que a Prefeitura abriu tôda a desventurada rua, que era de terra batida mas perfeitamente transitável, inclusive por ônibus, e em lugar de calçá-la deixou-a, há meses e meses, tal como ficou depois de aberta. A impressão que se tem é de que um gigantesco arado passou pela Martins Tôrres para ali plantar jatobás adultos — e não plantou nada.

Os moradores da Martins Tôrres apelam para êste jornal. Não há carro particular que se mantenha ali, não há táxi que aceite passageiro para lá e os ônibus voltam da esquina. Uma situação intolerável e deprimente. Aí fica o grito dos habitantes lacustres da Rua Martins Tôrres.

MAIS DE 800 MORTOS...

(Continuação da 1.ª página)

vocou todos os médicos da cidade para colaborarem no auxílio aos sinistrados. Providências foram tomadas para o contrôle da circulação dos veículos particulares assim como para a venda de víveres. As autoridades departamentais tomaram as disposições que a situação de emergência impõe".

SABOTAGEM?

Edgard Reina, diretor da Diretoria Nacional de Informação e Imprensa, declarou, em entrevista à *France Press*: "Pode-se admitir que o sinistro de Cali foi obra de sabotagem. Chegaram ontem a Cali, procedentes do pôrto de Buenaventura, vários caminhões carregados de dinamite, que se colocaram perto da antiga estação ferroviária do batalhão Cadozzi. Êsses caminhões explodiram pela madrugada de hoje. A zona afetada está entre a Rua Vinte e Um e a Rua Vinte e Sete, e entre as estradas Primeira e Sexta. Foram feitas muitas prisões. Aproximadamente de três quilômetros foram as áreas destruídas, deixando uma cratera de 80 metros de raio e 10 de profundidade. O govêrno tomou tôdas as medidas de segurança". A senhora Maria Eugênia Rojas de Moreno, filha do presidente da República e diretora da Secretaria Nacional de Assistência Social, está dirigindo pessoalmente a remessa de auxílios".

MAIS PORMENORES

Um rádio de Cali anunciou que a circulação de veículos foi restabelecida na cidade, mas sòmente podem circular os carros após prévia revisão por parte de agentes especiais. O general de brigada Deogracias Fonseca, comandante-geral das fôrças de polícia, informou que reina calma na cidade, uma calma trágica aliás, e que muitos cidadãos estão ajudando a remoção dos escombros e a procura de vítimas. Está sendo esperado um avião de Bogotá trazendo auxílios".

Em conversação telefônica um redator do jornal "El País", de Cali, informou à France Presse que, "até esta manhã e primeiras horas da tarde, era impossível precisar o número de mortos na explosão que devastou oito blocos de casas e três bairros da cidade. A explosão foi tão violenta que quebraram-se tôdas as janelas e vidraças num raio de 4 quilômetros. Colégios, fábricas e repartições públicas estão transformados em hospitais. O governador tem recebido oferecimentos de dinheiro e de objetos que possam servir às vítimas, feitos por várias pessoas, ricas e pobres. Entre as vítimas sòmente três agentes de polícia saíram feridos".

Aviões da Fôrça Aérea começaram logo, por ordem direta do chefe de Estado, a organizar uma "ponte aérea", transportando socorros para Cali.

Foi determinada a apresentação imediata à polícia dos motoristas de três caminhões que faziam parte da caravana em que estavam os que explodiram. Êsses três caminhões se tinham separado da caravana e estavam em caminho do norte.

Segundo informam de Cali, há dezenas de mortos que não puderam ser identificados e possìvelmente serão sepultados em vala comum. Os que foram identificados serão entregue às suas famílias.

O balanço material da catástrofe é o seguinte: oito blocos de casa destruídos completamente, 3 avariados.

Segundo se informa, a catástrofe de Cali foi a maior até agora verificada na Colômbia. Todo o país está colaborando nos socorros.

Foram suspensas tôdas as festividades anunciadas para comemorar a data nacional de hoje. De 15 em 15 minutos parte um avião desta capital para Cali, levando médicos, enfermeiras e auxílios. F.P.

DECLARAÇÕES DE PINILLA

CALI, Colômbia, 7 — O presidente da Colômbia, Gustavo Rojas Pinilla, disse, esta tarde, referindo-se à tragédia de Cali, que "as fôrças armadas não descansarão até que os responsáveis materiais e intelectuais de tão criminoso atentado sejam punidos severa e justamente".

A frase está contida em uma mensagem que o presidente enviou ao governador de Valle de Causa e que, em seguida, foi lida pelo próprio presidente através do rádio.

A mensagem diz textualmente: "Em nome do povo colombiano expresso-lhe meu profundo pesar por tão espantosa tragédia de que foi vítima a cidade de Cali e com ela o país inteiro.

Que tôdas as pessoas de bem permaneçam em constante vigilância, como desvelados defensores da pátria, para que aquêles que estão em permanente e perversa união com os piores inimigos de nossa nacionalidade não continuem armando, com seus pactos e campanhas subversivas e caluniosas, as mentes e os braços dos que sòmente procuram e anseiam que a Colômbia volte aos piores tempos de sua história.

Bem sabem os habitante de Cali, em geral, e especialmente as famílias dos compatriotas sacrificados, que até o momento passam de mil — como sempre soldados e gente humilde e pobre em sua grande maioria — com quanta sinceridade os acompanho nesta dura prova, a mais grave que sofreu a nação, e prometo-lhes solenemente, perante Deus e perante os homens, que as fôrças armadas não descansarão enquanto os responsáveis materiais e intelectuais por tão maldoso e criminoso atentado não fôrem punidos severa e justamente.

O govêrno decretou três dias de luto, em virtude do pesar que embarga a alma nacional.

Pela pátria, pelo paz, pela justiça e pela liberdade.

(a) General chefe supremo Gustavo Rojas Pinilla, presidente da Colômbia". U.P.

ENERGIA ATÔMICA

(Conclusão da última página)

amigo Alvaro Alberto e o obrigou a pedir demissão. Nada havia entretanto que ferisse a dignidade do ex-presidente do C. N. P. Havia cumprido aquêle dever com o coração sangrando, mas não pudera agir de outro modo

OS ACORDOS

Suspensos os trabalhos por alguns minutos, voltou a usar da palavra o sr. Juarez Távora para tratar dos acordos. Durante essa última parte de sua exposição foi por diversas vêzes aparteado pelo sr. Renato Archer, chegando a discussão a um clima de violência que poderia chegar a um incidente sério, não fôsse a intervenção do presidente. Disse o sr. Távora que não entrava no mérito dos acordos, pois foram êles feitos depois que deixara a Casa Militar.

Assinala então que havia escrito uma carta ao então ministro Raul Fernandes, cuja presença perante a comissão de inquérito disse ser necessária, na qual apontava a necessidade de ser obtida uma definição clara, por parte dos Estados Unidos, do tocante às suas intenções.

O general não se conformava com a leitura dos documentos. Ainda aqui voltou a se ocupar dêles dizendo que sua divulgação servia aos propósitos comunistas. Era a lenha no fogo para criar clima contrário ao bom entendimento com os Estados Unidos. No caso dos acordos era preciso tomar um rumo, era preciso ter coragem de tomar um rumo. O Govêrno não era barca da Cantareira que ia de um lado para o outro. Foi o que se fêz, atendendo aos altos interêsses do país.

Antes de ler as suas conclusões sugeriu que se convocassem também o general Bina Machado, o coronel José Canabarro Pereira, o sr. Avelino Inácio, o sr. Heitor Grilo e o sr. José Batista Pereira.

Ainda veio à baila o ofício do coronel Betânio, sôbre as conversações com a Alemanha, que estariam sendo feitas fora do critério de govêrno para govêrno. O sr. Renato Archer deu interpretação tendenciosa ao ofício, lendo aliás sòmente parte do texto. Isso deu asa a que o general chamasse a atenção do deputado, para sua falta de honestidade encobrindo a parte do texto que explicava os motivos da suspensão das conversações.

A ARGUIÇÃO

O primeiro deputado a arguir o sr. Juarez Távora foi o deputado Dagoberto Sales.

Eram satisfatórias as nossas relações com os Estados Unidos?

— Não, foi a resposta do General. A prova é que a política americana mudou para melhor depois da campanha dos "Átomos para a Paz".

Qual a origem dos documentos secretos?

— Não revelava. Foram-lhe entregues por pessoa de seu conhecimento. Só dizia seu nome em segrêdo de Justiça.

Disesra em carta que os 4 documentos eram importantes?

— Não. Dissera que poderiam ser estudados naquela oportunidade.

Estavam os Estados Unidos satisfeitos com o Brasil?

— Tinha conhecimento através dos canais oficiais que nos meios militares se faziam restrições no tocante ao modo de serem entregues materiais e conhecimentos.

Deveríamos procurar em outros países o que nos fôsse negado pelos americanos?

— Sim. O problema era que nós desejávamos o máximo e os Estados Unidos só nos podiam dar o mínimo.

O PROCESSO DA FIBAN

Iniciado e suspenso o julgamento dos implicados

A 2a. Turma de Ministros do Tribunal Federal de Recursos iniciou ontem o julgamento da apelação de que os implicados no processo da FIBAN (caso dos francos franceses) e presentemente presos, se valeram perante aquela Côrte de Justiça. A defesa, no entanto, levantou uma preliminar, para sustentar que o julgamento competia à 1a. Turma de Ministros, já que um caso de *habeas corpus* para Jayme Madruga, um dos implicados, fôra apreciado por ela. Recorrendo de acusações inflingidas pela 5a. Vara Criminal, apelaram agora para o Tribunal de Recursos: Jayme Madruga, Júlio de Matos, Emil Egg, João Alegro Pereira Bravo Henriques, João Filgueiras, Isaac e Nathanael Israel.

A PALAVRA PINGOU DA PENA...

Mas não chegou a ser escrita pelo Curador indignado

— *"Quanto à acusação que o marido faz, deixo de respondê-la, porque a minha resposta seria imprópria nestes autos e poderia parecer um desrespeito ao Juízo. Mas, que dá vontade de dizer o que estou pensando, dá!..."*

Foi êste o despacho que o Curador da Quarta Vara de Família, dr. Claudino Collares Moreira lavrou nos autos da ação de desquite que Dalila Caiado Jardim move contra Luiz Augusto Teixeira e nos quais êste deu ingresso a um requerimento em que dizia a propósito do filho do casal: "Parece ao suplicante que o dr. Curador é cúmplice no rapto". O requerimento é para pedir ao juiz da Quarta Vara de Família seja cumprido o seu despacho que intimou D. Diva a informar, em 48 horas, o estabelecimento de ensino em que se encontra o menor, filho de ambos, para ser regulada a sua saída, assim como para ser-lhe feita a compra do enxoval escolar. Para o requerente, a mulher perpetrou um verdadeiro rapto.

AUTORIZADA A OPERAÇÃO para a construção da Usina Hidrelétrica de Cachoeira Dourada

Com o despacho do presidente da República, autorizando a operação, foi restituído ao Ministério da Fazenda o processo em que a Centrais Elétricas de Goiás S.A. pleiteia junto ao Banco Nacional do Desenvolvimento Econômico o empréstimo de Cr$ ..... 113.120.000,00, bem como a concessão do aval do Tesouro Nacional, por intermédio do mesmo Banco para os financiamentos em moeda estrangeira, no montante de US$ 3.427.000,00, destinados às obras de construção da Usina Hidrelétrica de Cachoeira Dourada.

DE MINAS

— Novo fracasso no caso do "contestado"
— Deputado capixaba acusa grupos políticos
— Vitória tranqüila de Lídio na F.I.M.G.

W. M.

BELO HORIZONTE, 7 (Sucursal) — Fracassaram completamente os entendimentos que vinham sendo realizados entre as comissões de Minas e Espírito Santo visando a conseguir uma solução para a pendência de limites entre os dois Estados. Depois de sete dias de discussões da subcomissão dos quatro, formada pelos srs. Ribeiro Pena e Darci Bessone, como representantes de Minas, Asdrubal Soares e Cícero Morais, do Espírito Santo, reuniu-se o plenário das delegações completas para apreciar a nota final, encerramento das negociações e volta à estaca zero com a espera de solução da pendência por decisão do Supremo Tribunal Federal, onde o caso vem se arrastando há vários anos.

Diz a nota oficial assinada pelos secretários do Interior e Justiça dos dois Estados: "As delegações dos Estados do Espírito Santo e de Minas Gerais, incumbidas do Estudo de uma fórmula de solução extrajudicial entre as duas unidades da Federação após sucessivas e sigilares reuniões realizadas em Vitória e em Belo Horizonte, verificaram que, apesar dos esforços despendidos ainda não lhes foi possível encontrar uma linha lindeira capaz de satisfazer as duas partes.

O ambiente de constante cordialidade, porém, propicia sugerir-se aos dois governos que prossigam na adoção de providências e medidas, objetivando a manutenção do clima de apaziguamento social e jurisdicional atualmente reinante, bem como a prevenção de incidentes de qualquer natureza em tôda a zona litigiosa.

As delegações signatárias deliberaram sugerir aos respectivos governos que diligenciem no sentido de uma rápida solução judicial para a sua pendência de limites".

AÇÃO DE GRUPOS POLÍTICOS

Após a reunião, estivemos com o deputado Eurico Resende, mineiro de Ubá, mas radicado no Espírito Santo, que declarou: "Os entendimentos se desenrolaram dentro da maior cordialidade e se não chegamos a um acôrdo isto se deve principalmente à atuação de certos grupos políticos mineiros que se interpuseram nas conversações e agiram nos bastidores".

O deputado capixaba não quis especificar quais grupos seriam êstes mas acentuou que êstes agiram em defesa de um ponto de vista respeitável pois acreditavam que assim defendiam os interêsses de Minas. "Talvez se estivesse no seu lugar agiria do mesmo modo".

O fracasso dos entendimentos se deve à intransigência de duas partes. No início das conversações a delegação mineira cedeu muito, mas a revelação da futura linha fronteiriça entre os dois Estados provocou uma forte reação entre os líderes partidários e os moradores da região contestada. Sentindo que lhe faltava a cobertura da opinião pública, se tivesse de ceder terreno hoje sob jurisdição mineira, o sr. Ribeiro Pena, secretário do Interior, resolveu não mais fazer concessões. Os capixabas não consentiram em reduzir suas pretensões e não foi superado o impasse. Permanece a atual instabilidade: jurisdições duplas de cartórios civis e registro de imóveis, dualidade de fiscalização tributária e de policiamento em diversas partes do contestado, enquanto os autos se arrastam no Supremo Tribunal Federal.

VITÓRIA DE LÍDIO

O sr. Lídio Lunardi foi mesmo reeleito presidente da Federação das Indústrias de Minas Gerais, como aqui antecipamos. A sua nova investidura no cargo será no dia 6 de setembro e seus outros companheiros de diretoria s.o Teódulo Pereira, 1.º vice-presidente; Fábio Campos Mota; 2.º vice-presidente; Geraldo Silverio Oliveira — 1.º secretário; Custodio Vicente Ferreira — 2.º secretário; Irani Fortes — 1.º tesoureiro; Danilo Savassi — 2.º tesoureiro. Delegados efetivos junto à CNI — Lídio Lunardi, Mario Morais, Lincoln dos Santos, Custódio Vicente Ferreira.

A chapa contrária, liderada pelo sr. Hamleto Magnavacca obteve 8 votos. Lídio 20 sufrágios.

DÓLAR PARA 300 JEEPS

O deputado Saulo Diniz apresentou na Assembléia Legislativa indicação ao ministro da Fazenda para autorizar a concessão de cambiais para aquisição e importação de trezentos jeeps destinados à Associação Brasileira de Amparo aos Leprosos — ABAL — já autorizados pelo presidente da República. A ABAL pretende renovar os métodos de combate à lepra com a assistência domiciliar ao invés do recolhimento dos doentes em colônias de segregação.

Pelo mesmo sr. Saulo Diniz foi proposta a comemoração no dia 17 de agôsto do "Dia do Leproso" para uma tomada de posição em face do problema do mal de Hansen que só em Minas atinge a 15 mil pessoas.

LIA E TAGLIAVINI

Ferrucio Tagliavini o grande tenor italiano está em Belo Horizonte. Cantará na Temporada Lírica do Teatro Francisco Nunes na "La Boheme", de Puccini. Sua companheira feminina na ópera clássica será o soprano Lia Salgado, espôsa do ministro da Educação.

Exposição...

(Continuação da 1.ª página)

que alguns de seus colegas tenham feito declarações à imprensa sôbre a exposição do secretário de Estado Dulles. Disse, com efeito, que as informações transmitidas aos embaixadores dos países da América Latina pelo secretário de Estado eram "de natureza confidencial". Acrescentou que os seus colegas e êle próprio haviam apreciado a cortesia do secretário de Estado de fazer uma exposição sôbre "uma questão de importância vital, que é de particular interêsse para as nações da América Latina como membros das Nações Unidas.

Acrescentou o embaixador da Nicarágua: "esperamos que os esforços dos Estados Unidos em sua missão de salvaguarda da paz do mundo sejam coroados de êxito". — F. P.

Tempestade em copo-d'água

A entrevista que não se realizou — Não houve agravo do presidente da República ao Estado do Rio — Deputados defendem o aumento do custo da vida

Na Assembléia fluminense, ontem, o deputado Simão Mansur levantou tremenda celeuma em tôrno da entrevista que não se realizou, na véspera, entre o presidente da República e o governador do Estado do Rio. Entendeu o orador que teria havido, por parte do presidente, desconsideração para com o sr. Miguel Couto Filho e, por isso, após tecer diversos comentários — entrecortados de numerosos apartes — lavrou seu solene protesto.

Depois do representante de São João da Barra, pediu a palavra o sr. Bezerra de Menezse, a fim de defender o sr. Juscelino Kubitschek, mas, durante o tempo em que permaneceu na tribuna, foi êle quem menos falou, isto porque se viu crivaddo de apartes, inclusive do sr. Vasconcelos Tôrres, que não anda de boas pazes com o chefe da Nação.

Disse então o sr. Vasconcelos Tôrres que há muito o presidente da República não volve suas vistas para o Estado do Rio, e que, enquanto não recebia o governador fluminense, dava audiências a "misses".

Também o sr. Heleno Nunes aparteou o sr. Bezerra de Menezes, que não tinha vez para dar o seu recado, mas para declarar que a entrevista havia sido cancelada pelo senador Sá Tinoco, por equívoco, ficando então marcada novamente para dia desta semana ainda.

Mas quem situou a questão tal como ela se verificara, realmente, foi o udenista Adolfo Oliveira, ao informar que a entrevista fôra cancelada por desejo do próprio sr. Miguel Couto Filho, por motivos ponderáveis...

De nossa parte podemos afirmar — por informações fidedignas, colhidas de pessoa que priva muito de perto com o governador do Estado — que não houve, de fato, nenhum agravo do sr. Juscelino Kubitschek ao governador nem ao povo fluminense.

As razões determinantes do adiamento do encontro foram muito diferentes daquelas atribuídas pelos srs. Simão Mansur e Vasconcelos Tôrres, e o representante de São João da Barra, com sua oração, fêz, sem o saber, o jôgo de pessoas às quais, conscientemente jamais serviria sob qualquer pretexto.

DEFENDENDO O AUMENTO DO LEITE

Mais um deputado estadual fluminense assomou a tribuna para defender o aumento do preço do leite. Há dias, foi o sr. Luiz Pinto, representante de Marquês de Valença, e agora, na sessão de ontem, o sr. Carlos de Freitas Quintela, grande fazendeiro em Macaé que, após defender a majoração, declarou que os criadores, daqui por diante, se não obtiverem o aumento, irão dedicar suas atividades à engorda de bezerros para o corte. Ameaçou o deputado udenista, de não descer mais um litro do produto para as cidades para forçar o govêrno a conceder a majoração almejada.

TENHO OLHOS E NÃO VEJO!

Dê-me escola, senhor!

É um pedido humilde de criança, revelando o drama de milhares de almas infantis implorando o pão do espírito. E ela confia em si e é ao senhor que ela faz o seu apêlo. Adira à *Campanha Brasileira de Educação* e funde uma escola. É tão simples o senhor colaborar nesta campanha! Basta telefonar para *43-6027* (Casa do Marinheiro), e imediatamente mandaremos uma pessoa entrar em contacto consigo. Cada Escola custa apenas *Cr$ 10.000,00*. Atenda, pois, por favor, ao apêlo daqueles que precisam de sair das trevas do analfabetismo! Comece a participar hoje mesmo dessa Campanha. Quanto mais rápida for a sua ajuda, mais depressa conseguiremos extinguir o analfabetismo no Brasil.

Já temos 117 escolas doadas... necessitamos 3.800!

campanha brasileira de educação

Presidente: Dr. Guilherme Guinle

CASA DO MARINHEIRO - TEL. 43-6027

ACERTANDO MEDIDAS

EXIBIDORES DE FILMES NA DELEGACIA DE COSTUMES

Normas para o funcionamento legal dos cinemas, foi o assunto abordado na reunião — O ingresso na platéia e permanência de menores de cinco anos nas salas de projeção — Os exibidores aprovaram em parte o que lhes foi exposto — Apresentarão contraproposta

Na tarde de ontem, convocados pelo delegado Abelardo Luz, titular da delegacia de Costumes e Diversões, reuniram-se naquela Especializada os exibidores de filmes, tendo à frente o sr. Gilberto Ferrez, presidente do sindicato de classe. Da reunião tomaram parte todos os auxiliares diretos do sr. Abelardo Luz, inclusive o comissário Nogueira Guedes, chefe da Seção de Diversões da delegacia.

O encontro tinha como objetivo estabelecer normas para o funcionamento legal daquelas casas de diversões, de vez que vem sendo observada certa irregularidade no cumprimento de determinações emanadas da chefia de Polícia.

O delegado Abelardo Luz apresentou aos presentes a seguinte exposição de motivos: Na sala de projeção não ficará uma só pessoa de pé, nem será permitido que se sentem nas escadas, sendo que na platéia e em cada balcão e na última fila, ficarão três cadeiras contendo em letras brancas a palavra "Polícia". A fiscalização referente à algazarra e ao fumo dentro da sala de projeção ficará a cargo da emprêsa a qual apelará para a Polícia sempre que fôr desrespeitada. Quando não houver mais lugar na sala de projeção o aviso "Lotação esgotada" será colocado na bilheteria para orientação do público, ficando desde logo proibida a venda de entradas excedentes à lotação. O não cumprimento dessa determinação acarretará multa de 5 mil até 10 mil cruzeiros e ainda suspensão de funcionamento do espetáculo. A imposição da penalidade não inibirá ao procedimento civil ou criminal que no caso couber.

INGRESSO NA PLATÉIA

Uma vez iniciada a representação, o espectador deverá, sempre que possível, ser orientado pelo "lagalume" para sentar-se. Havendo lugar apenas nas três primeiras filas, será de bom alvitre, antes de o espectador entrar na sala de projeção, avisá-lo.

O INGRESSO DE MENORES

Os gerentes e os policiais de serviço deverão proibir a entrada de menores até cinco anos, mesmo que o filme seja próprio para crianças até aquela idade, de acôrdo com a portaria do Juízo de Menores.

Da proposta apresentada aos exibidores estabeleceu-se também que os policiais destacados nos cinemas e as gerências deverão orientar a formação de filas nas bilheterias, quando fôr necessário, sendo que o policiamento deverá ser feito pela polícia ostensiva de acôrdo com a C.D.C.C. Acentou-se também que os chefes de grupos distritais orientarão seus subordinados, quando forem escalados para os cinemas, os quais serão instruídos na forma de agir nos casos de multa a fumantes e de excesso de lotação, bem assim junto aos gerentes dos cinemas quando completa a lotação, suspendendo-se a venda de ingressos.

CONTRAPROPOSTA

Os exibidores aprovaram em parte o que lhes foi exposto, ficando, entretanto, de apresentar, por escrito, contraproposta sôbre o assunto.

CERRADO TIROTEIO ENTRE LADRÕES E POLICIAIS

Gravemente ferido um guarda-civil — Mais de cem policiais no cêrco aos meliantes — Conseguiram fugir pelos telhados, após trocarem tiros com os investigadores — Sete Rádio Patrulhas e um socorro do Serviço de Proteção e Salvamento do Corpo de Bombeiros

Conforme noticiamos, em primeira mão, em nossa edição de ontem, dois ladrões mantiveram cerrado tiroteio com policiais, na Estação de Olaria, resultando sair gravemente ferido um guarda-civil, que teve o ôlho esquerdo vasado por um projetil. Cercados por inúmeras guarnições da Rádio Patrulha, por elementos da Divisão de Polícia Política e Social e por um socorro do Serviço de Proteção e Salvamento do Corpo de Bmbeiros, os meliantes fugiram por cima dos telhados, após um cêrco que levou 4 horas e meia.

Dado o adiantado da hora em que encerramos nossa edição, não nos foi possível fornecer maiores detalhes, o que agora fazemos.

RUMORES SUSPEITOS

O fato teve início quando o sr. Francisco de Araujo, comerciante, residente na Rua Uranos, 1.361, cêrca de 1 hora da manhã ouviu rumores suspeitos no jardim de sua residência. Levantando-se para observar o que ocorria, o negociante percebeu que o seu cachorro, que atende por "Bob", investia contra dois indivíduos que ali se encontravam.

Observando que haviam sido notado pelo dono da casa, os ladrões correram a, subindo um pé de "ficus", alcançaram o telhado da casa tado pelo dono da casa, os ladrões vizinha. Francisco de Araujo, então, saiu à rua e começou a gritar por zocorro.

CERRADO TIROTEIO

Na ocasião passava pela rua Uranos uma camioneta da Divisão de Polícia Política e Social, dirigida pelo guarda civil Odayr dos Santos Araujo, casado, de 41 anos, residente na Rua S. Sebastião; e conduzindo os investigadores Waldir, Rubens e Erito, no serviço de ronda. Os policiais regressavam e, ouvindo os gritos de socorro, pararam a viatura e saltaram imediatamente para tentar prender os ladrões.

Correram, então, pela Rua João Rego, para procurar estabelecer um cêrco, enquanto o guarda civil entrava no quintal do número 19 daquela mesma rua. Mal se acomodara junto à parede de um barraco em construção, recebeu verdadeira carga de balas. Os policiais responderam aos tiros, porém os bandidos conseguiram fugir.

GRAVEMENTE FERIDO

Odayr Santos de Araujo tombou no mesmo local com as vestes ensanguentadas. Seus companheiros providenciaram o comparecimento de uma ambulância do Hospital Getulio Vargas, sendo o guarda removido para aquêle estabelecimento. Lá verificaram os médicos que o policial havia sido atingido por uma bala no globo ocular esquerdo, indo o projetil alojar-se pouco acima do maxilar superior.

O estado do policial é grave, embora tenha êle se submetido a delicada intervenção cirúrgica, cujo êxito sòmente mais tarde poderá ser aquilatado.

MAIS DE CEM POLICIAIS

Tão logo o guarda foi removido para o Hospital, seus colegas pediam reforço e ali chegavam as guarnições da Rádio Patrulha, n.os 10, 11, 26, 27, 28, 45, e 49, bem como vários policiais da Divisão de Polícia Política e Social, chefiados pelo inspetor Soares, chefe dos investigadores que efetuavam a busca dos ladrões.

Pouco depois também comparecia ao local um carro-socorro do Serviço de Proteção e Salvamentos do Corpo de Bombeiros, que, com a escada "Magyrus" facilitava a subida dos policiais aos telhados, na caça sem quartel aos bandidos. Tudo, porém, foi inútil, pois os mesmos conseguiram romper o cêrco e desaparecer.

ESTAVA LICENCIADO

O guarda civil Odayr Santos de Araujo fôra acidentado na semana passada e está licenciado pelo Serviço Médico da Polícia. Numa diligência caira sôbre um fundo de garrafa quebrada e recebera profundo ferimento no peito. Apesar de licenciado, porém, continuava a trabalhar, auxiliando seus colegas da D. P. S. em várias diligências.

As autoridades do 21.º Distrito Policial tomaram conhecimento do fato e entraram em diligências, no sentido de identificar e prender os ladrões. Para isto solicitaram o concurso da Polícia Técnica.

EXTRAVIOS NO D.C.T.

O sr. Alberto Gomes da Costa, que se acha internado no Sanatório da Beneficência Portuguêsa, em Jacarepaguá, na Rua Florianópolis, 112, escreve-nos pedindo que nos façamos intermediários de um protesto junto ao diretor dos Correios e Telégrafos. O caso está mesmo a merecer as atenções daquele diretor.

Tendo o missivista postado, no dia 16 de abril dêste ano a importância de Cr$ 350,00 (trezentos e cinquenta cruzeiros), remetendo-a para São Paulo a fim de obter a remessa de um antibiótico de que necessitava (recibo de n.º 5512 daquela data), informa ainda que, tendo recorrido ao D. C. T. para procurar solução do caso, é mandado de uma para outra seção e nada vê fazer-se em seu favor.

Não é absolutamente admissível que prossiga essa situação. Se o Departamento não pode atender ao serviço como deve, cumpre-lhe, ao menos assumir a responsabilidade pelos valores extraviados, e, isso, em tempo razoável. Um período de 100 dias para devolução da importância é muito dilatado e não representa garantia proporcional às tarifas atuais.

PRÊSO O TRADUTOR COMUNISTA

Vários documentos importantes apreendidos no consultório do médico vermelho

Foi prêso, ontem, pelo detetive Ricão e investigadores Jofre, Gutemberg e Sanches, do Setor Trabalhista da D.P.S., o médico Masao Gotto, de 35 anos, casado, morador na Rua Visconde de Santa Izabel, 545, apartamento 302. Cientista com função no Instituto de Manguinhos, o médico tem consultório na Avenida Rio Branco, 257, 15º andar, sala 1508. Membro ativo do Partido Comunista, funciona como tradutor dos diversos "Comitês" do P.C., sendo, praticamente, o responsável por tôda a correspondência do Partido. Masao Gotto tinha sob sua guarda, no consultório, vários balancetes da "Imprensa Popular" e da revista "Problemas", bem como relatórios e "roteiros" de vários "Comitês" do extinto Partido Comunista. E' casado, com Arcelina Mochel, secretária do "Comitê Central do P.C.", Secretária da Federação das Mulheres do Brasil e da União Feminina do Distrito Federal.

Masao Gotto: médico do Instituto de Manguinhos e tradutor do Partido Comunista.

No consultório do médico foram apreendido também vários livros escritos em russo, versando sôbre comunismo.

Os documentos encontrados pela Polícia, serão anexados, como subsídio, no processo feito pela D.P.S. para promover o fechamento da "Imprensa Popular" já que está sobejamente provado que êsse jornal não é pura e simplesmente ligado ao Partido Comunista, mas, de propriedade do Partido como o era, também, a revista "Problema" já fechada por determinação do ministro da Justiça, uma vez que, além de tudo, era editada clandestinamente.

AGITAÇÃO COMUNISTA NO PARANÁ

Desacataram as autoridades — Um sindicato ilegal — Reaberta a sede que fôra fechada pela polícia

NOVA FATIMA, Paraná, 7 — O delegado de polícia de Cornélio Procópio, sr. Pedro de Mello, em diligência realizada nesta cidade, fechou a sede do Sindicato dos Colonos e Assalariados Rurais do Norte do Paraná, apreendendo farto material comunista, inclusive carteiras do extinto PCB e numerosos panfletos.

Entre o material apreendido, encontraram-se impressos convocando os colonos em geral para um "meeting" que se realizou ontem, contendo assinatura do colono semi-analfabetizado Manuel Carlos de Souza, e escolhido por comunistas de Londrina para o cargo de presidente daquele órgão de classe.

REABRIRAM O PRÉDIO

Depois que aquela autoridade se retirou da cidade, dando por encerrada sua missão, elementos pertencentes àquele sindicato, numa atitude de desrespeito, reabriram o prédio, pondo-o a funcionar livremente, sem que o delegado local, capitão Augusto Dias Parente, pudesse opôr qualquer resistência.

TRÊS MIL COLONOS

Todo o norte do Paraná, presentemente, está sendo agitado por elementos comunistas, que vêm encontrando apoio de inúmeros prefeitos municipais; estes, interpretam a seu próprio modo, as instruções baixadas pelo governador Moisés Lupion.

Com as manobras realizadas pelos agitadores Jairo Regis e Raul Santos, de Londrina, foram aliciados mais de 3.000 colonos, que mensalmente contribuem com a quantia de 10 cruzeiros cada um, para o órgão que não é reconhecido pelo Ministério do Trabalho.

O COMICIO

Os panfletos convocando os "associados" para o comício marcado para ontem contaram com assinaturas do prefeito atual, Sebastião Nicolau Fróis, e Francisco Belchiori, candidato a prefeito pela legenda do PTB, sendo, entretanto, a manifestação proibida pela polícia.

Para impedir o comício, aqui estêve o delegado de Cornélio Procópio. Mas não pôde demorar-se muito tempo. Havia muita agitação em outros pontos. No entanto, determinou êle que o sargento comandante do destacamento assumisse o comando da cidade, para fazer cumprir a determinação. O capitão Dias, porém interferiu. Não deixou que o sargento executasse a ordem. E o comício se realizou, com os agitadores Régis e Ribeiro usando da palavra e concitando os lavradores em geral a não cumprirem as determinações das autoridades e dos fazendeiros. Jairo Régis chegou a pregar a violência, incitando o povo a cometer depredações.

CHEGA O DELEGADO

O "meeting" teve pouca duração. O delegado de Cornélio Procópio tornou a vir às pressas para Nova Fátima, e os agitadores trataram de fugir antes de sua chegada.

Graças às medidas tomadas por aquela autoridade, as violências foram evitadas, mas o trabalho dos agitadores prossegue, prevendo-se novos acontecimentos em outras cidades. (M)

MORTO POR TREM EM BONSUCESSO

Retornava do 20.º Distrito Policial, onde fôra apresentar queixa contra um indivíduo que depredava o entrepôsto da CCPL

Quando regressava da delegacia do 20.º Distrito Policial, onde fôra apresentar queixa contra um indivíduo que estava depredando um entrepôsto de leite, o respectivo encarregado foi colhido e morto por um trem, na passagem de nível de Bonsucesso.

A queixa e a morte

Amadeu Xavier de Oliveira, solteiro, de 28 anos, encarregado do "Entrepôsto de Leite da C.C.P.L.", situado na Rua Uranos, 267, compareceu na manhã de ontem, ao 20.º D. P. e ali queixou-se ao comissário Fialho de que o indivíduo Ribamar Pereira Ribeiro, visivelmente embrigado, estava depredando aquêle pôsto distribuidor de leite. Após tomar as medidas necessárias, inclusive a de solicitar o comparecimento de uma guarnição da Rádio Patrulha ao local, o comissário dispensou o queixoso, ordenando-lhe que voltasse ao serviço e lá aguardasse a chegada da Polícia.

Amadeu montou na sua bicicleta e procurou retornar ao Entreposto. Quando transpunha, porém, a passagem de nível em frente a estação de Bonsucesso, foi colhido e morto pelo trem prefixo S-20, dirigido pelo maquinista Donardo Figueiredo.

A Polícia

Tão logo tomou conhecimento do fato, o comissário Fialho compareceu ao local, e, após as formalidades de praxe, fêz remover o cadáver para o necrotério do Instituto Médico Legal.

Ribamar Pereira Ribeiro, causador involuntário da morte de Amadeu, foi prêso, posteriormente, pela Rádio Patrulha e conduzido ao 20.º Distrito Policial, onde foi autuado pelas depredações.

A CORREGEDORIA DA POLÍCIA

O sr. Domócrito de Almeida, corregedor do D.F.S.P., vai se afastar do cargo para tratamento de saúde. Segundo se diz, a bôca pequena, nos corredores da Polícia Central, estaria escolhido para substituir o titular, durante seu impedimento, o sr. Cândido Alvaro de Gouveia, que, por muitos anos, foi assistente da Corregedoria, chefiando a sua seção Jurídica, demonstrando à mais cabal competência e conhecimento difícil mister, do que agora se acha na função de Assistente Jurídico da Chefia de Polícia. Por essa razão, tem ecoado bem, nos meios policiais, a notícia dessa nova comissão do sr. Cândido Alvaro de Gouveia.

NA FUGA O VIGARISTA FRATUROU O BRAÇO

O indivíduo Benedito de Freitas, de 28 anos, casado, que se diz tintureiro, morador na Rua D, 96, em São João de Meriti, ontem, foi detido na jurisdição do 7.º Distrito Policial quando tentava passar o "paco" a um incauto. Levado para a delegacia foi apresentado ao comissário de serviço. Antes de ser encaminhado ao cartório o vigarista, num descuido dos policiais presentes, galgou a janela e agarrou-se a um poste a fim de ganhar a rua. Porém, foi infeliz, indo projetar-se lá em baixo. Na queda, sofreu fratura do braço direito e contusões no abdome, sendo transportado para o Hospital Souza Aguiar, onde ficou internado.

DENUNCIADOS COMO AUTORES DO CRIME DA LADEIRA DO FIALHO

O promotor não pediu ainda a prisão preventiva dos dois acusados

O promotor Raul de Araújo Jorge denunciou ontem Paulo Gabriel e Indalécio Iglesias como autor e co-autor, respectivamente, do assassínio do bancário Wilson Melo, ocorrido na Ladeira do Fialho, no ano passado e que ficou conhecido também como o "Crime das Escadinhas". Na sua representação dirigida ao juiz da 2ª Vara Criminal, o promotor não pediu a prisão preventiva dos dois implicados dor considerar que o inquérito de origem havido na polícia ressentiu-se da confusão estabelecida com as divergências entre o Delegado Silvio Terra e as autoridades do 4.º Distirto Policial. Solicitou fôsse enviado ofício ao chefe de Polícia dando conta dos episódios à margem do inquérito e pedindo que tais fatos não mais se repitam.

Acentuou ainda o promotor que, após o sumário de culpa, examinará a possibilidade da decretação da prisão preventiva dos acusados.

FURTO DE DINAMITE no túnel Catumbi-Laranjeiras

Responsáveis pela companhia encarregada da abertura do túnel Catumbi-Laranjeiras, na manhã de ontem, quando iniciavam o trabalho do dia, notaram o desaparecimento de uma das caixas de dinamite, que se encontrava naquele local. Do fato deram ciência ao comissário de serviço no 4º Distrito Policial, tendo a autoridade, por sua vez, se comunicado com o inspetor Mateus, chefe da secção competente da D. P. S., relatando o ocorrido. Policiais da D. P. S. e daquela delegacia estão em diligências para apurar a identidade do autor ou autores do furto.

INCENDIÁRIO SACRILEGO

Nova York, 7 — Foi preso o indivíduo Salvatore Sorrentino, desempregado, de 66 anos, que foi submetido a longo interrogatório sôbre uma série de incêndios provocados nas igrejas católicas e protestantes de Nova York no dia de domingo.

Por ocasião de sua prisão, Sorrentino tinha em seu poder, fosforos, trapos e um vidro de fluido para isqueiros. No quarto mobiliado que êle ocupa em Greeinwich Village, o Montparnasse novaiorquino, a polícia descobriu grande quantidade de objetos religiosos, estatuetas e brochuras piedosas.

Apesar de seus enérgicos desmentidos, a polícia acredita que Sorrentino seja o autor dos incêndios em questão. Estes foram provocados, sábado e domingo, felizmente entre o horário dos ofícios, quando o número de fiéis era relativamente pequeno. Quatro dos incendios manifestaram-se em igrejas católicas, entre as quais a Catedral de São Patrício, na 5a. Avenida, e três em igrejas protestantes.

Na igreja espiscopal de São Bartolomeu é que os danos foram de maior vulto. O incendiário regou com fluido para isqueiro as almofadas deseis genuflexórios, ateando fogo em seguida. Nas outras igrejas, foi queimada a toalha do altar e feita uma fogueira com brochuras religiosas.

Esperando o prosseguimento do inquérito, Sorrentino foi posto na prisão. Precauções especiais foram tomadas pelas brigadas de bombeiros e pela polícia em tôdas as igrejas da Cidade, onde se organizou severa vigilância. FP.

ASSALTADO

José de Almeida, de 70 anos, casado, operário, residente na Rua Apolo, n. 156, na Pavuna, apresentou queixa ao comissário de plantão no 24º D. P. por ter sido assaltado, na tarde de ontem, na Estrada Costa Barros, por quatro indivíduos que, depois de lhe aplicarem violenta surra, roubaram-lhe a quantia de 8.300 cruzeiros.

Apresentando vários ferimentos o setuagenário foi medicado no Posto de Assistência do Meiér e as autoridades do 24º Distrito encetaram diligências para identificar e prender os assaltantes.

PROCURE SEU OBJETO PERDIDO no Serviço de Relações Públicas do D.F.S.P.

No Serviço de Relações Públicas do DFSP, na Polícia Central, acham-se à disposição dos seus legítimos donos vários objetos e documentos encontrados na via pública.

Objetos: bôlsa de matéria-plástica com a inscrição "Avany"; bôlsa made crocodilo; porta-notas de matéria-plástica; porta-niqueis de prata; chaveiro de argola de metal; chaveiro de couro; cordão de ouro; chaveiro de argola de metal; chaveiro de propaganda política; broche fantasia para senhora; bôlsa de matéria-plástic preta, com fecho "eclair".

Certidões de Casamento — Cezar Lopes dos Santos, Rosalino de Lacerda, Sebastião Cesario de Jesus.

Certidões de Nascimento — Dulcinéa Jacob de Moraes, Wilson Jacob de Moraes, Milton Mesquita, Agostinho de Araújo, José Neves da Silva Barbosa, Cypriano Lopes Feijó; Pedro Delunardo, Fernando de Macedo, Edésio dos Santos, José Inácio da Silva, Arthur Ramos de Souza e Maria José Mathias.

Certidões de Obito — Cicero Jacob de Morais.

Títulos de Eleitor — Sebastião Cesario de Jesus, Luiz Batista Lima, Pedro Uchoa de Oliveira, Eliezer de Vasconcelos, Francisco José Rodrigues e Alirio Fernande. dos Santos.

Declarações — Sebastião Cesario de Jesus.

Obs.: Todos os documentos e objetos acima referidos deverão ser procurados das 12 às 17 horas, diàriamente, exceto aos sábados e domingos. Qualquer informação pelo telefone 52-7458.

Na D. R. F.

Relação de objetos em poder da Delegacia de Roubos e Falsificações, Rua da Relação, 55, 3.º andar, e que foram apreendidos com indivíduo processado:

1 relógio-pulseira marca "Lincoln"; 3 relógios-pulsiera marca "Levis"; 1 relógio-pulsiera marca "Lanco".

No 13.º D. P.

Objetos em poder do Cartório do 13.º Distrito Policial:

1 bicicleta, sem as respectivas rodas, embrulhada em papel de jornal, e que teria sido abandonada na rua Marquês de Pombal, em frente ao prédio número 14.

1 "estepe" de caminhão perdido por seu dono; 1 cordão de ouro com medalha arrebatado de sua dona, no dia 2 de março dêste ano, quando viajava num bonde pela Avenida Presidente Vargas, na altura da rua Machado Coelho.

CONDENADOS PELO JÚRI

O Tribunal do Júri condenou ontem dois réus. Pela manhã, a José Sebastião Ferreira, vulgo "Cicero", que em 24 de fevereiro de 1951, cêrca das 21 hs, na Pedra Lisa, Morro da Favela, atirou contra Benjamim Novais, sem contudo atingí-lo. A condenação do réu a 1 ano de prisão como medida de segurança, foi a decisão do Júri, após ter sido "Cicero" acusado pelo promotor Araújo Jorge. Foi patrono do réu o defensor público Paulo Bandeira de Mello.

À tarde, Edgard de Souza, que em 8 de fevereiro de 1953, na Estrada da Gávea, investiu, após breve discussão, contra Júlio da Silva Araújo, matando-o a facadas. Este foi condenado a 8 anos de prisão.

VIOLENTA RESSACA EM OLINDA

RECIFE, 7. Violenta ressaca voltou hoje a castigar a cidade de Olinda, onde os vagalhões marítimos elevam-se a vários metros de altura projetando-se contra as residências localizadas na orla do mar destruindo-as em grande quantidade. Quase tôdas essas casas, que há meses atrás, sofreram igual destruição, foram abandonadas pelos seus moradores que fugiram apavorados ante a fúria destruidora do mar bravio.

O problema das ressacas em Olinda está se tornando numa verdadeira calamidade pública, sem que até o momento tenham sido tomadas providências efetivas para afastar o perigo que tal fenômeno oferece às populações que ali vivem, muito embora o govêrno se venha preocupando com a questão. Há um ano, foram contratados os trabalhos de um famoso escritório francês a fim de estudar a situação de Olinda e do pôrto desta Capital e evitar o avanço constante e sistemático do mar que ameaça destruir a velha cidade de Olinda mas até agora não foram iniciadas as obras. Até o momento não houve vítima da ressaca que hoje se registrou naquela cidade, entretanto, o mar continua cada vez mais bravo e ameaçador. Asp.

FAZIA-SE PASSAR POR DEPUTADO

Belo Horizonte, 7 — Com ar de espertalhão, o vigarista Guilhermino Cardoso de Oliveira, não tem "pinta" de deputado. Mas declarava essa qualidade a quantos ingênuos encontrava, afirmando ter assento na Câmara Federal e chamar-se Guilhermino de Oliveira. Os ludibriados acreditavam na história e acatavam o "deputado", conforme seu posto exigia. E êle ia arrancando dinheiro aqui e acolá, até ser descoberto pela polícia. Desmascarado, Guilhermino Cardoso confessou que já vinha operando, no "mercado" mineiro há muito tempo. M.

Por indulgente:

O PROMOTOR APELOU DA SENTENÇA QUE CONDENOU MESTRE CORDERO E MALFUSSI

O promotor Mário Tobias Figueira de Mello interpos apelação da sentença do juiz da 9ª Vara Criminal que condenou Mestre Cordero e Fernando Malfussi, processados por haverem falsificado a carta do ex-deputado argentino Brandi. O representante do Ministério Público fundou seu recurso por considerar mínima a pena imposta aos réus e estar caracterizada a falsa identidade de Malfussi.

DADO PRAZO DE DEFESA no processo de contrabando

S. LUIS, 7. A Comissão de Inquérito da Alfândega está publicando edital de citação de Guilherme Barbosa Blane, Felipe Carneiro Sampaio e Antero Gouveia Filho, que se dizem proprietários de três carros "Ford", último modêlo, apreendidos num matagal próximo ao pôrto de Arraias, na costa desta ilha, a apresentarem sua defesa no prazo de 30 dias. Asp.

NOTÍCIAS DA POLÍCIA MILITAR

O DIA DO COMANDO

O coronel João Ururahy de Magalhães, comandante Geral, fazendo-se acompanhar do seu ajudante de ordens, capitão Wilson de Sêllos, compareceu na manhã de ontem, em visita, ao Regimento Marechal Caetano de Faria, onde foi recebido pelo tenente coronel Hélio Miranda Quaresma, Comandante daquela Unidade, teve a oportunidade de percorrer tôdas as suas dependências.

À tarde, em seu gabinete no Quartel General, o Coronel Ururahy de Magalhães, recebeu para despacho o tenente coronel Ismael Marques de Pinho, Chefe do Estado Maior e o major Cordeiro França, chefe do seu Gabinete.

APRESENTAÇÃO DE OFICIAIS

Apresentaram-se no Estado Maior os seguinte oficiais: tenente coronel Alcides José da Costa, por ter sido dispensado a pedido do cargo em comissão de Inspetor da Polícia Portuária; Capitão Walter Simon, por ter sido julgado inválido para o serviço militar; Capitão Antônio Bomfim Rodrigues dos Santos, por ter vindo a esta Capital a serviço de sua Corporação (Polícia Militar do Estado de Goiás).

LICENÇAS PARA TRATAMENTO DE SAÚDE

O Comando Geral concedeu as seguintes licenças para tratamento de saúde; 30 dias, ao soldado Célio Ramos Rodrigues; 30 dias, ao soldado Reginaldo Nascimento de Vasconcelos.

DECLARAÇÃO SÔBRE REFORMAS

Opresidente da República por decretos de 27 de Julho do corernte ano, resolveu declarar: que a reforma concedida por decreto de 31 de julho de 1951, a Bento Gonçalves da Silva, na graduação de 1.º sargento, deve ser cossiderada nos têrmos do artigo 80 do Decreto n.º 3.273, de 16 de novembro de 1938, combinado com o artigo 303 da Lei n. 1.316, de 20 de janeiro de 1951; Que a reforma concedida por decreto de 27 de fevereiro de 1953, a Anísio da Silva Costa, soldado, deve ser considerada nos têrmos do artigo 82 do Decreto n.º 3.273, de 16 de novembro de 1938, combinado com o artigo 300, alínea b, da Lei n.º 1.316, de 20 de janeiro de 1951; Que a reforma concedida por decreto de 7 de outubro de 1953, ao 1.º Tenente Maurevert Lustosa da Cunha Paranaguá, deve ser considerada no pôsto de Capitão, nos têrmos do artigo 1.º, da Lei de 1 156, de 12 de julho de de 1950, combinado com o artigo 1.º, da Lei n. 288, de 8 de junho de 1948, alterado pela de n. 616, de 2 de fevereiro de 1949, e artigo 206, da Lei n.º 1.316 de 20 de janeiro de 1951.

TRANSFERÊNCIA DE PRAÇA

O Comando por necessidade do serviço, transferiu do 2.º Batalhão de Infantaria para o Batalhão Coronel Assunção, o 3.º sargento músico Manoel Luiz Filho.

REQUERIMENTOS

Ex-praça Altamir dos Anjos — Indeferido: ex-praça Nilo da Silva — Indeferido: 2.º Tenente reformado Moacyr Porto Guimarães — Certifique-se: soldado José Francisco Olegário Filho — Concêdo, sem prejuízo do serviço.

TRANSFERÊNCIA DE OFICIAIS

Por necessidade do serviço, o Comando Geral transferiu do 7.º Batalhão de Infantaria para a Contadoria, o 2.º Tenente Jorge Coelho de Moura; e, da Contadoria para o Batalhão Coronel Assunção, o 2. Tenente Ivo Corrêa da Silva.

MATOU-SE NO INTERIOR DO PEDRO II

Um aluno do Instituto "La-Fayette" autor do tresloucado gesto — Fôra aluno do Pedro II e dali saíra após agredir a um professor — — Prêso de forte crise neurastênica

Na tarde de ontem ocorreu impressionante suicídio no interior do Colégio Pedro II, situado na Rua Marechal Floriano. Um aluno do Instituto "Lafayette" pôs têrmo a vida, ingerindo violento tóxico adicionado a um refrigerante.

NO BAR

José Augusto Teleuse Raimundo, de 20 anos, solteiro, cursou o colégio Pedro II até o ano passado, quando acometido de uma crise de neurastenia, agrediu um dos diretores. Daí, então, passou a cursar o Instituto "Lafayette", aonde se encontrava na 3.ª série clássica.

Ontem à tarde compareceu ao bar que fica instalado no interior do colégio Pedro II, e, sem que seus excolegas percebessem, pediu um refrigerante adicionando-lhe certa quantidade de uma substância tóxica. Ainda foi solicitado o comparecimento de uma ambulância do Hospital do Pronto Socorro, porém quando esta ali chegou o rapaz já havia falecido.

ESTAVA DOENTE...

José era filho do sr. Teodoro Raimundo, alto funcionário do Banco do Brasil. Não deixou nenhum bilhete explicando o seu trágico gesto, porém seu pai, falando ao comissário Hermes, de serviço no 9.º Distrito Policial, adiantou que o jovem estava doente, acometido de forte neurastênia.

A Polícia estêve no local e fêz remover o cadáver para o necrotério do Instituto Médico Legal.

ESTUDE PORTUGUÊS

Inscreva-se no Curso de Português por Correspondência (da Revista Gramatical), dirigido pelo Prof. Ernani Calbucci. Essencialmente prático. Considerado o melhor pelos ilustres gramáticos Silveira Bueno e José de Sá Nunes. Aulas semanais (impressas). Mens.: Cr$ 120,00. Rua Anita Garibaldi, 29, 8.º andar (sede própria). São Paulo — Inscreva-se hoje ou peça prospectos. — 30929

DIA Papai merece PAPAI

Lenços PARAMOUNTE perfumados

Em lindas caixinhas de 1/2 DÚZIA

À venda em tôdas as casas do ramo

EFICIÊNCIA COMPROVADA EM TODO O MUNDO

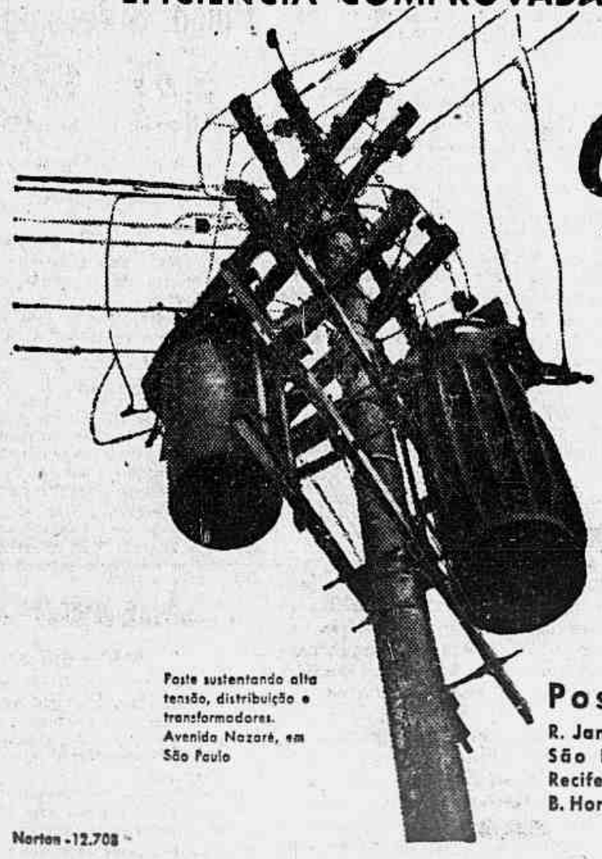

Poste sustentando alta tensão, distribuição e transformadores. Avenida Nazaré, em São Paulo

Postes cavan

— o alicerce de confiança para Luz, Fôrça, Comunicações e Transportes.

Econômicos porque Dispensam conservação!

★ Um tipo para cada finalidade
★ Orientação técnica e orçamentos sem compromisso

Postes cavan S. A.

R. Janeiro: Av. Beira Mar, 216 - 5.º - Fone: 22-3713
São Paulo: Rua Pará, 406 - Fone: 52-5968
Recife: Av. Dantas Barreto, 564 - S/305/6 - Fone: 6131
B. Horizonte: Rua Carijós, 141 - S/1006 - Fone: 4-4065

Norton - 12.708

Serviço à Nação

Com palavras candentes e alguns murros, sempre menos violentos que a férrea dureza de sua lógica, o general Juarez Távora falou ontem à Câmara e ao país. Ouvimos a palavra clara de um homem que não mente à sua pátria. Mais importante do que refutar aleivosias e imputações infamantes, foi, porém, o serviço que o general Távora prestou, ontem, a esta traumatizada e infeliz Nação. Colocou nos têrmos verdadeiros o problema da energia nuclear, tão deformado pela ignorância de uns, a má fé de outros e a audácia de muitos. Do elenco da acusação, nenhuma afirmativa ficou de pé.

A demissão do almirante Alvaro Alberto, indicada como um dos pontos denunciadores da "pressão americana", verificou-se em razão de inquérito administrativo. A orientação tomada pelo govêrno de que participou o general Távora não criou privilégios para o mercado americano. Também não fechou nossas possibilidades de comércio com outras nações. As exportações devem continuar controladas pelo govêrno, ao qual compete realizar uma reforma ampla nos órgãos que tratam o problema atômico. Todos êstes itens foram desenvolvidos pelo depoente com tal veemência que já se pode falar em terras raras e minerais estratégicos sem que se pague tributo à insultuosa insânia chauvinista. A descompressão provocada pela atitude enérgica do general Juarez Távora em tôrno de um problema que deixara de ser técnico ou de política econômica ou ainda de política internacional para converter-se em fogueira na qual os tôrquemadas sovietizantes incineravam todos os heterodoxos, — esta operação de limpeza ontem realizada pelo general foi, realmente, um grande serviço prestado à Nação. Comunistas e nacionalistas viciaram de histeria política a questão atômica tanto quanto em recente passado o fizeram com o petróleo. É de crer-se mesmo que petróleo e energia atômica tivessem sido escolhidos pela propaganda soviética para funcionarem como as balizas demarcadoras de nosso empobrecimento material, tão necessáro aos planos comunistas de conquista do poder. Na tarefa de dopar a consciência nacional, os comuno-nacionalóides foram auxiliados pelos caçadores de popularidade eleitoral e pelos armadores de escândalos que o fazem de olhos postos nas próximas eleições. Nem o sr. Gabriel Passos teve o pudor de se poupar a êsse espetáculo. Como presidente de uma Comissão de Inquérito divulgou ou concordou com a divulgação de segredos alheios, desde que essa inconfidência servisse à histeria política. Mas tentou enfiar numa sessão secreta o general Juarez Távora, com o objetivo claro de reduzir o impacto de sua defesa.

* * *

A economia brasileira, no setor agrário, é nitidamente feudal. Baseia-se no latifúndio. Êsse fato permitiu a sociólogos e historiadores sociais nos definissem como um país medieval. Vemos, hoje, que êsse medievalismo nacional não está apenas nos campos. Localiza-se numa mentalidade criada com o propósito de evitar o debate objetivo dos nossos grandes problemas. Criou-se, no país, uma técnica de pensar fundada na intolerância nacionalista e inspirada mais pelas superstições do que pelas idéias. A epidemia do *petróleo é nosso* e outros "slogans" correlatos resultou da inoculação de um nativismo grotesco numa parcela da nacionalidade, ludibriada pela propaganda subversiva.

Contra esta deformação desfiguradora de nossa inteligência reagiu ontem o general Juarez Távora. Em mais de um passo de seu depoimento denunciou êle a inoculação comunista sempre aliada a uma concepção farisaica do nacionalismo. Seu depoimento que sòmente hoje será concluído, ainda não pode ser apreciado em todos os pormenores. Mas desde já importa salientar o sentido de recuperação, de verdadeira convalescença da alma nacional que êle representa.

DESEQUILÍBRIO

Houve muitas intervenções, poderosas e mais poderosas, em favor dos servidores da Rêde de Viação Cearense, demitidos por motivo de economia. Intervieram o governador do Estado, os senadores cearenses, os deputados federais e, enfim, o arcebispo de Fortaleza, êste último, sobretudo, fêz apêlo veemente às autoridades federais, fazendo-lhes sentir a necessidade de evitar que numerosos chefes de família ficassem, com os seus, na extrema miséria, considerando-se a absoluta impossibilidade de achar outro emprêgo.

As autoridades federais não podiam deixar de ceder a êsses apêlos: os funcionários demitidos, em sua maioria humildes operários, foram readmitidos, para evitar desemprêgo desastroso no Estado.

Não se trata, absolutamente, de um caso isolado, mas de um fenômeno geral, que inspira grandes preocupações.

Assim como a Rêde de Viação Cearense, tôdas as estradas de ferro no Brasil são deficitárias; e, na maior parte dos casos, a abundância de pessoal desnecessário é um dos motivos do deficit. Acontece o mesmo em outras emprêsas paraestatais e nas autarquias. Também acontece o mesmo, como todo mundo sabe, na Prefeitura do Distrito Federal e em incontáveis repartições federais, estaduais e municipais. Em geral, a economia do país já não aguenta as despesas com o número astronômico de servidores públicos.

Mais cedo ou mais tarde, será preciso resolver êsse problema econômico pela demissão de certa parte dos servidores. Mas com isso criar-se-á outro problema, não menos grave: o problema social do desemprêgo em massa.

Pois o *pleno emprêgo* que hoje se verifica no Brasil não é conseqüência de uma política deliberadamente keynesiana. Só não há desempregados, em quantidade considerável, no Brasil, porque o serviço público da União, dos Estados e municípios absorve grande número de gente que não encontraria emprêgo em emprêsas particulares.

A nossa economia, embora não plenamente desenvolvida, trabalha conforme conceitos modernos de rentabilidade. A nossa administração ainda é, em grande parte, paternalista e feudal, servindo para dar pão à clientela dos governantes. Não é possível, evidentemente, retroceder na evolução econômica. Mas se se quisesse modernizar, correspondentemente, a administração, o insuficiente mercado de trabalho perderia sua única válvula de segurança.

* * *

Êsse desequilíbrio terá, mais cedo ou mais tarde, graves conseqüências. Removê-lo é uma das tarefas mais urgentes do govêrno. Não perguntamos quando o govêrno pretende começar a agir nesse sentido. A nossa pergunta é mais modesta: — o govêrno tem idéias a respeito? O govêrno sabe que o problema existe?

Tópicos & Notícias

O TEMPO — Previsões para o Distrito Federal — Tempo bom com nebulosidade, forte por vezes. Nevoeiro. Temperatura estável. Ventos de Sul a Leste, moderados. Máxima, 21.6. Mínima, 13.9. (Serviço de Meteorologia do Ministério da Agricultura).

Pão fermentado

O govêrno enfrenta conturbada conjuntura no setor do custo de vida, que engloba, além do problema dos salários, o dos preços dos gêneros de primeira necessidade.

Os trabalhadores paraenses estão em greve pela imediata vigência do salário-mínimo. Os ferroviários paulistas votaram greve de vinte e quatro horas, de apoio à ação do movimento conhecido pelo nome de *pacto sindical*, com idênticos objetivos.

Os produtores de leite ameaçam suspender a entrega do produto ao consumo das principais capitais do país, e os padeiros pretendem o mesmo, sendo esta a principal finalidade da assembléia marcada para hoje.

O govêrno, conforme noticiamos noutro local, vai fabricar pão em estabelecimentos civis e militares, para poder aquilatar, com segurança, da maior ou menor justeza das reclamações dos padeiros.

Dificilmente, porém, poderão vir a aplicar sanções suficientemente severas aos panificadores as repartições que autorizaram, há pouco tempo, dois aumentos no preço da farinha, e que ficam indiferentes à situação dos produtores, sem transporte para suas safras.

E' fato conhecido a inutilidade de medidas tomadas contra o retalhista, se o abuso tem raízes mais profundas, se tem origem onde os prejuízos para a população são de maior monta.

A eleição do prefeito

Já chegou ao Senado o projeto de lei da Câmara que altera a legislação eleitoral, notadamente quanto ao novo alistamento e substituição dos títulos atuais, para expurgar o corpo eleitoral brasileiro dos que foram alistados *ex-officio* ainda ao tempo do govêrno discricionário.

A proposição, boa em princípio, foi, entretanto, fraudada com a inclusão de um dispositivo, decorrente de emenda do plenário. Determina que a primeira eleição de prefeito do Distrito Federal, considerado autônomo por uma alteração descabida das Disposições Transitórias da Constituição, seja feita 120 dias após a entrada em vigor da lei em elaboração.

Os politiqueiros da cidade aproveitaram um projeto necessário e urgente para encartar nêle o dispositivo inconstitucional da eleição do prefeito no prazo de 120 dias.

Evidentemente, porém, o "golpe" não pode prevalecer.

Está havendo, no Senado, grande movimentação em tôrno do assunto. Ainda ontem a representação udenista naquela casa estêve reunida para estudar a questão, resolvendo esperar o pronunciamento da Comissão de Justiça, na qual figuram elementos dêsse partido, como os srs. Daniel Krieger e Argemiro de Figueiredo, já com opinião formada contra a iniciativa. Acham êles, e com tôda razão, que a primeira eleição do prefeito está fixada na emenda de autonomia para a mesma data em que se realizar o pleito para sucessão do atual presidente da República. Sòmente por outra emenda à Constituição poderia ser alterada a situação.

Os interessados estão trabalhando no sentido de conseguir a eleição em seis meses. O líder do P.T.B. está dentro dessa pretensa conquista.

O absurdo, entretanto, é o mesmo.

Se se quiser respeitar a Constituição, a eleição tão desejada só pode ser efetuada com a do sucessor do sr. Juscelino Kubitschek.

O Senado tem apenas um caminho indicado pela moral: é rejeitar sumàriamente o projeto em que foi incrustada a eleição do prefeito 120 dias depois da sua transformação em lei.

Investigação no S.P.I.

Em nota que publicamos em outro local desta edição, a Secretaria da Presidência da República anunciou o propósito do govêrno de apurar as irregularidades praticadas no Serviço de Proteção aos Índios e por nós denunciadas. Reitera, também, o princípio de que receberá sempre como colaboração as acusações objetivas, sempre que documentadas, sôbre irregularidades apontadas em qualquer setor da administração pública.

Registramos com satisfação a atitude do govêrno. E' uma oportunidade que se lhe oferece de sanear o S. P. I., expulsando a política de onde só a técnica e o idealismo se podem empregar com eficiência.

E' uma oportunidade também para o ministro da Agricultura. Como representante do P. T. B. no govêrno, dará uma prova de que nem mesmo aos seus correligionários permitirá o abuso de confiança, que compromete o bom nome do govêrno e do partido.

Não acusamos sem provas e, por isso, não duvidamos do resultado das investigações. As que serão obtidas pelo govêrno serão iguais às nossas.

Passo à retaguarda

Depois de marchas e contramarchas, afinal fracassaram as negociações ensaiadas entre Minas e Espírito Santo. Numa declaração conjunta, como nos atos diplomáticos, resolveram as respectivas delegações empenhadas nos entendimentos voltar às velhas questões judiciais a respeito da fronteira entre os dois Estados.

Na semana em que vamos abrigar um Congresso Internacional de Geografia, depõe contra nós êsse impasse, essa imprecisão que os cartógrafos não podem ainda dirimir. Mas a zona contestada, antes de ser um caso geográfico, é uma demanda histórica, nascida de capricho antigo, de uma birra que nem sequer se forra de regionalista, pois fomentada oficialmente, desde que ambos os governos, o capixaba e o mineiro, jamais renunciaram ou transigiram durante a disputa.

E a história faz-nos lembrar, nesse assunto de limites territoriais, a altitude de Rio Branco. Que falta nos faz pelo menos um Rio Branco provinciano para dar fim à interminável questão que agora acaba de dar mais um passo à retaguarda!

Instituto perdulário

O mercado europeu de café anda há anos abandonado e a queda das exportações tem sido crescente nos últimos anos. Comparando-se 1939 com 1955 as importações de café brasileiro baixaram nas proporções seguintes: França, de 72 para 44 mil toneladas; Suécia, 39 para 32; Bélgica, 20 para 13; Holanda, 28 para 5; Suíça, 13 para 5.

São mercados tradicionais êsses que se foram deteriorando e recentemente o presidente do IBC chegou a declarar na Comissão de Economia da Câmara de Deputados que o Govêrno não tinha política cafeeira e que na Europa estava tudo por fazer.

Publicamos há algum tempo uma entrevista de um membro do Conselho Nacional de Economia que apresentou circunstanciado relatório, justamente a respeito do mercado europeu do café e aquêle órgão constitucional instituiu uma comissão especial para formular as diretrizes de uma política cafeeira a ser apresentada ao govêrno.

Pois bem, o IBC, em lugar de deter-se nesses estudos e verificar o que pode fazer à base do referido relatório, cogita de enviar uma delegação à Europa para estudar novamente o mercado europeu. Mas por que aplicar divisas para execução de uma tarefa já realizada? E' essa multiplicidade e falta de senso econômico que compromete dia a dia o govêrno.

Será que o presidente da República tomou conhecimento desta nova viagem turística? Não se trata de irem pessoas à Europa. Trata-se de mandar o café para lá.

Parece brincadeira

O Senado liqüidou ontem, silenciosamente, o caso da devolução da Química Bayer aos seus antigos proprietários. Como se sabe, trata-se de uma das emprêsas alemãs confiscadas pelo govêrno para indenização de guerra.

Quando senador, o sr. Guilherme Malaquias solicitou, com escândalo, a formação de uma Comissão Parlamentar de Inquérito para estudar o assunto. O Brasil tinha firmado um Acôrdo Comercial com a Alemanha, nêle se fixando normas para a devolução dos bens dos súditos daquele país. Antes do Congresso ratificar o Acôrdo, apressou-se o govêrno em devolver a Química Bayer contra o parecer largamente fundamentado do dr. Carlos Medeiros, então consultor-geral.

Feito o inquérito, o próprio Malaquias achou que tudo estava certo e outro senador, o sr. Pedro Ludovico, encarregou-se da parte jurídica, opondo-se ao parecer do sr. Carlos Medeiros. Foi a primeira vez que o sr. Pedro Ludovico apareceu como jurista e logo para contestar um procurador-geral do porte do sr. Carlos Medeiros. O fato é que o caso nasceu de requerimento do sr. Malaquias e êle mesmo matou o filho, auxiliado, na parte jurídica, pelo colega de Goiás.

Até parece brincadeira.

ATOS OFICIAIS

CARGOS DE CATEDRÁTICOS NO MAGISTÉRIO DO EXÉRCITO

O presidente da República enviou mensagem ao Congresso, acompanhada de projeto de lei, propondo a criação, no Magistério do Exército, de sessenta cargos de adjunto de catedrático, padrão N e dez cargos de catedrático, padrão O, a serem preenchidos sòmente por professôres civis, mediante duplo concurso de títulos de provas.

Conforme estabelece o projeto de lei, o preenchimento dêsses cargos far-se-á à medida das necessidades e progressivamente, na Academia Militar de Agulhas Negras, nas Escolas Preparatórias, nos Colégios Militares do Rio de Janeiro e de Belo Horizonte, já criados, e nos Colégios e Ginásios Militares que vierem a ser criados.

MENSAGENS AO CONGRESSO

O presidente enviou mensagens ao Congresso Nacional, acompanhadas de projetos de lei, propondo: abertura de crédito suplementar de Cr$ 340.511.455,00, ao Ministério da Viação e Obras Públicas, para cobertura do "deficit" da exploração industrial da Viação Férrea do Rio Grande do Sul, nos têrmos da lei 2.217, de 1954; criação da Escola Agrícola de Couto Magalhães, no município de Diamantina, Minas Gerais, subordinada à Superintendência do Ensino Agrícola e Veterinário, do Ministério da Agricultura; sejam extensivos aos cabos do Exército os direitos assegurados aos sargentos, de contagem para todos os efeitos, do tempo que estiveram afastados da atividade, em virtude da Lei do Serviço Militar de abril de 1939.

Participação do Exército no incremento da produção agrícola — O presidente assinou decreto, considerando de caráter ou interêsse militar, para os fins do disposto no art. 24, letra "f", da Lei n. 1.316, de 20 de janeiro de 1951, as funções de presidente e representantes do Ministério da Guerra na Comissão nomeada por decreto de 18-7-56, para estudar e propor ao govêrno da República as medidas necessárias à participação do Exército Nacional no incremento da produção agrícola.

30 dias para regulamentação da lei que dispõe sôbre a taxa sôbre corridas de cavalos — O presidente assinou decreto, nomeando o general de Divisão Rafael Danton Garrastazú Teixeira, diretor da Remonta do Exército, o general da reserva de 1.ª classe, Luiz Toledo de Abreu, e o sr. Augusto de Oliveira Lopes, diretor do Departamento da Produção Animal do Ministério da Agricultura, para, em comissão, sob a presidência do primeiro, elaborarem dentro de 30 dias o projeto de regulamento da lei 2.820, que dispõe sôbre a taxa a que ficam sujeitas as entidades que exploram apostas sôbre corridas de cavalos.

Verbas para representações do Brasil em Exposições Internacionais — O presidente, atendendo à exposição de motivos que lhe foi submetida pelo ministro do Trabalho, autorizou a inclusão no Orçamento da República para 1957, da verba específica de oito milhões de cruzeiros destinada a atender às despesas com a representação do Brasil na Exposição Universal e Internacional de Bruxelas, pré-fixada para abril de 1958 e na Exposição de Produtos Alimentícios Estimulantes de Colônia, a realizar-se em 1957.

Crédito para o combate às sêcas — O presidente, face à exposição de motivos do Ministério da Fazenda, autorizou a abertura de crédito especial de Cr$ 93.431.116,80 ao Ministério da Viação e Obras Públicas para atender às despesas decorrentes do combate às sêcas do Nordeste.

Serviço de Documentação do Ministério do Trabalho — O presidente despachou favoràvelmente o processo do Ministério do Trabalho, solicitando autorização para que o Serviço de Documentação utilize, pelo regime de adiantamento, a importância de Cr$ 499.000,00 para atender, no corrente exercício, às despesas relativas a trabalhos de impressão e encadernação.

Instituto Nacional de Tecnologia — O presidente autorizou o Instituto Nacional de Tecnologia, subordinado ao Ministério do Trabalho, a aplicar, pelo regime de adiantamento, até à importância de duzentos mil cruzeiros, em reparos, adaptações, conservação e mais despesas de emergência com bens imóveis, à conta da Verba 4.

Verba para extinção de mocambos — "Deferido. Ao Ministério da Fazenda para liberar a verba, considerando a finalidade social do caso", foi o despacho exarado em exposição de motivos em que o ministro da Fazenda submete à consideração presidencial processo em que o Serviço Social contra o Mocambo solicita a liberação da verba orçamentária de trinta milhões de cruzeiros.

Nomeação e promoções na Justiça — O presidente assinou decretos, na pasta da Justiça, nomeando, juiz do Tribunal Regional Eleitoral do Estado do R. G. do Sul, Ajadilde Lemos, e,

promovendo — por merecimento, juiz de Direito da 9.ª Vara Criminal da Justiça do D. Federal, o juiz substituto da mesma Justiça, João Fontes de Faria; e, por antiguidade, ao cargo de juiz do T. R. do Trabalho da 4.ª Região da Justiça do Trabalho, o juiz do trabalho presidente da 2.ª Junta de Conciliação e Julgamento de Pôrto Alegre, bacharel Fernando Fernandes Pantoja, e, ao cargo de juiz de Direito da 13.ª Vara Criminal da Justiça do Distrito Federal, o juiz substituto da mesma Justiça, Euclides Felix de Souza.

Secretária do Serviço de Seleção de Imigrantes — O presidente, em despacho exarado em ofício do presidente do Instituto Nacional de Imigração e Colonização, autorizou seja designada a assistente da Secretaria da Presidência da República, Aida de Andréa Montagna, a fim de exercer a função de Secretária do Serviço Brasileiro de Seleção de Imigrante na Europa, pelo prazo de dois anos, com os vencimentos do seu cargo, pagos em moeda nacional no Brasil.

I Congresso Médico Brasileiro e XIX Congresso Nacional de Estudantes — O presidente enviou mensagens ao Congresso Nacional pronondo a abertura de créditos especiais de um milhão de cruzeiros, pelo Ministério da Saúde, para ocorrer às despesas com a realização do 1.º Congresso Médico Brasileiro, a se realizar na cidade de Ribeirão Prêto, de 22 a 27 de outubro do ano corrente, e de três milhões de cruzeiros, pelo Ministério da Educação e Cultura, destinado às despesas com o XIX Congresso Nacional de Estudantes no mês de julho último, na Capital da República.

Medalhas do 1.º Centenário do Côr-

(Continua na 3.ª página)

EM FLORENÇA A SENHORA KUBITSCHEK

FLORENÇA, 7. Chegou a esta cidade com procedência de Roma, em companhia da sua filha, a senhora Sara Kubitschek, esposa do presidente do Brasil. F.P.

BANCO DO COMÉRCIO S/A
O mais antigo desta praça
Rua do Ouvidor, 93/95

Pingos & Respingos

Desapareceu do Tribunal Regional Eleitoral de Caxias (Maranhão) a urna n.º 1.671. (Telegrama).

Falando sôbre o sumiço,
O Jânio Quadros declara:
O Ademar — está na cara —
Nada tem a ver com isso:
Não é urna marajoara.

* * *

O dito Jânio baixou um "bilhete", proibindo, em todo o Estado, as rinhas de galo.

Os aficionados estão de crista caída. Com o Jânio é no duro: êles bem sabem as "penas" a que se "exporão".

* * *

Em São Paulo, foi evitada a tempo uma fuga tècnicamente planejada por centenas de presos da Penitenciária de Carandiru, sob a direção dos perigosos indivíduos Luiz Volante, Sete Dedos e Massacre.

O último era o encarregado de dar cabo dos guardas, e o primeiro, de conduzir os chefes na fuga na caminhoneta da prisão.

Com a descoberta do plano ficaram todos cheios de dedos.

* * *

Além de grande quantidade de armas de fogo, facas, punhais, explosivos, etc., foram encontradas nas celas da Penitenciária máquinas de fabricar dinheiro (guitarras) em pleno funcionamento.

Os sentenciados de Carandiru, enquanto esperavam a sua hora H, estavam patriòticamente ajudando o govêrno em seu plano intensivo de inflação.

Cyrano & Cia.

DEMISSIONÁRIO o diretor-geral da Fazenda

Constava ontem no Ministério da Fazenda que o sr. Paulo Marinho de Carvalho, diretor geral da Fazenda Nacional, havia solicitado exoneração do cargo. Deu motivo ao pedido o fato de haver o ministro da Fazenda, no uso de suas atribuições legais, resolvido revogar o item 23 da Portaria n. 54, de 10 de fevereiro dêste ano que delegou poderes ao diretor geral da Fazenda Nacional para praticar atos de sua competência.

OS AUTOMÓVEIS ENTRADOS irregularmente em Belém só serão desembaraçados com o cumprimento da Lei Oliveira Brito

Tendo chegado ao conhecimento do Ministério da Fazenda que estariam entrando em Belém cêrca de 66 automóveis importados irregularmente, o ministro determinou a ida àquela cidade do senhor Rossini Maranhão, chefe do Serviço de Importação Aérea da Alfândega do Rio de Janeiro, para apurar a procedência da notícia, tomar e sugerir medidas adequadas à integral defesa dos interêsses da Fazenda.

Ontem o ministro recebeu um relatório daquele servidor, informando que os 66 automóveis importados em virtude de interditos proibitórios anteriormente concedidos pela Justiça local, só serão desembarcados na Alfândega após o cumprimento das disposições da chamada Lei Oliveira Brito ou seja, mediante prévia fiança bancária ou depósito correspondente a 150% *ad valorem*, inclusive ágios.

NO CATETE

Ontem, às 8 horas, o presidente da República recebeu, no Catete, a visita do sr. Apolônio Sales, vice-presidente do Senado, que acaba de regressar do Peru, onde estêve como chefe da delegação brasileira à posse do presidente Manuel Prado.

Ainda ontem, pela manhã, entre os despachos com os ministros da Guerra e da Aeronáutica, o presidente Juscelino Kubitschek recebeu, no Catete, a visita do sr. Hector Carona, ex-vice-presidente do Uruguai, ora em trânsito por esta capital.

O presidente recebeu, também, pela manhã o general Odílio Denys, comandante da Zona Militar Leste, que lhe fêz uma visita de agradecimento.

A fim de agradecer ao presidente Juscelino Kubitschek os cumprimentos enviados, por motivo da data nacional da Suíça, estêve no Catete o sr. Robert Maurice, ministro daquele país.

PAGAMENTO AOS FUNCIONÁRIOS em suas próprias repartições

Ontem, pela manhã, o presidente Juscelino Kubitschek recebeu o sr. Guilherme Aragão, diretor-geral do DASP, e demais membros da Comissão de Simplificação Burocrática, os quais forneceram detalhes sôbre o andamento de seus trabalhos e apresentaram à apreciação do chefe do Govêrno minuta do decreto estabelecendo novas normas para o pagamento ao funcionalismo da União.

O presidente da República aprovou a minuta, assinando, na mesma ocasião, decreto segundo o qual, a partir de 30 dias, o pagamento a todos os funcionários federais será realizado em suas próprias repartições. Todos os serventuários públicos receberão seus vencimentos num prazo máximo de 48 horas após ter sido fixada a data do início do pagamento e não se afastarão dos locais de trabalho.

O sr. Guilherme Aragão informou ao presidente da República que os estudos para a simplificação do processamento de papéis nas repartições oficiais continuam aceleradamente.

O DECRETO

É o seguinte o texto do decreto:

"Art. 1.º — O Diretor da Despesa Pública do Ministério da Fazenda designará tesoureiros-auxiliares para efetuar os pagamentos a cargo das 1.ª e 2.ª Pagadoria e Tesouraria Geral nos Ministérios da Agricultura; Educação e Cultura; Justiça e Negócios Interiores; Trabalho, Indústria e Comércio e Viação e Obras Públicas:

Parágrafo único — Os pagamentos relativos à presidência da República e órgãos subordinados, Congresso Nacional, Poder Judiciário, Tribunal de Contas e Ministérios das Relações Exteriores e da Saúde, enquanto não dispuserem de Contadoria Seccional, continuarão a ser feitos no Ministério da Fazenda.

Art. 2.º — Passa a competir à 1.ª Pagadoria da Diretoria da Despesa Pública o pagamento de "restos a pagar" referentes a pessoal e, bem assim, o do abono familiar, a que alude o art. 16 do Regimento aprovado com o Decreto n. 21.890, de 4 de outubro de 1946.

Art. 3.º — Aos Ministérios de que trata o art. 1.º compete fornecer local de trabalho e demais elementos indispensáveis à realização daqueles pagamentos, inclusive no que diz respeito à segurança necessária à movimentação do numerário.

Art. 4.º — O Ministério da Fazenda baixará, dentro do prazo de trinta dias, as instruções necessárias à execução dêste decreto.

Art. 5.º — Êste decreto entrará em vigor na data de sua publicação, revogadas as disposições em contrário."

CRS 39.028.746,30 PARA O AUMENTO DE VENCIMENTOS E SALÁRIOS do pessoal da Navegação Costeira

O ministro da Fazenda autorizou o Banco do Brasil a, mediante débito na conta "Despesa da União", colocar à disposição da Cia. Nacional de Navegação Costeira a importância de Cr$ 39.028.746,30, destinada a atender ao pagamento do aumento de vencimentos e salários do seu pessoal, relativo ao mês de junho último.

GRUPO BOAVISTA DE SEGUROS
Cap. e Res. Cr$ 212.005.885,40

PAGAMENTOS NO TESOURO NACIONAL Pensionistas

A Pagadoria do Tesouro Nacional efetuará hoje o pagamento das seguintes fôlhas do 12.º dia útil:

Diversas pensões da Guerra, ns. 7.238 a 7.252.

ECONOMIA & FINANÇAS

COMPLEMENTO

Aos poucos vão surgindo medidas que dão bem a idéia da preocupação do govêrno em combater a inflação. Tivemos, não faz muito, a Instrução 135 da SUMOC, restringindo a expansão do crédito bancário. Temos também as reduções que vão sendo feitas na despesa orçamentária. A seguir, podemos citar o aumento dos quantitativos de divisas postos em licitação, com o que caem os ágios e os custos dos produtos importados. Agora mesmo tivemos uma outra providência, de repercussão mais modesta, de caráter complementar, mas nem por isso menos importante para o combate à pressão inflacionária. Trata-se da modificação da Instrução 129, que aumenta o prazo de devolução, por parte da Carteira de Câmbio, das sobretaxas relativas aos certificados das promessas de venda de câmbio não utilizados pelos licitantes, bem como a restituição dos recolhimentos da mesma natureza efetuados por corretores de câmbio. Em outras palavras, os recolhimentos feitos referentes ao pagamento de sobretaxas de câmbio devidas pela compra de cambiais, só serão devolvidos pela Carteira de Câmbio aos detentores de promessas de câmbio não utilizadas no prazo de 90 dias e não mais no de 30 dias como anteriormente.

O valor da medida é duplo. Evitará muita especulação com as escassas divisas postas em licitação, pois é freqüente a compra de cambiais para usos a serem definidos depois de obtida a promessa de venda de câmbio. E aumentará relativamente a disponibilidade para aquêles importadores credenciados e honestos, de sorte que se transforma numa espécie de aumento da oferta de câmbio para as importações regulares, podendo estimular ainda mais a queda dos ágios. Além disso, evitará o sôfrego recurso ao crédito bancário para especulação cambial, hoje realmente acentuado. Ficando a Carteira de Câmbio autorizada a reter por 90 dias as sobretaxas pagas por divisas não utilizadas, muita gente pensará antes de recorrer ao crédito bancário, que custa juros, para imobilizar por 90 dias seus recursos.

A providência é acertada, pois as facilidades que eram concedidas até agora facultavam e quase inspiravam uma desenfreada especulação com a aquisição de divisas nos públicos pregões, divisas que, não encontrando utilização, voltavam ràpidamente a transformar-se em cruzeiros.

Está, portanto, o govêrno disposto a conduzir criteriosamente e com energia o combate à inflação. No setor do crédito as providências vão aparecendo, gradativa e prudentemente, sabendo-se também que melhoram progressivamente os meios de contrôle e redução das despesas públicas. No setor do abastecimento, embora ainda muito retardadas, vão surgindo aqui e ali medidas que podem vir a compor algo de mais positivo. Tentativas novas de policiamento são feitas com vistas a impedir que os efeitos do reajustamento do salário mínimo se desenvolvam em cadeia.

Êsse ataque ao grave e ameaçador problema da inflação deve ser enfrjecido a cada passo, pois trará benefícios ao govêrno e à Nação.

I — NO PAIS

Com a recente declaração do ministro das Relações Exteriores à imprensa, fica-se sem saber se as relações comerciais do Brasil com os países da "cortina de ferro" serão suprimidas, fomentadas ou entregues à própria sorte. Foi uma declaração que não definiu um assunto importantíssimo, tão passível de interpretações as mais variadas, como é o do comércio brasileiro com o Leste.

A recente determinação da SUMOC de conceder facilidades por intermédio do banco oficial aos bancos privados no caso de empréstimos à agricultura deve ser encarada como estímulo ao crédito agrícola sem perigos para a expansão geral do crédito. Seria imperdoável que o contrário viesse a correr. Bastaria para prejudicar completamente as medidas antiinflacionárias, que tomam corpo e ganham o respeito da opinião pública.

Os processos de sonegação cambial continuam ativos. Agora mesmo um que toma vulto é o do trigo de importação. Navios chegam com carga superior à dos manifestos de bordo. O desembarque é facilitado pelo processo especial de descarga que goza o cereal, importado a granel.

II — NO EXTERIOR

O govêrno argentino diz ter recebido de emprêsas privadas britânicas um crédito de £ 30 milhões especialmente destinado a financiar a aquisição de bens de equipamento inglêses. O prazo será de 10 anos e os juros bastante razoáveis. A operação, que parece em vias de realização, contraria com o endôsso de um grande banco britânico.

No Uruguai vem de ser adotada uma política cambial, que se tornou impositiva com a determinação do govêrno argentino de não alterar sua nova estrutura de câmbio. Pelo novo processo, foram jogadas no câmbio livre tôdas as importações, exceção feita dos combustíveis.

Ainda não está definitivamente firmada a política cambial do Peru. A situação do comércio exterior e câmbio do país latino-americano nos últimos dias mostra-se incerta, admitindo alguns círculos peruanos que alterações possam surgir no regime cambial do país.

III — CAFÉ

Importações alemãs de café no 1.º semestre de 1956

Segundo informações do Ministério da Economia, a República Federal da Alemanha importou, no primeiro semestre do ano em curso, 449.083 sacas de café do Brasil, no valor de DM 146,1 bilhões (US$ 34,8 milhões).

Dêsse total, 402.520 sacas, no valor de DM 130,4 milhões, foram importadas diretamente, e 46.535, no valor de DM 15,7 milhões, através da Holanda. As importações totais de café feitas por êste país no mesmo período ascenderam a 1.278.753 sacas, no valor de DM 509,5 milhões (US$ 123,3 milhões), assim distribuídas por origem:

	Sacas	%	Milhões DM	Milhões US$	%
Brasil	449.083	32,6	146,1	34,8	28,7
Colômbia	131.400	11,1	58,8	14,1	11,6
A. Cent.	480.800	40,0	217,4	50,7	42,6
Outros	217.500	16,3	87,2	20,7	17,1
Total	1.278.753	100%	509,5	120,3	100%

IV — PETRÓLEO Reservas mundiais

A produção mundial de petróleo no momento atual, apresenta curiosa distribuição. Assim, 65% do total fluem dos campos americanos, 14% do Caribbe, 11% do Oriente Médio. As reservas mundiais, porém, apresentam distribuição oposta. Cêrca de 17% estão localizadas nos Estados Unidos, 70% no Oriente Médio e 7% no Caribbe.

V — REGISTRO ESTATISTICO Brasil: distribuição de mão-de-obra

Damos a seguir a distribuição da mão-de-obra brasileira por setor de atividade: primário, secundário e terciário:

	% da população ativa 1940	1950
Primário	71,7	66,1
Secundário	8,2	12,1
Terciário	20,1	21,8

VI — NOTAS E COMENTÁRIOS

Anuncia-se oficialmente que os Institutos de Previdência serão administrados por Juntas Administrativas, compostas de elementos representativos dos empregadores, empregados e govêrno. E' uma tentativa louvável. Quando mais não seja quebrará o acanhado da forma presente de administração.

Dados que se fazem necessários são os referentes ao comércio do Brasil com a chamada área de conversibilidade limitada, para que se possam constatar os efeitos da medida tomada com a constituição do conhecido "Clube de Haia".

(Para outras informações sôbre comércio e produção, vejam, no segundo caderno, a seção "Vida Comercial").

38 milhões de dólares para importação pelo câmbio do custo de máquinas para a agricultura

Reafirmando suas declarações anteriores, de que o govêrno providência alguma adotará no sentido de influenciar o comportamento do mercado cafeeiro, empenhado, como se encontra, na absoluta normalidade das cotações do produto, o ministro da Fazenda informou ontem haverem sido postas em prática duas importantes medidas de amparo à agricultura nacional, com o que se beneficiará a cultura do café.

E' assim que importância aproximada de trinta e oito milhões de dólares será destinada ao Ministério da Agricultura, para a importação, pelo câmbio de custo, de máquinas, implementos e outros artigos, como inseticidas e adubos objetivando-se, dêsse modo, a redução do custo de produção. Conseqüentemente, deve essa providência contribuir para a elevação do nível de remuneração do produtor.

Além disso, em virtude de entendimentos promovidos pelo ministro da Fazenda com as direções dos bancos privados, ficou estabelecido proporcionar-se financiamento aos agricultores, a fim de que êstes tenham facilidade na obtenção de operações de crédito que precisam levar a efeito para o prosseguimento normal de suas atividades produtivas. Tais operações, conforme decisão do govêrno, serão objeto de indenização do Banco do Brasil, por conta do Tesouro.

O sr. José Maria Alkmim declarou, finalmente, que os especuladores com o café já estão ficando desacreditados aqui e no estrangeiro, mas que os boatos, que tendenciosamente divulgam por intermédio de certas agências, podem levar o govêrno a providências severas.

BANCO BOAVISTA S. A.
Uma completa organização bancária.

RECEPÇÃO NO ITAMARATI ao Congresso Internacional de Geografia

Em homenagem aos participantes do XVIII Congresso Internacional de Geografia, que contará com a presença de cientistas de todo o mundo, o Ministério das Relações Exteriores oferecerá uma recepção às 17 horas de amanhã, no Palácio Itamarati. Essa recepção precede a abertura oficial do certame, na noite do mesmo dia, no Teatro Municipal.

PREFEITURA

CASAS PARA OS HANSENIANOS DE CURUPAITI

Despachando com o secretário de Saúde e Assistência, o governador da cidade determinou a abertura de concorrência pública para a construção de 14 casas destinadas aos hansenianos do hospital-colônia de Curupaiti, em Jacarepaguá; de dois reservatórios dágua com capacidade para 90 mil litros cada um, no Parque Proletário de Amorim; e de uma câmara mortuária no hospital Rocha Faria, em Campo Grande.

* * *

O prefeito Negrão de Lima assinou decreto desapropriando vários imóveis situados na estrada do Cacuia e na rua Tenente Cleto Campelo, necessários à ampliação do hospital Paulino Werneck, na ilha do Governador.

* * *

A funcionária Leda Mattos dos Reis foi designada pelo chefe do Executivo Municipal, para representar a Secretaria de Viação e Obras no Congresso Internacional de Geografia, a realizar-se no mês em curso, nesta cidade.

* * *

Perante o Conselho Universitário da Universidade do Brasil, tomou posse na cátedra de Materiais de Construção — Estudos do Solo, da Faculdade Nacional de Arquitetura, o engenheiro Mauro Viegas, diretor do Departamento de Parques e Jardins. A cerimônia contou com a presença de várias altas autoridades federais e municipais, dentre elas, o prefeito da cidade.

* * *

O Pôsto Veterinário, que funcionava na estrada da Gávea n. 391, foi transferido para o terreno anexo ao Balneário Bandeirantes, em São Conrado, continuando a funcionar diàriamente, das 8 às 11,30 horas.

* * *

Foi aberta concorrência para as obras de pavimentação e proteção das grandes rampas do lado externo do Estádio de Futebol do Maracanã.

INSPEÇÃO DE SAÚDE

DE PROFESSÔRES PARTICULARES

Compareçam no prazo de cinco dias, ao Departamento de Saúde Escolar, à Avenida Almirante Barroso n. 91, 6º andar, sala 602, de 12 às 15 horas, munidos de carteira de identidade e cartão de protocolo os seguintes candidatos: Anna Amelia da Cunha Cruz Schucko, Cecilia Schleder da Silva, Daiza de Oliveira, Elizabeth Maria Torres, José Lima da Silva, Léa da Silva, Maria Helena Pessoa, Marlene Doralia Baptista de Souza e Vera Regina de Mattos.

SECRETARIA DE ADMINISTRAÇÃO

Departamento do Pessoal

DESPACHOS DO DIRETOR

Judith da Silva Mangioni, Maria Alves Henriques, Maria Pinto de Souza, Jurema Tiburcio Oliveira, Luiza Germano de Almeida, Alice Ferreira Piovezan, Olimpia Ferreira de Lima, Maria das Dores da Silva — Pague-se; Oswaldo Ferreira da Costa, Elza Ribeiro Pimenta — Revalidado o despacho; Mariza da Silva Santos, Walkiria Ferreira Callado — Abonadas as faltas verificadas; Hortencia de Barros, Dolores Cruz, Beatriz de Oliveira — Autorizo o afastamento; Angela Lysther, Alda Nolasko Martins, Candido Jorge, Moacyr Matos, Lourival Ramos, Geraldo da Silva — Concedido 3 meses de licença prêmio; Maria Sampaio Ribeiro, Marilia Diniz Carneiro — Concedido 6 meses de licença-prêmio; Rubens dos Santos Simões — Concedido 9 meses de licença prêmio; Ignacio Monteiro — Concedido 12 meses de licença prêmio; Adhemar de Sá Carvalho — Concedido 15 meses de licença prêmio; Jorge Inocência, Antonio Pereira, Octacilio Renê — Arquive-se; Luiz de Macedo, Brizabela Pacheco de Carvalho, Antonio de Souza — Indeferido.

Serviço de Informações

DESPACHOS DO CHEFE DE SERVIÇO

Antonio Pereira dos Santos — Junte fôlha corrida e atestado de bons antecedentes; Luiz José Fernandes — Junte o decreto de provimento; José Machado da Costa — Junte certidão de casamento do dependente referido; Almerinda Suzano de Castro — Compareça para ciência e receber documentos; Maria Nazareth Andrade Duarte — Compareça para ciência; Expedita Faria da Silva — Compareça para receber a certidão; Waldemar Vidal de Miranda — Junte fotocópia do título de eleitor, certidão de nascimento ou de casamento; Antonio Ferreira Veiga — Declare a que fim se destina a certidão requerida; Laura Joppert de Melo — Junte o decreto de provimento, onde consta anotada a gratificação adicional; Maria Guimarães — Junte documento comprobatório de idade.

Compareçam para cumprir exigência — Olegario Farias Pereira, Beatriz Gomes ·acario, Lucy Maria Azevedo, Jovelina Maria Moreira, Antonio José de Freitas, Antonio Cardoso de Carvalho, Venina Monteiro Nogueira.

Compareça pessoa da família do ex-servidor, a fim de receber documentos — Anna Maria Soeiro Lopes, Arthur Vieira Filho, Francisco Rodrigues Ferro.

Compareçam ao setor I, a fim de ultimar o expediente de retificação de nome — Carmem Araujo, Neusa de Oliveira Lopes, Corina Gomes de Abreu, Vilma Cavalheiro, Johanna Madsen, Oswaldina Tristão Moreira, Palmira Pinto, Maria da Gloria Gonçalves Galvão, Ercilia Conceição Santana, Marly de Azevedo Malta, Erani Brito Lanzellotti, Terezinha Tavares, Maria Therezinha Neves.

Compareçam para receber documentos — Ilda Aristides da Silva, Marieta Camelo Corrêa, Luiza Ramos da Conceição, Radyr de Cardoso Crimmer, Maria da Piedade Reis, Alayde Silva Villas Boas, Maria Justina Pereira, Marina de Almeida Franco, Ary Coelho, Aurelio Gomes Pinto, Helio Justiniano da Rocha, Julio Astigarraga.

SECRETARIA DE EDUCAÇÃO E CULTURA

ATOS DO SECRETARIO

Designação e remoção — Para o Departamento de Saúde Escolar Alice Dias Pitanga; e para o Departamento de Educação Técnico Profissional Maria de Lourdes Monteiro Mersiglio.

DESPACHOS

Lygia Marquez Angulano Garcia — Aprovo a escala; Memorial dos Moradores do Subúrbio de Padre Miguel — De acôrdo, conceda-se permissão, a título precário, para funcionar um educandário gratuito na Escola Pedro Moacir.

Departamento de Educação Primária

ATOS DO DIRETOR

Designações e remoções — Para o Setor de Bibliotecas e Auditórias núcleo 1.331 Jorge Ré; para a Esc. Visc. de Rio Branco Maria Antonia Teixeira; para a sede do 2º DE Thereza Maria de La Pena; para a Esc. Julio de Castilho Maria Sampaio Barroso; para a Esc. Ernani Cardoso Magda Inge Borup de Barkker; para a Sede do 1º DE Durval Martins Sayão: provisòriamente, para a Esc. Argentina Lucia da Fonseca Arruda; provisòriamente para a Escola Equador Samira Antun Maia; para a Esc. Vicente L. Cardoso Maria de Lourdes Rodrigues Borges; para a Esc. Quintino do Vale Marilia de Paula Freitas Pereira; para a Esc. Evangelina D. Btista Marli Paes Leme Monteiro da Silva; para a Esc. João Barbalho Léa Fonseca de Almeida; para a Esc. Acre Marly Fernandes Tavares.

SECRETARIA DE AGRICULTURA

ATOS DO SECRETARIO

Remoções — Para o Departamento de Veterinária Avelino Antonio Madeira e Deoclécio Alves dos Santos.

DESPACHOS

Manoel João da Rosa — Deferida a licença prêmio; Companhia de Seguro Agrícola — Deferido; Emprêsa de Construções e Administração Ltda. — Autorizo o fornecimento do cartão de inscrição.

Departamento de Veterinária

ATO DO DIRETOR

Remoção — Para o Serviço de Inspeção de Produtos de Origem Animal Celso Van Erven.

SECRETARIA DE FINANÇAS

ATOS DO SECRETARIO

Designações e remoção — Para responder pelo expediente do Departamento de Tributos Diversos, durante os impedimentos do titular, Ederval da Costa Nery; e para o Departamento da Renda Imobiliária Martha Mayrink Limoeiro.

DESPACHOS

Ilza Castelo Branco e outros, Alberto da Silva Flores, Nelson Pinto do Nascimento — Autorizo; Rosa Custódia Ciannotti — Autorizo a licença prêmio; M. S. Barbosa — Reconsidere o despacho.

MONTEPIO DOS EMPREGADOS MUNICIPAIS

Será efetuado hoje, das 8.15 às 16 horas, o pagamento das seguintes propostas de empréstimos:

Por ordem do prefeito, de acôrdo com o decreto n. 10.344 (artigo 4º) — Matrículas:

4.205	4.258	14.330	15.274
15.812	20.907	21.134	26.238
27.463	30.354	47.355	48.947
53.564	56.789	58.227	58.778
62.244	62.580	62.799	67.706
69.080			

Comuns efetivos — Código 21 — Propostas:

7.613	7.614	7.615	7.618
7.619	7.620	7.621	7.622
7.624	7.627	7.626	7.631
7.632	7.633	7.635	7.636
7.637			

Comuns extranumerários — Código 22 — Propostas:

7.544	7.545	7.546	7.547
7.548	7.549	7.550	7.551
7.552	7.553	7.555	7.556
7.557	7.558	7.559	7.560
7.561	7.562	7.563	7.564
7.565	7.566		

Comuns extranumerários — Código 23 — Propostas: 1.581.

Emergências — Matrículas:

1.205	1.325	1.716	2.756
2.781	3.088	3.304	3.608
4.828	5.037	5.293	5.533
5.771	5.930	5.956	6.223
6.237	6.659	6.710	7.783
8.037	8.561	8.578	10.186
10.033	11.536	11.829	12.511
12.715	12.962	14.337	14.386
15.601	16.493	16.631	17.569
17.680	17.050	18.526	19.398
20.243	20.869	21.188	22.848
22.857	23.352	23.882	27.748
25.039	26.131	26.596	26.754
29.301	29.424	32.552	34.226
34.418	37.070	38.007	39.179
39.565	39.612	39.706	43.443
44.862	45.478	45.743	46.279
46.679	48.550	49.296	50.325
51.140	51.442	52.104	52.154
52.540	52.755	53.005	53.468
53.523	53.700	54.124	54.204
54.646	54.752	54.780	56.948
57.572	58.049	58.245	58.254
58.430	58.585	58.756	58.890
59.952	60.483	60.514	60.710
60.936	60.968	61.106	61.301
61.649	61.751	61.791	61.928
62.757	64.200	64.333	64.644
64.664	64.691	64.715	64.867
67.356	68.327	68.358	68.395
68.742	69.535	70.492	70.996
71.062	71.075	71.417	74.346
76.166	76.988	77.257	89.790
95.1455	99.380	99.556	

Casamentos — Matrículas:

4.430	35.763	44.117	99.389

DESPACHOS DO CHEFE DA CARTEIRA DE PENSÕES E AUXÍLIOS

Amélia Martins dos Santos e outro — Junte certidão de que continua no cargo de inventariante; Elias Pereira do Nascimento — Compareçam os pensionistas Alberto e Carlos munidos dos respectivos títulos de pensionistas; Romulo Lopes Teixeira — Prove a alegada despesa; Pio Bernardo Dantas — Compareça d. Aurea Paiva Neiva, a fim de tratar de assunto de seu interêsse; Luiz Gonzaga Pereira de Souza, Beires de Azevedo, Djalma Pontes Nogueira, Augusto Gomes Faia, Mario Pedro de Oliveira, Manoel Francisco do Val Netto, Waldemar de Oliveira — Compareça urgente.

O SR. CHATEAUBRIAND...

(Conclusão da última página)

12 mil quilômetros quadrados destinada à exploração. Não se trata, pois, de uma providência desprezível; o Brasil deve entrar no negócio. Já dispomos de uma estrada de ferro ligando os dois países. Êsse intercâmbio é do nosso maior interêsse.

PETROBRÁS NUMA AVENTURA

— Perfeito — respondeu o sr. Chateaubriand. O que estou propondo é que se dê à Petrobrás aquilo que cabe nos seus braços e nos nossos recursos. Nossas áreas de petróleo são grandes demais. Lançaremos a Petrobrás numa aventura, se a cruzeiros. São Paulo refina 70 mil vem ser feitos em papel sem pauta nacionais e estrangeiros.

O sr. Kerginaldo Cavalcante deu então alguns apartes, contrariando o orador. Não acreditava — disse o representante "tupiniquim" — que os capitais privados viessem a se interessar pelo petróleo da Bolívia.

— São Paulo já dispõe de duas refinarias — replicou o sr. Chateaubriand, refutando as hipóteses do seu colega potiguar. A cifra mensal dos negócios dessas duas refinarias ascende a 1 bilhão e 100 milhões de barris diários. Capuava — 28,29 mil. Cubatão — 40 mil. Restava-nos lançar sôbre a Bolívia 60 ou 70 sondas para trazer petróleo, através de um oleoduto, para São Paulo, onde já estão localizadas as maquinarias de refinação. O petróleo boliviano, ao contrário do nosso, é um fato, existe realmente. Por que não se interessariam os capitais privados? Na Bolívia já se acham três companhias estrangeiras, entre outras a Gulf. E lá está um govêrno revolucionário, ultranacionalista, porém esclarecido.

ESTANHO

Veio à baila o estanho boliviano. O sr. Chateaubriand explicou o assunto, dizendo que Patino era um gênio comercial. Integrava um sistema internacional que controlava aquêle minério. A família não pôde continuar sua obra. Os Estados Unidos adquirem, hoje, estanho boliviano para não deixar soçobrar aquela nação, cuja situação interna é dramática. Mantêm mesmo uma fábrica (os Estados Unidos) com um suprimento de 15 ou 20 mil toneladas de estanho boliviano, a título de ajuda. Nós, brasileiros, entretanto, poderíamos descarregar os nossos caçuás de bens de consumo, inclusive goiabada "Peixe", em La Paz de Alucacho, Cochabamba, Oruro, Santa Cruz, etc. Tudo em troca de petróleo. E' que o Estatuto Boliviano é uma obra-prima de sabedoria e liberalidade. Concede prazos de 10 anos para pesquisas e 40 para exploração. Façamos tudo, por conseguinte, para canalizar êsse rio de petróleo até às barrancas do Paraguai, aproveitando duas riquezas: a bauxita e o ferro de Mato Grosso.

PELO MUNDO LIVRE

O sr. Chateaubriand passou depois a analisar a situação do petróleo no mundo árabe. Lembrou que mais da metade do Exército francês está mobilizado na Argélia, hoje entregue à 5.ª coluna comunista. O Brasil, como o resto do mundo livre, não pode encontrar a morte ao norte da África, em Dakar, a três horas e meia apenas das nossas praias do Nordeste. Em 1947, o embaixador americano Pawley fêz sentir ao presidente Dutra a certeza de que se houvesse uma terceira guerra, os Estados Unidos e Venezuela não estariam em condições de suprir o Brasil com um litro sequer de petróleo. Paralisado que seja o Oriente Médio — que representa o suprimento de 95 por cento das necessidades de petróleo na Europa livre — o Brasil estaria bloqueado, sem poder contar com a ajuda dos Estados Unidos, da Venezuela e do Canadá. E' que o nosso país não tem a importância estratégica de nenhuma potência européia em caso de conflito. Importância, por exemplo, comparável a da Alemanha, da Inglaterra e de outros países, integrantes do Bloco Ocidental. Se rebentar no Oriente Médio uma simples conflagração o Brasil estará paralítico — disse o sr. Chateaubriand — por tempo que não poderei precisar. Esbandalhado — acrescentou o sr. Fernandes Távora. E o sr. Chateaubriand lembrou ao sr. Kerginaldo Cavalcante que tanto os navios mercantes como os de guerra são movidos a óleo.

EM NOME DA SUA DEFESA

Concluiu o sr. Chateaubriand lamentando que os brasileiros, em sua maioria, não se compenetrassem da realidade dos nossos dias, que não encontrem um sentido de responsabilidade maior para compreender o que se passa no mundo moderno, particularmente no campo do petróleo, tanto nos Estados Unidos como na Europa. Mesmo que a hora não fôsse, como é, de graves apreensões — disse, em aparte, o sr. Lino de Matos — os capitalistas brasileiros devem participar, juntamente com os bolivianos, da formação de companhias mistas para exploração de petróleo. Particularmente os capitalistas de São Paulo devem compreender a importância dessa sugestão. E' mais fácil o petróleo boliviano para São Paulo do que o de Nova Olinda. Sugiro uma campanha de esclarecimento entre os industriais bandeirantes.

HORA DE CONFUSÃO E DE AMARGURA

O sr. Assis Chateaubriand finalizou, então, mostrando a contribuição dos Estados Unidos em favor da soberania dos povos coloniais. Citou o caso da Indonésia. Pois bem: povos defendidos e libertados pela União Americana, contra esta se levantam agora, como árabes e asiáticos. A hora é de confusão e amargura — assinalou o senador pelo Maranhão.

OUTROS ASSUNTOS

Foi aprovado requerimento do sr. Georgino Avelino solicitando a transcrição nos Anais, do discurso do sr. Cunha Melo no Senado do Peru, por ocasião da visita que a nossa delegação à posse do novo presidente da República peruana, fêz àquela casa de Congresso.

O sr. Apolônio Sales mandou à Mesa requerimento de informações à Presidência da República, sôbre o estudo feito a respeito da reestruturação e preço do açúcar, pelo respectivo Instituto.

Foi lida no expediente comunicação do Catete segundo a qual, devido a alteração sofrida nas audiências presidenciais, os congressistas passarão a ser recebidos às quintas-feiras.

APROVAÇÕES

Na ordem do dia foram aprovados três projetos, a saber: 1) que restabelece subvenções para o Ginásio Anchieta, de Pôrto Alegre, Hospital Sagrada Família e Sociedade de Educação e Caridade mantenedora do Hospital São Salvador, em Montenegro (Rio Grande do Sul); 2) que manda arquivar o inquérito destinado a apurar fatos relativos à liberação da Química Bayer Ltda.; e 3) que torna contribuintes obrigatórios do IAPC, as manicures, os calistas e massagistas, com substitutivo da Comissão de Justiça.

Anunciantes, publicitários e jornalistas reunidos num congresso

No Rio, na segunda quinzena de janeiro, o I Congresso Brasileiro de Propaganda — O possível temário — Genival Rabelo, presidente da Associação Brasileira de Propaganda fala sôbre o conclave

Será na segunda quinzena de janeiro do ano próximo (possìvelmente em Quitandinha), o I Congresso Brasileiro de Propaganda. Anunciantes, publicitários e jornalistas, representando os três ângulos da publicidade — anunciante, agência de propaganda e veículo — terão, assim, pela primeira vez no país, oportunidade de discutir e defender seus pontos de vista.

A idéia da realização dessa reunião deve-se a um grupo de homens e constitui trabalho de anos. Entretanto, necessário se faz reconhecer, em Genival Rabelo, um dos seus grandes incentivadores. Presidente da Associação Brasileira de Propaganda, vem publicando, desde março, na revista "P. N." (Publicidade & Negócios), da qual é um dos seus diretores, uma *enquete* entre os homens da propaganda, sôbre as diretrizes que deverão nortear o conclave. Dêste levantamento de opiniões será tirado o temário do Congresso de Propaganda.

COMISSÃO PLANIFICADORA

Falando à reportagem, após nos dar os detalhes iniciais, falou-nos o presidente da A. B. P.:

— "Como já disse inicialmente, a data do Congresso foi marcada para a segunda quinzena de janeiro de 1957. Ainda nessa reunião da Associação ficou decidida a organização de uma comissão planificadora, composta de publicitários do Rio, de S. Paulo e de outros grandes centros, como Pôrto Alegre, Recife, Belo Horizont. Tendo já ficado encarregado das sondagens e indicaçõse de nomes os srs. Cicero Leuenroth, Nelson Matos e Alvarus de Oliveira .

PARTICIPANTES

A pergunta do repórter sôbre os participantes da reunião de janeiro, respondeu o entrevistado:

— A reunião, que terá o patrocínio não só da Associação Brasileira de Propaganda, mas da Associação Paulista, da Rio-grandense do Sul, recentemente fundada, e demais associações que se fundarem até as vésperas do Congresso, contará com a participação de publicitários, anunciantes, representantes da imprensa, rádio e televisão .

O TEMARIO

Sôbre o temário da reunião, nos explicou o veterano publicitário patrício:

— O temário do Congresso constará de assuntos palpitantes e de interêsse para a nossa classe. Em reunião de diretoria da A. B. P., em 2 de março último, ficou aprovada a resolução de que a revista "P. N." faria ampla *enquete* com todos os interessados no conclave, sôbre os temas que deverão ser debatidos. Já em março último, iniciamos a publicação da *enquete* que continuará até as proximidades do Congresso .

ASSUNTOS MAIS APONTADOS

A curiosidade impôs uma pergunta ao entrevistado. Quais os assuntos mais apontados, até agora, nas *enquetes*? . Como responsável pelo levantamento de opiniões, o sr. Genival Rabelo pôde-nos dar pronta resposta:

— "Dentre os assuntos mais abordados nas *enquetes*, podemos citar: 1.º — Bureau de Verificação de Tiragem de Revistas e Jornais; 2.º — Unificação das tabelas de preços e sua intangibilidade; 3.º — Organização nacional de contrôle das emissoras do interior, nos moldes das já existentes no Rio e em S. Paulo; 4.º — Definição de agência de publicidade, de departamento de propaganda e distinguir o tratamento que os veículos devem dar a um e a outro; 5.º — Conselho de Propaganda a exemplo do "Advertising Council", dos Estados Unidos, que promovem campanhas de interêsse coletivo; e 6.º — Código de Ética".

CONFEDERAÇÃO DA PROPAGANDA

Na opinião pessoal de Genival Rabelo, um dos maiores benefícios que o Congresso trará à classe, será a estruturação da Confederação Brasileira de Propaganda, reunindo as associações existentes nos Estados. A Confederação teria um caráter nacional, enquanto as associações seriam regionais, evitando, assim, possíveis rivalidades e desentendimentos entre os publicitários.

ENQUETE

O nosso entrevistado, se bem venha fazendo *enquetes* com os homens de publicidade, ainda não passou pela "guilhotina". Mas felizmente, não teve mêdo de responder à sua *enquete*. Eis a sua resposta:

GENIVAL RABELO, presidente da Associação Brasileira de Propaganda.

— Se me perguntasse qual o tema que escolheria para o Congresso, eu responderia que seria o referente ao Conselho de Propaganda, pois esta é a melhor participação dos homens de publicidade em campanhas coletivas

Continuaríamos a entrevista, mas como o *Correio da Manhã* passará a publicar, em dias próximos, as opiniões dos homens da propaganda sôbre o seu Congresso, voltaremos a ouvir o presidente da Associação Brasileira de Propaganda, desta feita sôbre os "Conselhos de Propaganda e a sua importância para o país".

NASSER RESPONDERÁ . . .

(Continuação da 1.ª página)

hoje com Chepilov, Maurice Dejean, embaixador da França, e William Hayter, embaixador da Grã-Bretanha, expuseram ao ministro do Exterior o ponto de vista ocidental a respeito da canal de Suez. F.P.

REUNIÃO DO CONSELHO DA O. T. A. N.

PARIS, 7 — Noticia-se nos círculos bem informados franceses que a reunião excepcional do Conselho da Organização do Tratado do Atlântico Norte, realizada ontem no palácio de Chaillot, foi dedicada à qusetão de Suez. Os representantes permanentes da Grã-Bretanha, França e Estados Unidos fizeram exposições a respeito da posição dos respectivos governos com referência àquele problema. Todos os três representantes, acrescenta-se nos mesmos círculos, salientaram a necessidade de uma harmonia extremamente estreita entre as três potências. F.P.

A ALEMANHA ACEITOU O CONVITE

BONN, 7 — A República Federal aceitou tomar parte na conferência sôbre Suez.

Um porta-voz oficial anunciou que o govêrno federal aceitou tomar parte na conferência de Londres, no próximo dia 16, sôbre o caso da nacionalização, pelo Egito, do Canal de Suez.

O ministro federal dos Negócios Estrangeiros, precisou o mesmo porta-voz, comunicou essa aceitação ao encarregado de Negócios da Grã-Bretanha nesta capital. F.P.

Terroristas . . .

(Continuação da 1.ª página)

to e endossado a decisão da Câmara dos Comuns.

Emoções elevadas e sinceras foram despertadas por esta longa e intensa controvérsia sôbre a pena de morte ainda que, como foi observado nos debates, a média de homicídios no Reino Unido seja inferior a de qualquer outro país. A controvérsia continuará, sem dúvida, mesmo quando — talvez numa época qualquer do próximo ano — o Parlamento decidir se a lei atual deverá ser aprovada com a abolição total da pena de morte ou se novas medidas estabelecendo graus de homicídio deveriam ser votadas. A Câmara dos Lordes, na verdade, ao rejeitar a lei exercera uma das clássicas funções de uma segunda Câmara em retardar uma medida que não era certo que tivesse o apoio do povo de maneira determinante e adequada.

Havia um novo caminho aberto — o de conceder à lei uma nova leitura e depois emendá-la e retorná-la à Câmara dos Comuns para nova consideração. A Câmara dos Lordes preferiu uma decisão mais direta. Aplicaram a pena capital à própria lei. Embora, de fato, ela possa ser ressuscitada.

Aliás há um ano não se verifica na Grã-Bretanha uma execução. Há uma presunção, não explicitamente apoiada por nenhuma declaração oficial, de que ninguém mais o será até que o Parlamento dê um pronunciamento final sôbre a questão. A sentença de morte continuará a ser pronunciada para pessoas consideradas culpadas de crime de morte. Quanto a recomendar a Rainha que exerça sua prerrogativa da comutação, dependerá, como anteriormente, de seu Secretário do Interior, e sua posição formal é de considerar cada caso por seus méritos.

Da mesma maneira, a reforma da Câmara dos Lordes continuará a ser discutida — e de modo algum contra a vontade do govêrno. De fato, um dos benefícios decorrentes dêste incidente pode bem resultar que nova fôrça seja dada aos esforços para conseguir um acôrdo num projeto prático para a reforma. O argumento baseado no fato de que para tais votos, como no caso da pena de morte, grande número de pares que não se preocupam em vir a Westminster se apresentariam, é em parte, anulada pelos discursos que cêrca de 90 dêles fizeram. E embora na verdade a reforma esteja próxima, homens sensatos de todos os partidos hesitarão em assim privar totalmente o Parlamento de tal reserva de sabedoria e julgamento experimentado.

Resposta . . .

(Continuação da 1.ª página)

minação da crescente ameaça das armas nucleares".

E acrescenta: "se êsse estudo permitir entrever novas possibilidades de ação internacional, como espero firmemente, comunicar-vos-ei, seja diretamente seja por intermédio dos organismos adequados das Nações Unidas. Devo dizer a êsse respeito que não compatilho do vosso ponto de vista do que concerne as atividades da Subcomissão de Desarmamento da ONU. Os debates, no seio dessa Subcomisão deram bastante luz a êsse problema difícil e, espero, permitirem uma certa aproximação dos nossos pontos de vista".

Em sua conclusão, Eisenhower pede que se faça mais para "realizar as esperanças nascidas do nosso encontro em Genebra" e acrescenta: "compreendemos que no vosso país estão sendo desenvolvidos esforços para eliminar certos males de uma época recente. Acolhemos favoràvelmente êsses esforços. Mas espero que vós e vossos colegas não vos limitareis aos males que se manifestaram no vosso Partido e na vossa nação".

"Êsses males tiveram repercussão no plano internacional. Agora mesmo êles constituem um grave obstáculo à realização do que havíamos combinado ser necessário fazer.

Por isso, é dentro de um novo espírito que apelo ardentemente para todos os que possam remediar essa situação". F. P.

NO MUNDO POLÍTICO

(Conclusão da última página)

nal Eleitoral do Piauí determinou a sua realização no município de Nazareth do Piauí. Não se conformando com essa decisão, a UDN dela recorreu para o Tribunal Superior Eleitoral.

Acontece, porém, que êsse recurso sòmente ontem foi objeto de exame por parte do TSE, que decidiu, por unanimidade, dêle não tomar conhecimento.

PRIMEIRO CANDIDATO AO GOVÊRNO DO PARANÁ

CURITIBA, 7 — Durante o almôço oferecido ao sr. Souza Naves, no Clube Olímpico, em Paranaguá, vários oradores lançaram a sua candidatura ao govêrno do Paraná, nas próximas eleições. Alguns observadores julgaram prematuro o lançamento da candidatura trabalhista. Não obstante, segundo apurou nossa reportagem, os mais credenciados dirigentes trabalhistas de nosso Estado julgaram-na oportuna, mesmo porque, dois anos antes do pleito governamental, deverá o sr. Souza Naves disputar as eleições para o Senado, e assim em condições idênticas às do atual governador do Paraná, sr. Moysés Lupion, como se recorda. M.

JOÃO GOULART IRÁ A SÃO PAULO

SÃO PAULO, 7. Junto a elementos trabalhistas, colhemos a informação de que o sr. João Goulart estará em nossa Capital no próximo dia 15, a fim de debater com os seus correligionários problemas ligados à sucessão municipal.

A vinda já confirmada do vice-presidente da República a São Paulo está sendo aguardada pelos círculos políticos oposicionistas com grande ansiedade, pois, durante a estada do líder petebista em nossa cidade, deverá ser firmado um acôrdo que visa à formação da chamada "Frente Popular Trabalhista" que, congregando o PTB, o PSP, elementos do extinto PCB e alguns pequenos partidos, constituirá um bloco cuja função será de enfrentar os candidatos apresentados pelos situacionistas.

Políticos chegados ao Rio afiançam que o sr. João Goulart procura obter credenciais do presidente da República no sentido de promover entendimentos, inclusive com o PSD paulista, pois se conta como certo que o sr. Juscelino Kubitschek, em face da relutância do sr. Janio Quadros em aceitar entendimentos com o govêrno federal, começará uma guerra política contra o chefe do executivo bandeirante. Asp.

O PROMOTOR VAI SERVIR À JUSTIÇA ELEITORAL

O Tribunal Superior Eleitoral, em sua sessão de ontem, examinando telegrama que lhe fôra enviado pelo presidente do Tribunal do Maranhão, solicitando o afastamento do sr. Aderson de Carvalho Lago das funções de promotor da comarca de Pedreiras, para que se dedique exclusivamente aos trabalhos do Tribunal, decidiu atender ao pedido, fixando êsse afastamento em dois anos.

Departamento dos Correios e Telégrafos

Repreensão, suspensão e responsabilidade de funcionários — Outros atos do diretor-geral

O diretor Geral aprovou os atos do diretor regional da Paraíba, suspendendo: por cinco dias, o agente II — Otávio Nicolau da Silva, em virtude de irregularidades cometidas em serviço, na Agência de Garrotes; por cinco dias, o mensageiro — Hermano Felix, por falta de cumprimento do dever; por dez dias, convertida a suspensão em multa, o auxiliar de Tráfego Postal — Arlindo Monteiro de Carvalho, responsabilizando-o pela importância de Cr$ 124,50, em virtude do extravio do telegrama nº 290, de 29.5.56, taxado em Fortaleza; repreendendo: a tarefeira Maria Bernardete Oliveira Chaves, da Agência de Campina Grande, por haver retido 5 telegramas, causando prejuízo aos interessados.

Do diretor Regional do Amazonas e Acre, responsabilizando: o mensageiro — Salvador de Matos Fortes, pelas importâncias de Cr$ 295,00 e Cr$ 235,00, correspondentes a reembolsos retirados indevidamente da Agência de Itacoatiara, sem observância das normas regulamentares; Suspendendo: por quinze dias, o servidor Salvador de Matos Fortes, acima citado, convertendo a suspensão em multa; por cinco dias, a agente — Rozilda Maddy Simões, por não observar as instruções do serviço quando na entrega dos mesmos registrados, com evidente negligência de sua parte.

Do diretor Regional de Ribeirão Preto, responsabilizando: pela importância de Cr$ 500,00, correspondente ao registrado nº 720.848, a agente de Cardoso — Zilda Aparecida Carlotti, por não ter observado o que recomenda a legislação em vigor, relativamente ao exame exterior da mala ou do saco.

EXERCÍCIO PROVISÓRIO

Concedeu, pelo prazo de 30 dias, à contar de 11/18 a servidores: Almira de Oliveira — postalista na Diretoria de Telégrafos. Pelo prazo de 30 dias, a servidora: Maria do Rosário Macedo, escrv. dat. — na DR de Pernambuco. Pelo prazo de 15 dias, ao servidor: Luis Adolfo Fachinetti, op. Telegrafico — na S.T.T. Pelo prazo de 180 dias, em virtude de saúde conforme comprovou, a: Maria de Lourdes da Silva Lima, manip. postal — na DR. Juiz de Fora.

Concedeu, nos têrmos do § 1º do artº 115, devidamente comprovado a: Haroldo Ferreira Lima, telegrafista — na DR do Ceará; Déa Bringel de Araujo, op. especializado "23" na DR Piauí.

Deferiu, o pedido fazendo cessar o exercício provisório de: José Mariett to Filho, manip. Rádio na DR de São Paulo.

Concedeu, à requisição do diretor do Material, aos servidores: Jair Nascimento, aux. Inst. Conservação — na D.M.; Jayme Ribeiro Freitas, artífice — na D.M.; Fantaine Fred, artífice — na D.M. Orsino de Paiva Brito, artífice — na D.M.

Indeferiu, por ausencia de amparo nas Instruções baixadas pela portaria 1083 de 21|6|56 a: Maria Sencita Branco, manip. Tráfego — na DR Minas Gerais.

TRANSFERÊNCIA

Indeferiu, em face do artº 54, da Lei 1.711/52, requerimento de: Helio Luz de Souza, mensageiro — para guardas-fios.

Indeferiu, tendo em vista a alínea c) item I do artº 5º do Dec. 33.635/53, vez que não houve fusão das referências 1 a 17; requerimento de: José de Lourdes Ferreira, morsista para telegrafista.

READMISSÃO

Indeferiu visto não ser cabível readmissão para ex-tarefeiro, além de vida pregressa funcional pouco recomendável, requerimento de: Sebastião de Freitas — ex-tarefeiro.

LOCALIZAÇÃO

Indeferiu em virtude de parecer contrário da D.C. que condiciona a localização por permuta requerimento de: Deolinda Maria Novello Bastos — escrevente datilógrafa.

REMOÇÃO

Indeferiu, tendo em vista parecer da DR respectiva e não haver observado o § 2º do art. 56, da lei 1.711/52, invocado: Alcides Miquilino da Cunha, telegrafista — para a DR do Distrito Federal.

Tornou sem efeito a portaria nº ... 1207, de 1º-7-56 que removeu a auxiliar administrativo Maria Augusta Telles Silvani — da DR do Distrito Federal para a Diretoria Geral.

EXERCÍCIO

Deferiu, de acôrdo com o § 3º do artº 31, da Lei 1.711/52 requerimento de prorrogação de prazo para assumir exercício, do servidor: José da Paixão Teixeira Brant, escrevente datilógrafo.

DISPENSA

Resolve dispensar da função de substituto eventual do DR de Ribeirão Preto o servidor: José Coimbra Patto, telegrafista.

DESPACHOS DO DIRETOR DOS TELÉGRAFOS

Foram deferidos, ontem, os processos de ns. 40.481/56 — O Rádio-amador PY3-ANI — Fernando Bier da Silva — solicita promoção da classe "B" à classe "A"; 49.165/56 — O sr. João Pedro Macedo — satisfazendo a todos os requisitos, solicita permissão para ingressar na Rêde Nacional de Radiomadores na classe "B"; 48.423/56 — O sr. Jandiro de Oliveira Lima — satisfazendo a todos os requisitos, solicita permissão para ingressar na Rêde Nacional de Radiomadores na classe "B"; Nº ... 48.597/56 — O sr. José Urbano Portugal Filho — satisfazendo a todos os requisitos, solicita permissão para ingressar na Rêde Nacional de Radioamadores na classe "B"; 47.946/56 — O radiomador classe "A", prefixo PY1-AVZ — Helio Freire — solicita licença para operar em Estação "Portátil"; 43.353/56 — O Lloyd brasileiro — P/N — solicita o cancelamento da aparelhagem radiotelegráfica instalada à bordo do navio "Guaraloide"; e 49.114/56 — A Rádio Emissoras do Nordeste Limitada, da cidade de Flores da Cunha, Rio Grande do Sul, solicita autorização para iniciar o período de experiências; e indeferido, por falta de amparo legal o de n. 45.289/56 — A Rêde Paranaense de Emissoras S/A. — pede permissão para instalar um receptor de radiotelegrafia à rua Barão do Rio Branco nº 147, em Curitiba, com a finalidade de captar noticiário de imprensa.

AVIAÇÃO

TÔDAS AS COMPANHIAS COOPERARÃO PARA AS COMEMORAÇÕES DO "ANO SANTOS-DUMONT"

Um flagrante logo após a reunião no Salão Nobre do Ministério da Aeronáutica, vendo-se ao centro o cel. av. Deoclécio Lima de Siqueira cercado pelos diretores das companhias de aerotransporte.

Estiveram ontem reunidos no Salão Nobre do Ministério da Aeronáutica diretores das companhias de aerotransporte nacionais e estrangeiras que operam em nosso país.

Compareceram os srs.: Charles South, da "Branniff"; Gregório Dobrinesco, da "Alitália"; Paul Vachet' da "Air France"; Humphrey Toomey, da "Pan American"; Silvio Maia, da "BOAC"; Oswaldo Lemgruber, da "KLM"; Ximenes de Oliveira, da "NAB"; José Tavares Pereira, do Sindicato das Emprêsas Aeroviárias; Erik de Carvalho, da "VARIG"; Roberto de Souza Dantas, da "Panair"; Frederick D. Ludvijsen, da "SAS"; Carlos Barreto Rosa, do "Loide Aéreo"; Gilson Mendonça Henriques, da "Real-Aerovias"; Cauby de Araujo, da "Nacional"; Carlos Emmanuel da Silva e Claudio da Silveira, da "Cruzeiro do Sul".

A reunião foi presidida pelo cel. av. Deoclécio Lima de Siqueira, secartário geral da Comissão Executiva Nacional do "Ano Santos-Dumont" que inicialmente explicou os motivos da ausência do ministro Henrique Fleiuss à reunião e declarou que havia marcado êsse encontro com os diretores das companhias para solicitar a colaboração das mesmas no programa das comemorações do 50.º aniversário do vôo do "14-bis", em Bagatelle (França) em outubro de 1906. Dentre essa cooperação foi aventada a necessidade de passagens para os vencedores dos concursos estudantis que estão programados e também da visita de personalidades ao nosso país por ocasião da "Semana da Asa".

Em magnífica compreenção, todos, sem exceção, prontificaram-se a cooperar com o Ministério da Aeronáutica e apresentaram diversas sugestões que foram acolhidas com muita simpatia.

As companhias se propuseram inclusive a fazer distribuição dos cartazes confeccionados pela Comissão Executiva Nacional por suas agências e dar o transporte dos vencedores dos concursos, nas linhas domésticas e internacionais sendo que essas últimas deverão ser em acordância com a IATA.

Detalhes serão posteriormente executados pelo Sindicato Nacional das Emprêsas e pela "Jurcaib" (Junta de Representantes das Companhias Aéreas Internacionais no Brasil).

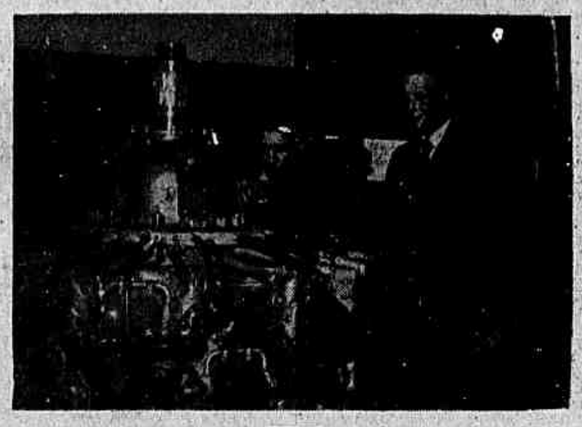

EM VISITA À "PANAIR" OS CADETES DA "CIVIL AIR PATROL" — A fim de que os cadetes da Civil Air Patrol, ora nesta capital, travassem conhecimento com uma grande emprêsa nacional de aviação, foi incluído no programa uma visita à "Panair do Brasil". Durante longo tempo, os jovens americanos que integram a comitiva, percorreram as diversas dependências, sempre acompanhados por funcionários que, prontamente, atendiam a sua curiosidade. Inicialmente, foram recebidos pelo comte. Décio Vilhena, gerente-operacional, representando o dr. Argemiro Hungria Machado, diretor-presidente, passando-se depois, para as seções de Meteorologia, Contrôle de Vôo, Estação P.U.L., "Link-trainer", "Simulator" serviços Médico e Social, revisão de instrumentos, almoxarifado, revisão geral do Constellation tendo sido igualmente percorridas as instalações no Galeão, onde foi oferecido um almôço. Os membros da "Civil Air Patrol", ao término da visita, manifestaram admiração por tudo quanto tiveram oportunidade de observar. Na gravura, um aspecto colhido durante a visita.

AVISO AOS AVIADORES

Através do Aviso n. 152, de ontem à noite, a Diretoria de Rotas Aéreas divulgou as seguintes informações:

BAGÉ — Rádio Bagé, transmissão na freqüência de 4.220 quilociclos, inoperante;

LAGOA SANTA — Rádio-farol prefixo LS, freqüência de 295 quilociclos, inoperante;

PARNAÍBA — Rádio-farol prefixo PB, freqüência de 366 quilociclos, inoperante;

RIO DE JANEIRO — Aeródromo de Santa Cruz — Tôrre-de-contrôle, recepção nas freqüências de 3023.5, 4495 e 5680 quilociclos e de 119.1 e 126.3 megaciclos; Rádio Santa Cruz, transmissão nas freqüências de 4220 quilociclos e 126.7 megaciclos e recepção nas freqüências de 4220 e 5680 quilociclos e 126.7 megaciclos, balizamento noturno e farol rotativo, restabelecidos; Aeroporto Santos-Dumont, homologado para aeronaves "Convair 440" com limitação de carga em 18.870 quilogramas;

SANTOS — Aeródromo homologado para aeronaves "Convair 440", com pêso máximo de 19.200 quilogramas para as decolagens;

URUGUAIANA — Rádio Uruguaiana, recepção nas freqüências de 4220 e 5680 quilociclos, restabelecida;

VILA VELHA — Aeródromo impraticável.

REUNIÃO HOJE DA COMISSÃO EXECUTIVA DO "ANO SANTOS-DUMONT"

Realiza-se, hoje, quarta-feira, às 15 horas, no Salão Nobre do Ministério da Aeronáutica, a terceira reunião plenária da Comissão Executiva Nacional do "Ano Santos-Dumont" sob a presidência do ministro Henrique Fleiuss.

O pintor belga Georges Wambach, muito conhecido na aviação, pois é conhecido como o "pintor da Aeronáutica", acaba de oferecer à Comissão Executiva do "Ano Santos-Dumont" dois desenhos que poderão ser usados pelo DCT para a confecção do sêlo de Santos-Dumont.

Como se vê na fotografia acima, um dos desenhos é baseado no quadro de sua autoria "O Pai da Aviação" existente na Escola de Aeronáutica dos Afonsos. O outro é do vôo do "14-bis" em Bagatélle, na França, cujo quadro também se encontra na modelar escola de cadetes da FAB no tradicional Campo dos Afonsos.

REQUERIMENTOS DESPACHADOS pelo ministro da Aeronáutica

O ministro Henrique Fleiuss despachou ontem os seguintes requerimentos:

ten. José Pinto da Mota, solicitando os benefícios da Lei 1.267, de 9-12-50, "Indeferido";

sarg. Luiz Delmar Falkembach de Lima, solicitando cancelamento de punição, "Cancele-se";

Pedro Teixeira de Freitas, solicitando readmissão na função de motorista, "Indeferido";

ten. Paulo Spitzer, solicitando reversão ao serviço ativo, "Indeferido";

Lahire Moreno Pereira, solicitando reconsideração de despacho da Diretoria do Pessoal, "Indeferido";

suboficial Orbe Cardoso Gruba, solicitando autorização para gozar licença especial no exterior, cidade de Nova York, "Concedo";

Oswaldo Alves de Souza, solicitando reconsideração de despachos dados em seus requerimentos anteriores, "Indeferido";

sarg. res. José Geraldo da Cruz, solicitando reinclusão nas fileiras da Fôrça Aérea Brasileira, "Indeferido".

SUBOFICIAL E SARGENTOS TRANSFERIDOS

O brigadeiro Jussaro Fausto de Souza, diretor geral do Pessoal da Aeronáutica, transferiu para o Quartel General da 2a. Zona Aérea, o suboficial Olindo João Bertolucci e os sargentos Adão Nicolau Pachêco, Demóstenes Sampaio, Alchimínio Francisco Assis de Freitas e Ernani Luz, todos do Quartel General da 5a. Zona Aérea.

Foram também transferidos para as unidades e estabelecimentos abaixo os seguintes sargentos:

para a Base Aérea de Fortaleza, Francisco Vitalino da Base Aérea de Salvador;

para a Base Aérea de São Paulo, Dalmiro de Carvalho Fortes, da E. P. C. A. e Waldemar Bezerra Lima, do Destacamento de Base Aérea de Santos;

para a Diretoria do Pessoal, Ismael Braga Buchara, do Destacamento de Base Aérea de Campo Grande;

para o Estado-Maior da Aeronáutica, Osiel de Carvalho Nóbrega, do Instituto de Seleção e Contrôle.

EDITAIS DE INTIMAÇÃO DA D.A.C.

O brigadeiro Dario Cavalcanti de Azambuja, diretor geral de Aeronáutica Civil, mandou publicar no Diário Oficial editais, intimando a comprovarem o pagamento das multas que lhes foram impostas por infração ao Código Brasileiro do Ar, as seguintes pessoas:

Fábio Proença Pires, Italivio Pereira Martins, Pedro Dodero, Ilenir Pulcena do Amaral, Fernando Alves Ribeiro, Carlos Alberto Ferraz Barbedo, Manoel Rui de Barros Maciel, Alirio Prado, Frigorífico Santa Rita, Alberto Chebel, José Honório Monteiro e Eder Arruda Albernaz.

CLASSIFICAÇÃO DE SARGENTOS

Pelo brigadeiro Jussaro Fausto de Souza, diretor geral do Pessoal da Aeronáutica, foram classificados nas unidades e estabelecimentos abaixo, os seguintes sargentos:

No Estado Maior da Aeronáutica (para prestar serviços no Núcleo de Comando da Zona de Defesa Norte) Luiz Rodrigues;

no Parque de Aeronáutica de São Paulo Maurilio Bellard;

No Destacamento de Base Aérea de Campo Grande, Mauricio Bertho da Silva;

na Diretoria do Material da Aeronáutica, José Henrique Martins Alves;

no Centro Técnico de Aeronáutica, Braulio de Oliveira;

no Destacamento de Base Aérea de Santos, Dircio Ometto e Elias Polito;

na Base Aérea de Salvador, Jorge de Oliveira Martins;

na Diretoria do Pessoal, Plácido de Oliveira Guimarães Junior e Adriano José de Araújo Silva;

na Escola de Aeronáutica dos Afonsos, Manoel Gomes Estanqueiro;

no Instituto de Seleção e Contrôle, Otacilio Silva.

COMPAREÇAM À D. P.

Estão sendo chamados à Diretoria do Pessoal da Aeronáutica (Divisão do Pessoal da Reserva), na Avenida Marechal Câmara nº 233, sala 301, o ex-sarg. Otávio Cavalcante de Miranda Cabral e o ten. da res. rem. Pedro Francisco de Lima a fim de tratarem de assunto de seus interêsses.

NOVO RECORDE DE HELICÓPTERO

WASHINGTON, 7. Um helicóptero "Sikorsky, H-34" estabeleceu três novos recordes mundiais de velocidade a 12 de julho último, segundo anunciou o Exército americano.

Os recordes foram de 227 quilômetros horárica num vôo de 100 quilômetros; 217 quilômetros horários num vôo de 500 quilômetros e 212 quilômetros horários num vôo de 1.000 quilômetros.

O aparelho foi pilotado pelos capitães Claude E. Hargett e Ellis D. Hill. U.P.

FILME SÔBRE A VIDA DE SANTOS-DUMONT

São Paulo, 7 — Como parte das comemorações do "Ano Santos-Dimont", está programada a realização de um filme sôbre a vida do inventor patrício, que deverá ser rodado no Brasil e na França com capitais brasileiros e franceses — esta a informação que nos prestou o prof. José Nunes Vilhena, membro da comissão.

Adiantou-nos, ainda, que o filme obedecerá a um rígido roteiro, que irá desde a infância de Santos-Dumont até à data do seu desaparecimento, ocorrido a 23 de julho de 1933 na cidade de Santos.

A película mostrará tôdas as experiências do inventor a começar pelos ensaios iniciais com os seus frágeis balões, em Paris. Daí partirá para a fase dos dirigíveis e, finalmente, para a dos primeiros vôos em avião.

NO GABINETE DO MINISTRO

O ministro Henrique Fleiuss recebeu ontem em seu gabinete para despacho o brigadeiro Jussaro Fausto de Souza, diretor geral do Pessoal e cel. av. eng. Helio Costa, diretor geral das Rotas Aéreas.

Em audiência recebeu o capitão de mar e guerra Mário Pinto de Oliveira, comandante da Flotilha de Submersíveis.

NOVO MOTOR DE AUTO-REAÇÃO BRITÂNICO

Londres, 7 — Foram revelados os primeiros detalhes sôbre um novo motor autoreator de invenção britânica. Seu custo não ultrapassará a mil libras esterlinas. Foi projetado para uso em projéteis teledirigidos e aviões do tipo comum.

Este novo aperfeiçoamento dos motôres a jato se deve em grande parte ao intercâmbio de informações entre uma firma britânica e uma estadonidense.

O dr. R. R. Jamison, engenheiro chefe assistente da firma britânica declarou ao nosso correspondente industrial que, "a proporção peso-potência dêste novo motor auto reator é aproximadamente dez vêzes superior ao de um motor turbojato. As duas vezes e meia a velocidade do som, é superior em todos os aspectos como unidade de propulsão. Acelerará de zero a mais de 1.600 quilômetros por hora em poucos segundos. O sistema de combustível dêste novo motor, chamado "Thor" segundo se crê será mais eficiente que qualquer dos outros motôres atualmente conhecidos. Seu ráio de alcance e muitos outros dados sôbre seu funcionamento são segredos oficiais. A característica de maior destaque do "Thor" é seu emprêgo potencial nos aviões comuns, BNS.

FOI ADIADA A EXECUÇÃO

Denver, 7 — Em consequência de haver apelado o seu advogado, foi adiada a execução de Gilbert Graham, condenado à morte por ter colocado uma bomba num avião, a fim de poder herdar seguro deixado por sua mãe, que viajava no aparelho e no qual morreram 44 pessoas.

A execução devia ser realizada no dia 26 do corrente. FP.

COMPLETOU 10.000 HORAS DE VÔO

Para o comissário Ieddo de Sá Rezende, da "Panair", o dia de ontem teve especial significado.

E' que, ao realizar a viagem 284, Rio-Salvador, o comissário Ieddo, atingiu a expressiva marca de 10.000 horas de vôo.

CLASSIFICAÇÃO DE OFICIAL

Por necessidade do serviço, foi classificado no 1/4º Grupo de Aviação, o 1º ten. esp. com. Francisco Geraldo Pinto Damasceno.

Inadequado e prejudicial . . .

(Conclusão da última página)

res rurais do regime da Consolidação.

O INTERÊSSE DA ECONOMIA NACIONAL

Dito isto, vejamos como se apresenta, do ponto de vista da economia nacional, a matéria sôbre a qual versa o projeto.

Creio que a primeira coisa a deixar bem clara, logo de começo, é que regular as relações de trabalho, para fazer respeitar a dignidade e a pessoa do trabalhador e protegê-lo contra o arbítrio gerador de abusos e prepotência, tanto na cidade como no campo, não é apenas exigência de solidariedade humana: é, também, ato de sabedoria social e econômica. Tal arbítrio, embora em certos casos possa afigurar-se favorável e até necessário a uma produção maior, na verdade desencadeia reações que, a longo prazo, comprometem e anemizam, quando não subvertem de modo violento, tôda a vida econômica.

Assegurar ao trabalhador rural condições de trabalho humanas e propícias é, pois, atuar em prol da estabilidade social e do progresso da economia nacional.

Sôbre qual realidade, porém, deve incidir a regulação das relações de trabalho a que se aludiu acima?

De acôrdo com o censo agrícola de 1950, publicado pelo Serviço Nacional de Recenseamento em 1954, havia naquele ano, no Brasil, 2.064.527 estabelecimentos agrícolas, com uma área total de 233.705.474 Ha., assim distribuídos, por tamanho:

Menos de 1 Ha.		50.520	29.121
1 menos	2 Ha	113.988	155.675
2 "	5 "	295.257	993.485
5 "	10 "	251.484	1.855.018
10 "	20 "	344.963	4.934.816
20 "	50 "	487.895	15.272.090
50 "	100 "	219.251	15.394.717
100 "	200 "	131.456	18.367.331
200 "	500 "	99.851	31.028.590
500 "	1.000 "	37.113	26.168.018
1.000 "	2.000 "	18.421	25.593.332
2.000 "	5.000 "	10.114	30.491.253
5.000 "	10.000 "	2.518	17.176.937
10.000 "	100.000 "	1.588	33.495.668
100.000 e mais		65	12.749.423

Os responsáveis por êsses estabelecimentos estavam classificados como segue:

proprietários	1.550.720
arrendatários	186.897
ocupantes	207.795
administradores	118.045

Dos 2.064.527 estabelecimentos, 1.544.107 tinham área inferior a 50 Ha. e 1.763.358 área inferior a 100 Ha.

Nêles trabalhavam 11.002.720 pessoas, assim distribuídas conforme a posição mantida em face da emprêsa:

responsáveis e membros não remunerados da família		6.004.706
parceiros		1.264.311
empregados		
permanentes	1.426.200	
temporários	2.307.413	3.733.613

Enquanto isso, contava a indústria, no Brasil, com 80.086 estabelecimentos, ocupando 102.978 administradores e 1.389.906 empregados.

O comércio, por sua vez, com 265.118 estabelecimentos e 295.192 administradores, tinha 419.000 empregados.

(Fonte: Anuário Estatístico do Brasil, 1955, pg. 129 e 337).

O acentuado predomínio da emprêsa de tipo familiar, na agricultura brasileira, é característico de fundamental importância a considerar no estudo da matéria. Se é do "trabalhador rural" brasileiro que se trata, impõe-se ter em vista que os nossos trabalhadores rurais, em sua grande maioria, não são empregados.

Como acima ficou dito, de ..... 11.002.720 pessoas ocupadas na agricultura em 1950, 3.733.613 eram empregadas, das quais 1.426.200 em caráter permanente. Comparem-se êsses números com os relativos à indústria e ao comércio também referidos. Na indústria, de 1.492.884 pessoas ocupadas, 1.389.906 revestiam condição de empregado; no comércio, para uma ocupação total de .... 714.192 pessoas, os empregados eram 419.000.

INADEQUADO

Em face dessa realidade, pergunta-se: pode-se aplicar à agricultura, por simples extensão, um código de leis do trabalho feito para a indústria e o comércio?

Não se pergunta, vale acentuar, se devem ou não ser assegurados aos trabalhadores rurais os direitos previstos na Constituição: êste ponto não comporta debate. O problema a resolver é o de como assegurar êsses direitos, eis que o projeto pretende fazê-lo, estendendo, às atividades agrícolas e a uma realidade bem diferente, as normas que procuram assegurar êsses direitos aos empregados do comércio e da indústria.

A diversidade na composição da massa ocupada naquela e nestas atividades, entretanto, não é a única a considerar. Pela sua própria natureza, as lides comerciais e industriais se processam em ambiente muito dessemelhante do que prepondera nas fainas agrícolas. Comerciantes e industriais, por menos esclarecidos que sejam, devem manter certo grau de familiaridade com leis e escritas. Livros e documentos não os assustam e seu manuseio e contabilização em geral pouco esfôrço lhes exige. Na agricultura, porém, e na agricultura brasileira sobretudo, as coisas se passam de outra maneira.

Mandar aplicar nesta última, por pura e simples extensão, um sistema de normas legislativas — que, apenas em seu corpo principal, tem nada menos de 922 artigos, construído para uma realidade que expressamente excluiu, com algumas exceções bem caracterizadas, a realidade agrícola — não é cometimento no qual se possa embarcar, escorado apenas em considerações sôbre a justiça dos direitos que se objetiva assegurar, quando o problema a resolver não é êsse e sim da adequação dos meios à consecução dos objetivos propostos.

REPERCUSSÕES

Quais seriam, entretanto, as repercussões econômicas da extensão projetada?

Essa extensão, além de levar para a agricultura todo o sistema de registro, fiscalização e contrôle hoje aplicado ao comércio e à indústria, tornaria exigíveis direitos, entre os quais os de maior significado são os relativos ao horário, à indenização por despedida e à estabilidade. Titulares dêsses direitos seriam os trabalhadores rurais que revestem a qualidade de empregados e que os exigiriam dos respectivos empregadores.

Nos casos em que êsses empregadores fôssem emprêsas de certo porte, organizadas nos moldes de suas congêneres comerciais e industriais, as repercussões que nos preocupam não difeririam muito das que a legislação do trabalho ocasiona com relação a estas últimas. Tais emprêsas, porém, abrangem parcela relativamente pequena dos trabalhadores rurais. Não compulsei e não sei se existem dados fidedignos sôbre o número e a estrutura dessas emprêsas. Os dados já referidos neste parecer, porém, são suficientes para justificar a assertiva feita.

Devemos prever, por conseguinte, as repercussões advindas da extensão da lei vigente aos pequenos estabelecimentos, de caráter predominantemente familiar, e onde o empregado é, na prática, um trabalhador contratado por outros trabalhadores que dêle se distinguem pelo fato de correrem mais diretamente o risco do empreendimento. A Consolidação das Leis do Trabalho, estendida como se propõe, viria acentuar essa distinção, dando ao "trabalhador-empregado" o privilégio de exigir, do "trabalhador-empregador", direitos de horário, indenização e estabilidade que os últimos não poderiam exigir de ninguém.

Lembro a propósito episódio que me foi narrado no interior de um município gaúcho. Apresentou-se, certa vez, a um colono da região, um pobre homem pedindo-lhe trabalho. Embora a rigor não necessitasse de ajuda para cultivar seu pequeno trato de terra, o colono, ante à insistência do outro e compadecido de sua sorte, tomou-o a seu serviço por algum tempo, incumbindo-o de trabalhos de capina. Dias depois, o "empregado" foi picado por cobra quando capinava e, por infelicidade, veio a falecer. Seus herdeiros moveram ação contra o colono-empregador, pleiteando indenização por acidente de trabalho. O colono teve de vender um pedaço de terra para cumprir a lei.

Verdadeiro ou não, êste episódio é ilustrativo, não como argumento contra o princípio justo e indiscutível pelo qual se assegura ao empregado indenização por acidente de trabalho, mas para advertir que a aplicação de um princípio em si justo pode dar lugar a grandes injustiças, se não fôr tomada em consideração a realidade social e econômica ambiente.

Mas, ao próprio trabalhador-empregado, será que a projetada extensão da Consolidação das Leis do Trabalho viria beneficiar? De início, por certo, a nova lei surpreenderia situações criadas e muitos dêsses trabalhadores-empregados ver-se-iam, de uma hora para outra, titulares de indenizações ou de estabilidade que os trabalhadores-empregadores deveriam suportar, mesmo à custa de prejuízos em seu modesto patrimônio.

Logo a seguir, porém, o instinto de defesa levaria os "empregadores" a evitar, ao máximo, situações semelhantes. E um dos efeitos da lei, talvez não previsto e certamente não desejado pelos seus fatores seria o de transferir para a categoria "temporária" grande parte dos trabalhadores hoje empregados de forma "permanente". O trabalhador-empregado passaria a ser considerado um risco que só deveria ser aceito com muito cuidado e pelo menor prazo de tempo possível.

As conclusões a que o raciocínio leva podem ser desagradáveis ao nosso desejo de assegurar imediatamente, aos trabalhadores rurais, todos os direitos de que gozam seus colegas citadinos. Esse fato, porém, não altera infelizmente o estado da questão.

CRÍTICA À FORMA

Devemos, então, renunciar a idéia generosa que levou a Câmara a aprovar o projeto em primeira discussão? Não necessàriamente. Não é à idéia em si que se dirige a crítica e sim à forma preconizada para transformá-la em prática.

A diversidade de condições entre a agricultura de um lado e o comércio e a indústria de outro exigem, a meu ver, que o estatuto dos direitos e garantias do trabalhador rural seja construído como um sistema próprio, adequado às peculiaridades e às características especiais do trabalho agrícola, tal com se exerce no Brasil.

Sem dúvida, a construção dêsse sistema vai requerer mais tempo do que o exigido para votar, já e agora, o projeto, ao qual se concedeu regime de urgência. Não será impossível, porém, um entendimento entre as fôrças políticas que desejam realmente resolver o problema — e não apenas dar uma demonstração, para uso externo, de interêsse pelos eventuais beneficiários dessa solução — a fim de assentar um plano de rápida e eficiente execução. Não seria a primeira vez, neste país, que as fronteiras partidárias demonstrariam não ser obstáculo a uma cooperação efetiva e de grande significação democrática, em face de altos interêsses do povo brasileiro.

MINISTÉRIO COMPETENTE

Outro aspecto que merece reparo, no projeto em estudo, é a entrega ao Ministério do Trabalho, Indústria e Comércio dos negócios relativos ao trabalho agrícola. A que se pretende reduzir, afinal, o Ministério da Agricultura que vem sendo constantemente despojado na prática — e que agora o seria pela própria legislação — de suas atribuições mais importantes?

Limitado, como está, a uma atuação modestíssima de fomento e defesa sanitária, sem verbas suficientes, sem autonomia para tomar decisões de maior alcance, o Ministério da Agricultura acabará, com o tempo e na marcha em que vão as coisas, reduzido à expedição de alguns certificados e a fornecimento de boletins de tempo...

A orientação que teve seu ponto alto na administração Apolônio Sales, com os decretos visando a organizar a vida rural, deve ser retomada, para dinamizar uma Secretaria de Estado, fadada a ser, dentro do sistema político-administrativo do nosso país, peça de fundamental valor.

A predominância numérica, nas atividades agrícolas brasileiras não está, repito, com o trabalhor-empregado e sim com o trabalhador autônomo e com os componentes da pequena emprêsa de tipo familiar. Uma orientação que tivesse por alvo ou conseqüência inverter êste estado de coisas conduziria a proletarização do pequeno agricultor, com reflexos prejudiciais para a estabilidade da nossa estrutura social. Pelo contrário, o que se deve procurar, oferecendo ao proletariado agrícola ensejo de adquirir e cultivar sua terra própria, é fortalecer e aperfeiçoar essa estrutura.

Não se diga que a pequena propriedade é incompatível com o progresso técnico, notadamente com a mecanização agrícola. Não faltam áreas, no Brasil, para a exploração do tipo capitalista e proletarizante que a adoção dêsse ponto de vista pressupõe. Mesmo na pequena *propriedade*, porém, a mecanização é possível e viável, dêsde que adequadamente organizada.

UM INSTITUTO ESPECIAL

Dentro da mesma ordem de idéias, é contra-indicada a inclusão dos trabalhadores rurais no Instituto de Aposentadoria e Pensões dos Industriários, inscrição a que o projeto obriga.

Se há um Instituto de Aposentadoria e Pensões que se justifica, como entidade distinta das demais congêneres, êsse é certamente o dos trabalhadores agrícolas. Fazer dêsses trabalhadores contribuintes dos atuais Institutos é dar à êstes, com as contribuições que receberão, alguns anos de euforia, com a gerência de recursos vultosos sem imediata e proporcional contrapartida de encargos, alívio passageiro e incapaz de modificar a situação de insolvência na qual estão ingressando e que tende a agravar-se consideràvelmente à medida que o tempo passa.

Concorrendo com os associados antigos e mais próximos das administrações, os trabalhadores agrícolas fariam o papel de bilha de barro, se quisermos recorrer à literatura antiga, ou de primo pobre, se nos contentarmos com o jargão contemporâneo.

Mais uma vez impõe-se aqui retomar uma boa orientação anteriormente traçada com a votação da lei do Serviço Social Rural (lei n. 2.610, de 22-9-55) e que consiste em respeitar os característicos próprios do ruralismo brasileiro, evitando misturas que apenas deformam e aniquilam, sem proveito para a coletividade.

CONCLUSÃO

Se fôsse possível corrigir, por via de emendas, os defeitos que a análise do projeto n. 4.264/54 revela do ponto de vista econômico, eu me esforçaria por sugerí-las, indo ao encontro assim das eloquentes manifestações feitas em plenário em favor de sua transformação em lei.

Infelizmente, como penso haver demonstrado, os defeitos são fundamentais e decorrem do que, data vênia, se me afigura o vício estrutural da proposição, quando manda estender às atividades agrícolas um sistema de normas legais feito para uma realidade completamente diversa.

O Regimento não permite, à Comissão de Economia — que não é específica no caso — oferecer substitutivo. Mesmo que a permitisse, porém, eu não me abalançaria a elaborar, sem a assistência de pessoas bem mais experientes, o estatuto próprio que as circunstâncias mencionadas neste parecer exigem.

Não faltam, entretanto, na Câmara e fora dela, elementos capazes que podem ser mobilizados ràpidamente para elaborar êsse estatuto. Acredito em que a douta Comissão de Legislação, onde tantos e tão proficientes especialistas militam, advertida dos inconvenientes de ordem econômica do projeto, poderá perfeitamente incumbir-se dessa importante tarefa.

Se a causa do trabalhador rural conseguir desvencilhar-se de eventuais distorsões de caráter político-partidário, estou convencido de que o Congresso poderá resolver com acêrto tão momentoso problema.

Seja como fôr, meu dever de Relator, por imperativo regimental, da Comissão de Economia é dizer que o projeto, tal como está, é inadequado e prejudicial à agricultura que tem, no trabalhador não empregado, seu principal esteio. E' prejudicial, ainda, ao próprio trabalhador empregado, pelo ambiente de instabilidade e de reservas de que o cercará.

Meu parecer, ponderadas leal e francamente as razões mencionadas, é contrário à redação atual do projeto e do substitutivo aprovado pela Câmara em primeira discussão."

AMEAÇADA DE FALÊNCIA A CMTC

Vultoso título apresentado a protesto

SÃO PAULO, 6. Foi encaminhado a um Cartório de protesto um título da CMTC no valor de Cr$ 2.850.000,00. O encaminhamento foi feito pelo Banco do Estado, devendo o protesto ocorrer, nas próximas 48 horas, a menos que a emprêsa resgate o referido deficit. Do contrário poderá a emprêsa ir à falência, o que ficaria desarticulado o transporte diário, de cêrca de 2 milhões de passageiros.

O envio do título a protesto, pelo Banco do Estado, estaria ainda relacionado a exigência de uma liquidação diária de 500 mil cruzeiros das dívidas da Emprêsa municipal de tranportes, que só poderá saldar seus débitos naquele Banco à razão de 200 mil cruzeiros por dia.

ATOS OFICIAIS

(Continuação da 6ª página)

po de Bombeiros — Foi assinado pelo presidente decreto permitindo o uso, com os uniformes militares, da medalha comemorativa do 1.º Centenário do Corpo de Bombeiros, mandada cunhar pelo Ministério da Justiça.

Convenção de Berna para proteção das obras literárias e artísticas — O presidente assinou decreto, tornando público que o govêrno de Portugal, por nota dirigida ao govêrno da Suíça, em 3 de junho do corrente ano, notificou sua aplicação, às Províncias Ultramarinas Portuguêsas, da Convenção de Berna para a proteção das obras literárias e artísticas, revista em Bruxelas, a 26 de junho de 1948, nos têrmos da comunicação feita pelo govêrno da Suíça ao govêrno brasileiro, em 10 de julho do corrente ano, e devidamente arquivada no Ministério das Relações Exteriores.

Decretos no Exército — O presidente assinou os seguintes decretos na pasta da Guerra:

mandando reverter ao serviço ativo do Exército, o general de Divisão Nicanor Guimarães de Souza, visto haver cessado o motivo de sua agregação;

exonerando das funções de comandante interino da 4ª Divisão de Cavalaria, o coronel Thales Moutinho da Costa e nomeando, por necessidade do serviço, para as mesmas funções, o coronel Francisco Damasceno Ferreira Portugal;

nomeando, por necessidade do serviço, diretor do Estabelecimento Central de Material de Saúde, o coronel médico Josephi Nunes Ribeiro;

transferindo, por necessidade do serviço, do Quadro Suplementar General (D Moto) para o Quadro de Estado-Maior da Ativa, o coronel Agenor de Andrade;

transferindo, por interêsse próprio, do Quadro Ordinário (18.º RI) para o Quadro de Estado-Maior da Ativa, o coronel Riograndino da Costa e Silva.

Diretor da Faculdade de Odontologia de Pelotas — O presidente da República assinou decreto, na pasta da Educação e Cultura, designando o professor catedrático da cadeira de Higiene e Odontologia Legal, da Faculdade de Odontologia de Pelotas, Edmundo des Essarts Pères para exercer a função de diretor da referida Faculdade.

Hospital Regional de Carinhanha — O presidente assinou decreto, designando o eng. José Barreto de Andrade, chefe do 3.º Distrito da Comissão do Vale do São Francisco, para, como representante da União, assinar a escritura de doação de terreno, de propriedade da Prefeitura Municipal de Carinhanha, no Estado da Bahia, em que foi construído o Hospital Regional de Carinhanha.

ASSISTENTE DO GABINETE DO MINISTRO DA JUSTIÇA

O ministro da Justiça assinou portaria designando o sr. Paulo Gomes Vieira Fernandes para exercer a função de assistente do seu gabinete.

Uma verdadeira bomba de gargalhadas!

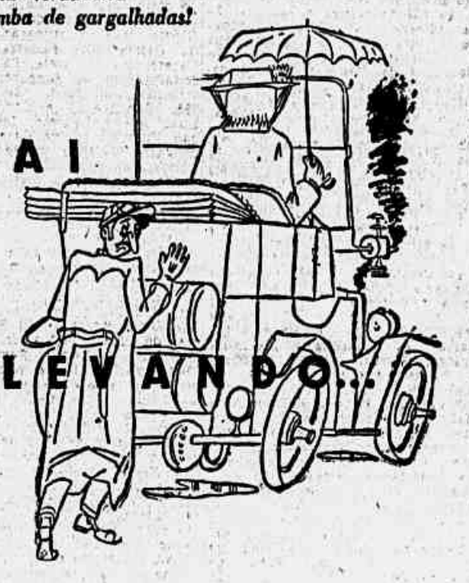

Com os mais famosos comediantes do "cast" especializado da "sua" PRA - 9, esta divertida produção de
FRANCISCO ANZIO

TODAS AS QUARTAS FEIRAS 22.00 HORAS
Gentileza do XAROPE TOSSILAX

Uma apresentação da ORGANIZAÇÃO VICTOR COSTA
RADIO MAYRINK VEIGA

GUIA DAS INDÚSTRIAS

Para anúncios nesta seção — Telefonar para 22-6342

AÇO, FERRO E ERAME

COMPANHIA SIDERÚRGICA BELGO-MINEIRA
ESCRIT.º: Av. Nilo Peçanha, 26
DEPÓSITO: Rua Equador, 160
FONES: 22-1970 e 23-1218

PAPEL

KLABIN IRMÃOS & CIA.
PAPÉIS EM GERAL
AV. RIO BRANCO, 81
14.º ANDAR

VIDROS

FÁBRICA DE VIDROS "BOÊMIA" S. A.
Rua da Quitanda, 30 - salas 709/711
Tel. 52-3140
Frascos para todos os fins

CORDAS E BARBANTES

CIA. DE COMÉRCIO E INDÚSTRIA FREITAS SOARES
Rua da Alfândega, 133
Tel. 23-6170 — Cx. Postal 1.195
Cordas e barbantes para todos os fins
"CASTELLO" e "GLADIADOR"

AUTOMÓVEIS E ACESSORIOS

CARROSSERIAS SENHORA DO SAMEIRO
Executa carrosserias — Reformas — Consertos e Pinturas. Preços módicos.
R. S. Luiz Gonzaga, 2.204 — Telefone 34-6441.

5638

Êle já escolheu o presente para o

"Dia dos Pais"

faça como êle

Dê a seu "papai", no dia 12 de Agosto, o presente que lhe dará maior satisfação. O Binóculo Prismático "PIONEIRO", elegante, moderno e de longo alcance é ideal para as viagens de turismo e recreio e também para as caçadas. Aproxima dos olhos um mundo maravilhoso de côres, relevos e emoções que escapa à percepção do ôlho nu.

Lentes azuladas, com revestimento antirefletor. Modelos de enfoque individual e central. Estôjo de couro com 2 correias tira-colo. Grande ângulo de campo nos modelos 8 x 30 e 10 x 40. Excelente luminosidade nos modelos 6 x 30 e 8 x 40.

um produto D.F. VASCONCELLOS S/A
A MAIOR FÁBRICA DE INSTRUMENTOS ÓPTICOS DO HEMISFÉRIO SUL
À venda em tôdas as casas do ramo.

D.F. VASCONCELLOS SÃO PAULO

penamo-caes de amigos

REGISTRO SOCIAL

NATALÍCIOS

Sra. Ivo Arruda — Decorre, na data de hoje, o aniversário natalício da sra. Maria de Amorim Arruda, espôsa do jornalista Ivo Arruda, diretor do "Bureau Interestadual de Imprensa". A aniversariante é figura de destaque nos círculos sociais, mercê de seus dotes de espírito e coração.

— Faz anos hoje o sr. Léo Alberto Ramos Cruz, da Confederação Nacional da Indústria.

— Fazem anos hoje os jornalistas Levi Carneiro, João Gonçalves Viana, Jacques Leonard Mongruel, Felipe de Castilhos Goycochêa, Djalma Medeiros, Raul Francisco Syff, Edgard de Freitas.

DATAS ÍNTIMAS

Festejou ontem seu aniversário natalício a menina Gealuzi, filha do sr. William Candido da Silva e da sra. Maria Luiza da Silva.

— Aniversariou ontem o menino Adalberto, filho do sr. Manoel Soares dos Santos e de sua espôsa, dona Maria Valdete dos Santos, residente na Rua Andaraí-Leopoldo n. 1137. Pela passagem da efeméride, Adalberto, que completou onze anos, oferece aos seus amiguinhos uma lauta mesa de doces.

CHÁ DE CARIDADE

Está sendo organizado o chá da Cacia Dourada, em benefício do Orfanato São José, em Jacarepaguá, que terá lugar no dia 1º de setembro, no Hotel Mira Mar, às 17 horas, com um desfile de modas, sob a direção geral das sras. Franklin Leal, Maria Barreto Viana e Marina Felix. Como patronesse de honra está a sra. Negrão de Lima. Na próxima quinta-feira, dia 9, a sra. dr. Aranklin Leal oferecerá, em sua residência à rua Hilário de Gouvêa n. 66, apt. 802, um coquetel para a reunião das patronesses do chá da Cassia Dourada.

FESTAS

Dando prosseguimento ao programa social de agôsto corrente, o Olympico Club fará realizar em sua sede da rua Alvaro Alvim, no próximo dia 19, das 20,30 às 23,30 horas, mais uma noite dançante, dedicada aos associados e suas famílias. Tocará animando as danças a orquestra Rolyan, sob a direção de Naylor. O ingresso será feito, como de costume, mediante apresentação da carteira social ou de família.

HOMENAGENS

Transcorrendo hoje, o seu aniversário natalício, será homenageado por seus auxiliares, o dr. Jacques Leonard Mongruel, diretor do Hospital Santa Catarina de Alexandria.

VIAJANTES

O senador Jorge Mantilla I., diretor do jornal "El Comercio", de Quito, viajou ontem, com sua espôsa, pelo avião da Branif, de regresso ao Equador, via Lima.

A BATALHA DO PÃO

(Continuação da 2.ª página)

tôda a Divisão de Polícia Política ficará, pràticamente, à disposição da Cofap para as providencias que esta julgar necessárias. Se considerando ilegal o movimento paredista dos proprietários e gerentes de padarias serão presos e recolhidos aos depósitos da D.P.S., além de processados como incursos nas leis de Segurança Nacional e de Economia Popular. Por outro lado, conforme nos adiantou, ontem, o coronel Luna Pedrosa, a Divisão de Polícia Política já preparou um plano de ação comum com o órgão controlador de preços de modo a não permitir, de forma alguma, que a cidade fique sem pão por conta das exigências dos panificadores. Processados pelos crimes que praticarem, na hipótese de se consumar o "louck-out" os padeiros serão, ainda, obrigados pela Polícia a fabricar pão sob escolta de investigadores e de soldados da Polícia Militar. Por tanto estão sendo aguardadas pela D. P. S., apenas, as ordens da Cofap. Se houver a "parede" ilegal a Polícia entrará imediatamente em ação.

134 AUTUAÇÕES

Agentes do Departamento de Fiscalização da COFAP lavraram, ontem, mais 134 autos de infração contra proprietários de panificações, por majoração, estôrvo, falta de tabela ou fraude na venda do pão. Os estabelecimentos autuados, muitos dos quais reincidentes, são os seguintes: Panificação Manon, rua do Ouvidor, 187; Padaria e Conf. Santa Isabel, av. 28 de setembro, 289; Panificação Central, av. 28 de setembro 286; Panificação Mercúrio, av. Cônego Vasconcelos, 5; Panificação São Carlos, rua Cel. Tamarindo, 1830; Panificação Retiro, rua do Tério, 554; Panificação Columbia, rua da Assembléia, 81; Panificação Primor, rua 7 de setembro, 102; Panificação e Conf. Federal, rua Riachuelo, 202; Panificação Moçambique, rua do Rezende, 114; Padaria Flôr de Santo Antônio, rua dos Inválidos, 39; Panificação Estrêla da Paz, rua Buenos Aires, 333; Panificação N. S. de Fátima, av. N. S. de Fátima, 60-A; Padaria Mem de Sá, av. Mem de Sá, 250; Padaria Flôr de Mem de Sá, Av. Mem de Sá, 166; Padaria e Confeitaria Auri-Verde, av. Suburbana, 7.673; Padaria e Confeitaria Goiaz, rua Goiáz, 570; Padaria e Confeitaria Piedade, rua Goiáz 602; Padaria e Confeitaria Raion, rua João Pinheiro, 145, Padaria e Confeitaria Lusitânia, avenida Suburbana, 7.765; Panificação Santo Antônio, av. 28 de setembro, 417; Panificação Praça Sete, Vila Isabel; Padaria e Confeitaria Madalena, Vila Isabel; Padaria e Confeitaria Avenida, av. 28 de setembro, 342; Panificação Vita, Vila Isabel; Padaria Santa Maria, rua Gal. Roca, 113-A; Panificação Fidalga, rua Conde de Bomfim, 306; Confeitaria Tijuca, rua Conde de Bomfim, 346; Panificação Bom Pastor, rua General Roca, 255; Panificação e Confeitaria Conde de Bomfim, rua Conde de Bomfim, 1.257; Panificação Edem, rua Conde de Bomfim, 413; Panificação Modêlo, rua Conde de Bomfim, 769; Panificadora Nacional, rua do Catete, 23 Padaria e Conf. Bôa Nova, rua Cachambi, 369; Padaria e Conf. N. S. Aparecida, rua Ferreira de Andrade, 443-A; Panificação Flôr de Cachambi, rua Cachambi, 358; Panificação Mariza, rua Ferreira de Andrade, 414; Padaria São Luiz, rua do Catete, 269; Padaria e Confeitaria Francesa, rua do Catete, 305; Padaria Viriato, ruo do Catete, 319; Panificadora Tupy, rua do Catete, 289; Padaria Celestial, rua do Catete, 298; Padaria Celestial, pa, rua da Lapa, 15/17; Panificação Santo Amaro, rua do Catete, 22; Padaria Central do Catete, rua do Catete, 75; Panificação Danúbio Azul, rua da Glória, 64-A; Panificação Rex, Lapa; Panificação Santo Antônio, av. 28 de setembro, 417; Panificação Estrêla do Brasil, rua Voluntários da Pátria 248; A Nossa Padaria e Confeitaria, rua Gustavo Sampaio, 760; Panificação Príncipe do Leblon, av. Ataulfo de Paiva, 285; Panificação e Confeitaria Guanabara; rua Pinheiro Machado, 2; Panificação e Conf. Carneiro, rua Laranjeiras 135; Panificação Oceânica, av. N. S. de Copacabana, 550; Panificação Central de Bonsucesso, Bonsucesso; Padaria Bonsucesso, Bonsucesso; Panificação S. Sebastião, rua do Conde de Bomfim, 430; Panificação Loanda, rua Barão de Mesquita, 521; Padaria e Confeitaria Francesa do Andaraí, rua Barão de Mesquita, 821; Panificação e Confeitaria Central, rua Leopoldo, 51; Padaria e Confeitaria Sul-Americana, rua Barão de Mesquita, 921; Confeitaria Verdum, rua Barão de Mesquita, 1.069; Confeitaria Simões, rua Barão de Mesquita, 976; Panificação Solar, rua Barão de Mesquita, 2.774; Padaria e Confeitaria Guanabara, av. Pres. Vargas, 392; Panificação São Jorge, rua Acre, 24; Panificação Portuguêsa, rua Santana, 121; Panificação Pérola, rua Joaquim Palhares 560; Padaria e Confeitaria Oriental, rua do Matoso; Padaria Primitiva, rua Mariz e Barros, 156 Panificação São Francisco Xavier, 372; Panificação Mimosa, av. 28 de Setembro 171; Padaria Central av. 28 de Setembro, 286; Padaria e Confeitaria Madalena, praça Barão de Drumond, 10; Panificação Rio-S. Paulo, rua Francisco Leal, 1.969; Padaria Santa Cecília, — Bangu; Padaria Bangú, av. Cônego Vasconcelos, 82-A; Padaria Mercúrio, av. Cônego Vasconcelos, 5; Padaria e Confeitaria Hadock Lobo, rua Hadock Lobo, 389; Panificação Apolo, na Hadock Lobo, 327; Padaria e Confeitaria Acadêmica, rua Hadock Lobo, 232-A; Panificação A Soberana do Matoso, rua do Matoso, 56; Padaria e Confeitaria Oriental, rua do Matoso, 16; Padaria e Confeitaria Caravana, av. Suburbana, 10.315; Padaria e Confeitaria Flôr de Cascadura, av. Suburbana; Padaria Ceará, av. Suburbana, 9.450 Panificação Elite Suburbana, av. Suburbana, 8.194; Panificação Voluntários, rua Voluntários da Pátria; Panificação e Confeitaria Azteca, rua Voluntários da Pátria; Padaria e Confeitaria Mourisco, praia de Botafogo; Panificação Estrêla do Brasil, — Botafogo; Panificação Treze de Maio, av. 13 de Maio, 44; Panificação Danúbio Azul da Glória, rua da Glória, 64-A; Panificação Glória, rua da Glória, 102; Padaria Central do Catete, rua do Catete; Padaria e Confeitaria Flôr do Amparo, Cascadura; Panificadora Tupã, rua do Catete, 298; Panificação e Confeitaria São Luiz, rua do Catete, 289; Panificação Viriato, rua do Catete, 219; Panificação Catete; rua do Catete, 305; Panificação Zenith, rua Visconde de Santa Isabel, 95; Panificação Grajaú; — Grajaú; Padaria e Confeitaria Madalena, praça Barão de Drumond; Panificação S. Francisco Xavier, rua S. Francisco Xavier, Padaria e Confeitaria Maracanã, av. 28 de setembro; Padaria e Confeitaria Mimosa, av. 28 de setembro, 171; Panificação Central, av. 28 de setembro, 286; Padaria e Confeitaria Pelotense, rua Dona Romana, 10; Padaria Central do Catete, — Catete; Panificação São Luiz, — Catete; Panificação Nacional, rua do Catete, 203; Panificação Nacional, praça Tiradentes, 9; Padaria, rua Visconde de Rio Branco, 1; Padaria Aymoré, rua do Lavradio, 9; Panificadora Catete, rua do Catete, 305; Panificadora Nacional, rua do Catete, 112; Panificadora Nacional, rua Bento Lisbôa, 60; Panificação e Confeitaria Real, rua Bento Lisbôa, 72; Panificação Império, rua Siqueira Campos, 65; Padaria Trigo de Ouro, rua Siqueira Campos, 69; Panificação Oceânica, av. N. S. de Copacabana, 590; Padaria, rua Aires Saldanha, 17-A; Panificação e Confeitaria Nova Astória, — Quintino; Padaria e Confeitaria Liberdade, — Quintino; Padaria e Confeitaria Vitória — Quintino; Padaria e Confeitaria Pompéia, — Piedade; Panificação Primavera, — Piedade; Panificação Elite, av. N. S. de Copacabana, 1.012; Panificação Império — Copacabana; Panificação Tanguá, — Copacabana; Panificação e Confeitaria Santa Clara, — Copacabana; Panificação, — Copacabana; Panificação Rivoly, — Ramos; Panificação e Confeitaria Central, — Ramos; Panificação e Confeitaria Central, av. 28 de setembro, 286.

JUSTO PREÇO DO PÃO

Segundo informou a Cofap, no entendimento havido ontem entre o presidente daquele órgão e a diretoria do Sindicato de Panificadores, ficou assentado que o fabrico de pão não sofrerá solução de continuidade.

Declarou o cel. Mindello aos panificadores que vai determinar a realização imediata de experiências em panificações civis e militares, a fim de ser tirada a prova real na questão da fixação do justo preço do pão.

CONCENTRAÇÃO NACIONAL

BELO HORIZONTE, 7 — O Sindicato de Panificação desta capital, vai promover uma concentração nacional de dirigentes classistas, a fim de solicitar ao Presidente da República medidas que impeçam os constantes aumentos do preço da farinha de trigo.

Ainda recentemente o govêrno federal autorizou um aumento de Cr$ 100,50, por saca do produto, que irá provocar novo reajustamento no preço do pão ou então um colapso na indústria de panificação.

Seguros contra fogo
CIA. DE SEGUROS
Argos Fluminense
FUNDADA EM 1845
ALFÂNDEGA, 7 (EDIFÍCIO-PRÓPRIO)
RIO DE JANEIRO

ASMA
Avisamos aos srs. Médicos que se acha novamente à venda
VAPONEFRIN
Inf. — Tel.: 52-6691

Das Fábricas CIMO... para o confôrto do seu escritório
MÓVEIS CIMO
R. INVALIDOS, 139
Tel. 22-4372

CISÃO ENTRE OS GREVISTAS DA FACULDADE DE MEDCINA DA U.M.G.

Belo Horizonte, 6 — Surgiu entre os grevistas da Faculdade de Medicina da UMG uma cisão. Trata-se de um requerimento assinado por 56 dos 98 doutorados, dirigido à Comissão Executora da Greve. Nesse documento salientamos os que assinaram que estão dispostos a voltar às aulas, a fim de que possam participar das provas parciais, cuja segunda chamada se dará na presente semana, deram um prazo à Comissão de greve para por em discussão o assunto, apresentando uma solução satisfatória, após ouvir a assembléia geral dos paredistas.

Por outro lado, o presidente do Di-presidenye do D. A. de todas as faculdades, levará ao conhecimento da Reitoria da UMG, que caso não sejam atendidos as reivindicações dos acadêmicos, todos eles entrarão em greve a partir do dia 15 próximo. M

DESCONTENTES OS ACADEMICOS DE DIREITO PARANAENSES

Curitiba, 1 — Reina profundo descontentamento entre os alunos da 4a. série da Faculdade de Direito da Universidade do Paraná, em vista das notas que lhes foram atribuidas pelo professor de Direito Civil.

Há também descontentamento pela exigência da reitoria quanto a obrigatoriedade de frequência para que os alunos possam fazer exames de segunda época. Asp.

ENSINO

Livros menos caros para os estudantes

Atividades da campanha do Livro Didático — Os trabalhos obedecem a cuidada preparação — Últimas publicações

A Campanha do Livro Didático vem realizando um programa louvável. Tendo por objetivo incentivar o aparecimento de melhores livros didáticos tem ela promovido a publicação de manuais do ensino das diversas matérias dos currículos do ensino médio, bem como dos livros correspondentes para o grau elementar.

Bons resultados

Para maior eficiência dos trabalhos a organização de cada manual é precedida de um plano que é, depois, discutido e revisto por especialistas. Esse processo vem oferecendo bons resultados, como ficou demonstrado em tôdas as atividades da Campanha no ano passado.

Últimas edições

Nos últimos meses foram lançados pela Campanha as seguintes obras: Algebra e Trigonometria, de Francis D. Murnaghan (tradução); Liguagem na Escola Elementar; Ciências Sociais, na Escola Elementar; Ciências na Escola Elementar; Matemática na Escola Elementar; Jogos na Escola Elementar e Música para a Escola Elementar. Foram, ainda, traduzidos e editados os seguintes livros: "An Introduction to Science", de E. N. de C. Andrade e Julieu Huxley, e "High School Physics", Blackwood, Herron e Kelly.

Outras publicações

A Campanha prossegue no preparo de manuais referentes a Zoologia, Química, Português, História do Brasil, História Geral, Francês e Biologia, todos dos cursos de grau médio, assim como dos manuais sôbre Recreação para a Escola Elementar, Análise para os programas de ensino de grau médio e dos livros didáticos existentes relativos a Física, Química e Geografia, que estão sendo revistos, para divulgação; preparo da análise do programa e livros didáticos de Português, correspondente ao nível médio, e conclusão do preparo das peças do material didático destinadas ao ensino de Ciências Naturais, no grau elementar, para serem adequadamente experimentadas.

Novo catedrático da F.N.A.

Tomou posse o prof. Mauro Ribeiro Viegas

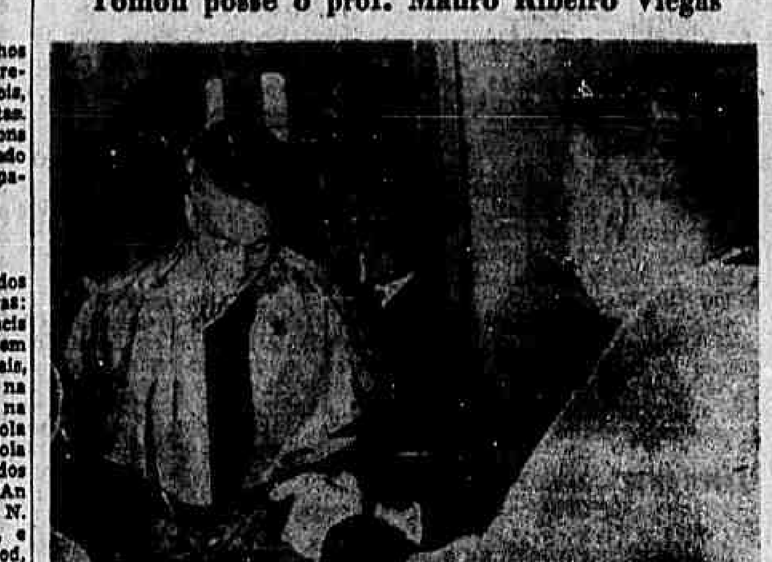

Aspecto da solenidade de posse do novo catedrático da F.N.A., prof. Mauro Ribeiro Viegas.

Tomou posse, ontem, no cargo de catedrático da cadeira de Materiais de Construção — Estudo do Solo, da Faculdade Nacional de Arquitetura da Universidade do Brasil o professor Mauro Ribeiro Viegas. Estiveram presentes ao ato o prof. Pedro Calmon, Magnífico Reitor da Universidade, o prefeito Negrão de Lima e todo o Secretariado da Prefeitura, além de amigos e admiradores do recém-empossado. Saudou o novo professor, em nome da Congregação da Faculdade, o seu colega Flexa Ribeiro.

NOTICIÁRIO

ALMÔÇO DE CONFRATERNIZAÇÃO NA CASA DO ESTUDANTE

Festejando a passagem, a 13 do corrente, de seu vigésimo sétimo aniversário de fundação a Casa do Estudante do Brasil fará realizar, em sua sede, às 13 horas daquele dia, o tradicional almôço de confraternização para o qual expedindo convites às autoridades do ensino, professôres, jornalistas e destacadas figuras da sociedade, reunindo, assim, à rua Santa Luzia, 305, os seus mais caros amigos bem como aquêles que vêem demonstrando simpatia pelo que tem feito, em seus vinte e sete anos de existência, em benefício do estudante.

ENGENHARIA

Provas parciais

5.º ano - Reg. 1931 e 2.º ciclo — Reg. 1951 — Dia 9, 5a. feira, às 14 horas — Portos - LC; dia 11, sábado, às 14 horas - Hidráulica — LSF; dia 15, 4a. feira, às 20 horas — Estatística - LSF.

4.º ano — Dia 8, 4a. feira, às 20 horas — Materiais de Construção - LSF; dia 8, 4a. feira, às 20 horas — Mecânica dos Solos - LSF; dia 11, sábado, às 14 horas — Hidráulica - LSF; dia 15, 4a. feira, às 20 horas — Economia - LSF; dia 17, 6a. feira, às 8 horas — Resistência (dep.) - LSF; dia 23, 5a. feira, às 20,30 horas — Estradas — LSF.

3.º ano — Dia 8, 4a. feira, às 20 horas — Materiais de Construção — LSF; dia 11, sábado, às 14 horas — Hidráulica - LSF; dia 17, às 8 horas, 6a feira, Resistência - LSF.

2.º ano — Dia 15, 4a. feira, às 20 horas - Estatística - LSF.

1.º ano — Dia 11, sábado, às 20 horas — Cál. Infinitesimal - LSF; dia 13, 2a. feira, às 20 horas — Física I - LSF; dia 17, 6a. feira, às 10 horas — G. Analítica - LSF.

Bôlsas de Estudo — Oferecidas pela Federação das Indústrias Britânicas a engenheiros brasileiros formados. Maiores detalhes na Secretaria da Escola.

Curso de Eletromagnetismo — Reiniciam-se, na próxima 2a. feira, dia 13, as aulas do Curso dé Eletromagnetismo ministrado pelo prof. Jaime Tiomno. Estas aulas serão dadas no Laboratório de Física (3.º andar), às 18 horas, às 2as. e 4as. feiras.

Chamadas à Seção do Currículo Escolar — Carlos Humberto Diez de Medina, José Catunda Martins, Lauro Antônio Hildebrant, Raimundo Guilherme da Silveira, Ronald Theodor Van Rybroeck, Bercion Gonçalves, Bronislaw Hartenberg, Murillo Afonso Monteiro de Sá e Alberto de Azevedo Antunes.

Chamado à Seção do Currículo Escolar — Ney Borges de Oliveira para apresentar documentos.

Chamados ao Protocolo os alunos do 5.º ano abaixo relacionados — Amaury de Souza, Aharon Gurwicz, Alexandre Herculano C. Manhães, Aloysio Guedes de Meira Gama, Abram Kaczlenick, Adolpho Podlubny, Antônio José Monteiro Tavares Bastos, Antônio Pereira de Lyra, Aroldo Baptista Guimarães, Bruno Contarini, Baltahazar Dias Leite, Brício Cardoso Lemos, Carlos Ludgero de Azevedo, Carlos Marcello Ribeiro Petribu, Celso Manso Monteiro Vianna, Carlos Ernesto da Silva Lindgren, Coenraad Scholt, Carlos Eduardo de M. Fernandes, Caio Antônio Borges de Alcântara, Carlos Alberto Pessoa Pardellas, Charallah Abrão Sader, Dorian Bruzzi, Daphuis Ferrete G. de Figueiredo, Décio de Oliveira Araujo, Dirceu de Oliveira Madruga, Dhalro Guedes de Figueiredo, Domingos de Freitas Diniz Neto, Domingos de Saboya Barbosa Filho, Darcy Bruger, Domingos Boechat Alves, Eduardo Mesquita de Souza e Ewald de Oliveira Ferreira.

Sabatina 2.º ano - Estatística — A sabatina extra será realizada no dia 9 corrente, às 20 horas, e a 3a. sabatina no dia 10 dêste, às 20 horas, ambas no prédio do Largo de São Francisco.

Hidráulica — Dia 11, sábado, às 14 horas, prova escrita de exame vago de 2a. época para o aluno Jethro Gomes Jardim.

Novos cursos de Rodoviários e Ferroviários — Segundo orientação da diretoria da Escola Nacional de Engenharia e da Campanha Nacional de Aperfeiçoamento do Pessoal de Nível Superior, os Cursos de pós-graduação, que vinham sendo realizados desde 1953, não serão promovidos no corrente ano, procurando-se iniciá-los, em 1957, se possível, logo no mês de janeiro. As inscrições serão abertas durante o próximo mês de dezembro.

CONGRESSO DOS ESTUDANTES GOIANOS

Goiânia, 6 — Os universitários desta Capital encontram-se em preparativos para o próximo Congresso Estadual de Estudantes, a realizar-se nos primeiros dias de setembro. Do temário do conclave consta o projeto de construção da Casa do Estudante. Asp.

FACULDADE DE DIREITO DA U.D.F.

C. A. Luiz Cárpenter

Carteira para os estagiários — A secretaria de Imprensa do C.A.L.C. leva ao conhecimento dos interessados que será realizada, hoje, às 16 horas, nos salões da Fundação Getúlio Vargas — Edifício Darke, 12.º andar, a cerimônia de entrega das carteiras do estágio forense aos colegas que se encontram fazendo o aludido estágio junto às diversas Varas, bem como a posse dos novos estagiários. Essa solenidade será dirigida pelo subprocurador Sussekind de Mendonça, devendo comparecer o procurador-geral do Distrito Federal, membros do Ministério Público, advogados e acadêmicos de Direito.

Na Presidência da UME — Com a eleição e posse do acadêmico José Batista de Oliveira na presidência da União Nacional dos Estudantes — UNE — assumiu a presidência da União Metropolitana dos Estudantes (UME), o bacharelando João José Hassad, nosso brilhante colega e que já vinha representando o CA "Luiz Carpenter" junto àquela entidade estudantil, na qualidade de vice-presidente. Ao ensejo dessa promoção, que vem colocar aquele colega num plano de justo e merecido relêvo no meio estudantil carioca, o Centro Acadêmico formula sinceros votos para que o dinâmico colega Hassad continue realizando o vasto e útil programa de assistência social, à frente da União Metropolitana dos Estudantes.

Comissão de Formatura — A Comissão de Formatura dos bacharéis de 1956 solicita, por nosso intermédio, a atenção dos demais colegas do quinto ano para os avisos afixados na Faculdade e já publicados em vários jornais desta Capital, tendo em vista a importância dos mesmos para os bacharéis de 1956.

Apostilas — Atendendo à realização das provas parciais de segunda chamada, cuja escala vem sendo rigorosamente cumprida, a presidência do CA coloca à disposição dos colegas apostilas das diferentes disciplinas do curso jurídico, as quais poderão ser encontradas durante o turno da manhã.

FILOSOFIA, CIÊNCIAS E LETRAS DA U.D.F.

D. A. La-Fayette Côrtes

Exames Vestibulares — Futuro colega, prepara-se eficientemente para os vestibulares no próximo ano, consoante o programa exigido, frequentando as aulas do Curso Pré-Vestibular de nossa Faculdade. As inscrições podem ser feitas, mediante a entrega de 2 retratos 3x4, Cr$ .... 100,00 para a jóia e Cr$ 300,00 como primeira mensalidade.

Departamento de Cultura — Como já é do conhecimento geral, foram anunciadas, tempos atrás, por nosso diretor de Cultura, o colega Luis Machado, no programa "Universidade do Distrito Federal", da Rádio Roquete Pinto, as bases do funcionamento do Centro de Estudos de Inglês. Sòmente agora, porém, é que se conseguiu dependências para o funcionamento do mesmo, fazendo com que se ache em vias de se concretizar.

Reunião do DALC — Usando das atribuições que me conferem os estatutos, convoco para a próxima 5a. feira, dia 9, às 20 horas, em primeira convocação, uma reunião do Conselho, Administrativo do DALC. A 2a. convocação com qualquer número, será feita às 20,30 horas. Na ordem do dia, figuram: a) Estatutos do DALC; b) Interêsses gerais.

Associação Atlética — Encontram-se abertas as inscrições para os colegas que desejarem tomar parte nos "Jogos da Primavera" do corrente ano, nas diversas modalidades, em defesa do nosso grêmio. Procurar o colega Samuel Wester, no D.A.

Teatro do Coruja — As representações teatrais dêsse grupo, não se fazem apenas nos recessos de nossa Faculdade mas, também, em excursões culturais etc. Garante-se que Você, que tem tendedências artísticas, virá a ser o maior beneficiário, juntando-se a nosso grupo. Ensaia-se atualmente a peça de Martins Pena: "Judas em Sábado de Aleluia", ao mesmo tempo que são selecionados os artistas.

Flâmulas e "Corujinhas" — Continuam à venda, no D. A.

Revista "Escada" — Colabore com sua inteligência, colega amigo, para se ultimaren os preparativos com vistas ao próximo número. Agradecemos essa demonstração de simpatia.

QUIMICA

Provas parciais — Horário de 2.ª chamada

1a. Série - Geom. Desc. Persp. e Des. Téc. - Dia 9, quinta-feira, às 13,30 horas. Banca examinadora: Profs. Paulo R. Lima, Ramalho Novo e Jorge de Abreu Coutinho. - **Física** - Dia 13, 2a. feira, às 14 horas. Banca examinadora: Profs. Hervasio Guimarães de Carvalho, Aurelio A. Rocha e Augusto A. L. Zamith - *Química Inorgânica* — Dia 17, 6a. feira, às 8 horas. Banca examinadora: Profs. Luiz da Costa P. Carreiro Neto, Annibal C. Bittencourt e Raphael de Barros. - **Matemática Superior** - Dia 23, 5a. feira, às 14 horas. Banca examinadora: Profs. Miguel Ramalho Novo, Abreu Coutinho e Floriano P. Bittencourt.

2a. Série - **Físico-Química** - Dia 13, 2a. feira, às 14 horas. Banca examinadora: Profs. Augusto A. L. Zemith, Bernardo J. G Mascarenhas e Aurelio A. Rocha. - **Química Orgânica** - 1a. cadeira — Dia 15, 4a. feira, às 14 horas. Banca examinadora: Profs. Athos da Silveira Ramos, Luiz R. Guimarães e Militino C. Rosa - **Mec. Aplic.** - **Res. Mat.** - Dia 16, 5a. feira, às 14 horas. Banca examinadora: Profs. Jorge de Abreu Coutinho, Ramalho Novo e Paulo Rodrigues Lima. - **Química** *Analítica Quantitativa* — Dia 10, 2a. feira, às 13 horas. Banca examinadora; Profs. Alcides Caldas, Annibal C. Bittencourt e Raphael de Barros.

3a. Série - **Física Industrial** - Dia 10, 6a. feira, às 14 horas. Banca examinadora: Profs. Bernardo J. G. Mascarenhas, Augusto A. L. Zemith e Alberto L. G. Coimbra. - **Mineralogia e Geologia Econômica** - Dia 13, 2a. feira, às 14 horas. Banca examinadora: Profs. Aida Espinola, Pôrto Carreiro e Annibal C. Bittencourt. -*Eletricidade e Suas Aplicações*: Dia 18, sábado, às 8 horas. Banca examinadora: Profs. Ruy A. de Faria Mello, Augusto A. Lamith e Bernardo Mascarenhas. - **Química Orgânica** - 2a. cadeira - Dia 23, 5a. feira, às 14 horas. Banca examinadora: Profs. Militino C. Rosa, Athos da S. Ramos e Otto Rothe.

4a. Série - **Microbiologia Industrial** - Dia 21, 3a. feira às 14 horas. Banca examinadora: Profs. Raymundo A. de C. M., de Aragão, Militino C Rosa e Hebe H. L. Martelli — **Aparelhos e Operações Industriais** - Dia 23, 5a. feira, às 8 horas. Banca examinadora: Profs. Alberto L. G. Coimbra, Augusto A. L. Zamith e Bernardo Mascarenhas.

5a. Série - **Metalurgia e Metalografia** - Dia 22, 4a. feira, às 8 horas - 2a. chamada - às 8,30 - exame oral - Banca examinadora: Profs. Mario A. da S. Pinto, Raphael de Barros e Annibal C. Bittencourt., - **Economia das Indústrias** - Dia 29, 4a. feira, às 8 horas. Banca examinadora: Profs. Floriano P. Bittencourt, Alfredo Lisboa Browne e Gaspar S. M. Rodrigues Pereira. - **Tecnologia Orgânica** - Dia 31, 2a. feira, às 14 horas. Banca examinadora: Profs. Otto Rothe, Raphael de Barros e Custódio Daniel Moura. - *Tecnologia Inorgânica* - Dia 10 de setembro, 2a. feira, às 8 horas. Banca examinadora: Profs. Raphael A. Cresta de Barros, Otto Rothe e Annibal C. Bittencourt.

FILOSOFIA

Entrega de Livro

No dia 17 do corrente, às 17 horas, no salão nobre, será feita a entrega solene de cêrca de 840 livros e folhetos, recentemente expostos na Semana Peruana, à Biblioteca da Faculdade Nacional de Filosofia, como contribuição à expansão da cultura daquela nação em nosso país.

Deverão comparecer ao certame o Exmo. Sr. Embaixador, autoridades diplomáticas, professôres, pessoas gradas e alunos, estando também convidados todos os interessados.

Bolivar — Sôbre "Doutrina internacional de Bolivar: sua atualidade", fará o professor Sylvio Júlio de Albuquerque Lima, catedrático de História da América da Faculdade Nacional de Filosofia, no salão nobre, dia 20, às 17 horas, importante conferência em comemoração ao grande panamericanista mexicano.

História das Artes no Brasil — Sexta-feira próxima, às 17 horas, no anfiteatro Carneiro Leão, será ministrado pelo professor Celso Kelly, mais uma aula do curso que vem ministrando na Faculdade sôbre "História das Artes no Brasil".

MEDICINA

Exames

1.º ano - **Biofísica** - Dia 9, às 15 horas, no Laboratório de Anatomia, alunos de ns. 1 a 189; ns. 190 a 325 no Laboratório de Histologia e ns. 326 ao fim no Laboratório de Parasitologia.

2.º ano - **Anatomia Topográfica** - Exame escrito, dia 9, às 13 horas, para alunos de ns. 1 a 160; dia 10, às 13 horas ns. 161 ao fim, no Serviço da Cadeira.

3.º ano -**Microbiologia** - 2a. prova dia 8, às 13 horas no Anfiteatro de Anatomia. **Clínica Propedêutica Médica** - Dia 10, às 9 horas, para os alunos de ns. 1 a 125; às 10,30, ns. 126 ao fim, no Laboratório de Histologia.

4.º ano - **Técnica Operatória** - Dia 8, às 15 horas, no Anfiteatro de Anatomia - **Parasitologia** — Dia 10, às 13 horas, no Serviço da Cadeira. - **Clínica Médica** - Dia 13, às 9 horas, para os alunos do prof. Clementino **Fraga Filho** e **Equiparado** do dr. Peçanha, no Serviço da Cadeira. Prof. Magalhães Gomes, no Laboratório de Parasitologia. Prof. Lopes Pontes, no Serviço da Cadeira.

4.º ano - **Clínica Obstétrica** - Curso Oficial do dr. Rezende, transferido para o dia 9, às 10 horas - **Clínica de Doenças Tropicais** - Dia 9, às 14 horas - **Clínica Ginecológica** - Dia 10, às 8 horas - **Nota** - Terá início dia 8, às 14 horas, as aulas da Cadeira de Clínica das Doenças Tropicais - **Curso Oficial** - e Curso Equiparado do dr. J. Rodrigues da Silva, dia 14, às 13 horas.

6.º ano - **Ortopedia** - Dr. Gastão Veloso, transferido para o dia 9, às 8 horas - **Neurologia** - **Equiparado**, 2a. chamada dia 9, às 8 horas, para os alunos de ns. 80, 95 e 101. - **Ortopedia** - Início das aulas, dia 9, às 14 horas. - **Terapêutica** - Equiparado drs. Orlando Rocha e Annibal Nogueira, exame dia 14, às 9 horas - **Medicina Legal** - Início das aulas, Dia 8, às 14 horas para os alunos restantes.

Convocação do Conselho - Convoco os colegas representantes de turma para a reunião do Conselho Deliberativo que se realizará no dia 9, quinta-feira, às 16 hs. Ordem do dia: 1) Prestação de contas da Comissão de Trote de 1956 2) Departamento de Apostilas. Ass. Daniel Barbató - Presidente do C. A. C. C.

Restaurante Dietético - Os colegas portadores de distúrbios gastro-intestinais (úlceras, gastrites, etc.) que necessitem de um regime dietético obrigatório, devem procurar com urgência os colegas Claudio Taddeo e Armando Sánchez esclarecimentos detalhados a respeito.

2.º ano - **Microbiologia** - 2as., 4as. e 6as. feiras às 16 horas. As outras cadeiras permanecem com os mesmo horários. Nas turmas de aulas práticas de Anatomia houve rodizio, que se acha afixado no quadro de avisos.

Aviso ao 3.º ano - **Assunto: Início das Aulas** - **Farmacologia** - Dia 9, quarta-feira, às 14,30 horas - **Anatomia Patológica** - Depois do dia 10. - **Patologia Geral** - Depois do Dia 10 - **Dermatologia**, dia 8, quarta-feira, às 10 horas na Santa Casa - **Pavilhão São Miguel** - Alunos de 1 até 125 - **Oftalmologia** — Dia 13, às 10 horas, na Santa Casa - enfermaria 29a. - Para alunos de 126 ao fim. - **Otorrinolaringologia** - a resolver. - **Higiene** - A resolver - **Microbiologia** - Já iniciou, no mesmo horário do 1.º semestre - **Semiologia** - Já iniciou, no mesmo horário do 1.º semestre. Ass. representantes do 3.º ano.

4.º ano - **Clínica Médica** - A prova será realizada no dia 13, às 9 horas. Prof. Clementino e Equiparado na Cadeira. Prof. Lopes Pontes, no Serviço da Cadeira. Prof. M. Gomes, no Anfiteatro de Anatomia. O curso do prof. L. Pontes será iniciado no dia 3 de agôsto às 9 horas, e serão computados as presenças.

4.º ano - **Novos Horários** — Clínica Médica - Curso já iniciado - **Clínica Propedêutica Cirúrgica** -Cursos já iniciados - **Parasitologia** - Início dia 13, e **Técnica Operatória** — Início dia 9, quinta-feira. - **Dermatologia** - Início dia 9, quinta-feira, das 9,30 às 10,30 na Santa Casa, ns. 151 ao fim. - **Psiquiatria** - Aguardem horário. - **Materias Novas** - **Oftalmologia** - Agôsto e setembro, ns. 151 ao fim. Dias: 3as., 5as. e sábados. Hora: 10,40 às 11,30. Início: Dia 14, terça-feira. Local: Santa Casa, 20a. Enfermaria. Professor: Dr. Paiva Gonçalves. - **Otorrinolaringologia** - Agôsto e setembro, ns. 1 a 150. Dias: 3as., 5as. e sábados. Hora: 10,40 às 11,30. Início: Dia 14, 3a. feira. Local: Policlínica de Botafogo. Professor: David Sansson. - **Higiene** - Aguarde horário - **Nota Tropical** - Aguarde horário - **Nota** -Os alunos inscritos no Curso Equiparado do prof. Lúcio Galvão estão automàticamente incluidos no Curso Oficial, porque o prof. acima não mais dará o Curso Programado.

Aviso ao 6.º ano - **Comissão de Festas** - 1) A eleição para paraninfos e homenageados será realizada nos dias 13, 14, 16 e 18 de agôsto das 12 às 17 horas sendo no dia 18, das 9 às 12 horas. Local: Sede da Comissão de Festas - Biblioteca - Nota - Não poderá votar aquele que não tiver pago 50% das despesas, esta atitude nos contraria, mas somos obrigados assim proceder, dada a situação precaríssima das finanças e a indiferença dos colegas quanto aos pagamentos. 2) Após 15 de agôsto não se aceita modificações nas fixas preenchidas no dia da matrícule e nenhum colega poderá fugir aos compromissos assumidos.

1a. Cadeira de Clínica Médica da Faculdade de Medicina - Serviço do prof. Clementino Fraga Filho. Sessões Clínicas do Serviço dia 10.8.56. Assuntos: 1) Estenose Mitral - Relator dr. João Batista. 2) Bronquite, Broquectasia, Pseumonite, Cor Pulmonale Crônico - Relator dr. Nicolau Nader. 3- 2 casos de Icterícia - Relator dr. Costa Couto. - **Curso de Inglês** - Terá início no dia 13 de agôsto, com turmas as 2as., 4as. e 6as. feiras e às 3as. e 5as. feiras, no horário de 19 às 20 horas. Será cobrada a mensalidade de Cr$ 100,00. Inscrições na Secretaria do C. A. C. C. - **Festa do Termômetro** - Será realizada dia 15 de setembro, no Clube da Aeronáutica, com Severino araújo. Reserva de mesa no máximo até o dia 10 de agôsto. - Preço Cr$ 200,00.

Convidamos aos nossos associados para visitarem nossas novas instalações sociais, que se acham ampliadas, graças a gentileza do Diretorio da Faculdade de Farmácia que nos cedeu a sala contigua à nossa, e ao nosso Diretório que conduziu as dermaches.

Novidades - O nosso departamento de cirúrgia e instrumental acha-se aparelhado para atender todos os interessados nos seus serviços. Dispomos de aparelhos de pressão, estetoscópios, microscópios, etc.

Papelaria - Foi aberta uma secção de papelaria, que veio atender a necessidade deste serviço.

Departamento de Importação - São convocados a comparecer para fazerem a retirada de seus livros, os sócios que fizeram pedidos. Fica estabelecido o prazo de 10 dias de reserva, os que não procurarem dentro deste prazo perderão o direito, devendo o livro passar para o seguinte da fila.

Reforma de Ensino - A Cooperativa já se acha aparelhada de livros necessários às novas cadeiras, devendo os nossos associados procurá-los em nossa sede social.

VIDA CATÓLICA

SANTOS CIRIACO, LARGO E ESMERALDO

Pertencia São Ciríaco a importante família patrícia, tendo sido prefeito de Toscana. Abraçando o cristianismo, distribuiu seus bens com os pobres, sendo ordenado diácono no pontificado de Marcelino.

Foi certa vez surpreendido com outro diácono, Largo ou Largus, quando levava socorros aos cristãos perseguidos, encarregados da construção de um monumento.

Condenados à mesma tarefa, não puderam continuar a socorrê-los, mas davam-lhes o confôrto dos seus conselhos e dos seus exemplos.

Sucedeu que o imperador mandasse prendê-los em horrível cela, mas ficando a filha de Deocleciano possessa, dizendo que sòmente Ciríaco poderia curá-la, foi êste chamado com seus companheiros Largo e Esmeraldo ou Smaragdo.

Libertada dos maus espíritos, foi a moça pouco depois batizada, sendo Ciríaco pôsto em liberdade pelo imperador agradecido.

Fato idêntico aconteceu com a filha do rei da Pérsia e Ciríaco foi chamado para livrá-la dos maus espíritos.

Seguiu Ciríaco em companhia de Largo e Esmeraldo para a Pérsia, repetindo a cura milagrosa.

Permaneceu algum tempo naquele país, obtendo a conversão do rei Sapor e de numerosos persas, voltando depois a Roma.

Com seus companheiros recomeçou Ciríaco a socorrer os pobres quando um novo imperador, Maximiano, mandou prendê-los, querendo obrigá-los a sacrificar aos deuses.

Como se recusassem, derramou o carrasco sôbre suas cabeças pez fervente, sendo depois estendidos nos cavaletes e tendo os membros deslocados.

Assim se consumou o glorioso martírio de S. Ciríaco e seus companheiros.

"Neste mundo nada mais excelente, nada mais sublime do que o sacerdote".

SANTO AMBRÓSIO

SANTOS DE HOJE

Leônidas, Eleutério, Marino, Emiliano, Miron, Severo.

HOMENAGEM A SANTO INÁCIO DE LOIOLA

O Lyon's Club do Brasil realizará hoje, às 12 horas, no Jockey Clube Brasileiro, numa solenidade para homenagear Santo Inácio de Loyola, fundador da Companhia de Jesus, cujo 4.º centenário de morte ocorre êste ano. Falará sôbre sua vida e obra o presidente da entidade, sr. Luis de Menezes. Foram convidadas para esta cerimônia altas autoridades civis e militares, além do Embaixador da Espanha, sr. Tomás Suñer Ferrer.

IMAGEM DE S. PIO DÉCIMO

SÃO PAULO, 7. Chegou de Roma, benzida por S. S. o Papa Pio XII, a imagem de S. Pio Décimo, que deverá prosseguir viagem para Tatuí, onde será entronizada no monumento "Potífice Santo, Orfanato "S. Pio Décimo". Asp.

ECOS DO CONGRESSO EUCARÍSTICO INTERNACIONAL DO RIO DE JANEIRO

CIDADE DO VATICANO, 6. Informa-se que serão em breve enviadas ao Santo Padre e aos membros do Sacro Colégio, como homenagem, miniaturas reproduzindo a cruz monumental, feita de pau-brasil, ao pé da qual foram realizadas, no ano passado, as manifestações do 36º Congresso Eucarístico Internacional. F.P.

SALVOS OS VASOS SAGRADOS DO "ANDRÉA DORIA"

GENOVA, 6. Notícia-se, de acôrdo com testemunhas dignas de fé, que os vasos sagrados da capela do vapor "Andréa Doria" foram levados pelo capelão de bordo antes de o navio afundar. O cálice e o cibório contendo as hóstias consagradas foram confiados a uma igreja de Nova York. U.P.

O ESTADO DE SAÚDE DO Pe. JANSSENS

CIDADE DO VATICANO, 6. O pe. Jean-Baptiste Janssens, preposto geral da Companhia de Jesus, não será submetido a uma operação cirúrgica, como certas pessoas acreditaram poder anunciar. O eminente religioso, que partiu nestes últimos dias com destino à Alemanha, repousará durante alguns dias nas estações climáticas para tratar uma asma de que sofre há muito tempo e que se acentuara no transcurso dos últimos meses, o que havia exigido a nomeação de um vigário geral para aliviar-lhe o peso dos deveres do cargo. F.P.

colar de
Pérolas
OFERTA SENSACIONAL!

A jóia que mais realça a beleza da mulher... pérolas legítimas cultivadas, rigorosamente selecionadas e sem defeitos. Fêcho e corrente de segurança em ouro, branplatinado.
Cr$ 1.500,00 ou
Cr$ 150,00
por mês, em 10 prestações
(sem acréscimo, sem juros e sem entrada)
Fabricantes especializados em jóias de estilo
Joalheria
JAGUARÊ
Rosário, 172 - 3.º and. - c/elevador
(quase esquina de Uruguaiana)
IA-3856

INSCRIÇÕES PARA OS CURSOS NA UNIVERSIDADE RURAL

Estarão abertas no corrente mês, no Serviço Escolar da Universidade Rural (Km. 47 da antiga rodovia Rio-São Paulo) as inscrições para os cursos avulsos práticos de Inseminação Artificial, Enfermagem Veterinária, Avicultura Intensiva e Apicultura, a serem realizados naquela Universidade.

As inscrições para o curso de Enfermagem Veterinária encerraran-se a 5 do corrente, iniciando-se as aulas no dia 6. As de Avicultura Intensiva (3.º curso) e de Inseminação Artificial (2.º curso) estarão abertos até o dia 11 e as de Apicultura até o dia 13, começando as aulas dos dois primeiros cursos no dia 13 e as do últimos no dia 15.

Os candidatos, além dos atestados de praxe, deverão apresentar provade conclusão do curso primário.

ATRAZO NO PAGAMENTO DE AULAS EXTRAORDINÁRIAS

São Paulo, 7 — Professôres contratados e efetivos do Colégio Estadual e Escola Normal de Penapolis representaram ao chefe do govêrno contra os atrasos que se vêm verificando nos pagamento de aulas extraordinárias no magistério sucundário oficial do Estado. O sr. Jânio Quadros, tomando conhecimento do fato, irritou-se o suficiente para emitir o seguinte despacho: "Senhro secretário. Estude v. excl. as medidas que devem ser tomadas para que não mais se reproduzam as irregularidades verificadas. O atrazo na remessa dos mapas cem prejudicar os professôres com direito à percepção das tem proporcionado os meios de pagamento e, no entanto, em vários casos, o que se pode notar é o desleixo nas remessas dos mapas e disso são responsaveis diretores e secretários. Asp.

TAPETES E PASSADEIRAS
Recebidos diretamente e a preços de fábrica. Vendas a varejo e por atacado
AV. GOMES FREIRE 559 - TEL.: 32-8385

"OUÇA MELHOR
COM OS SEUS PRÓPRIOS ÓCULOS..."
Finalmente, agora, Você já poderá usar os imperceptíveis aparelhos auditivos, adaptados na haste de seus próprios óculos.

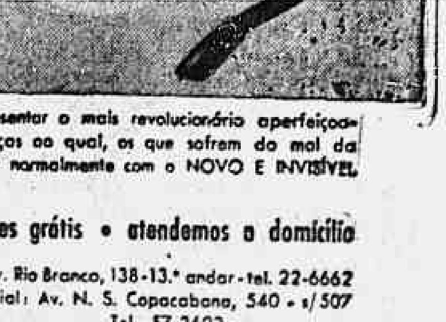

O CENTRO AUDITIVO TELEX S/A tem o prazer de apresentar o mais revolucionário aperfeiçoamento no campo da otofonia, graças ao qual, os que sofrem do mal da surdez, poderão, hoje mesmo, ouvir normalmente com o NOVO E INVISÍVEL APARELHO TELEX.
• sem fio • sem bateria • testes e demonstrações grátis • atendemos a domicílio
CENTRO AUDITIVO TELEX S. A.
Av. Rio Branco, 138-13.º andar - tel. 22-6662
Filial: Av. N. S. Copacabana, 540 - s/507
Tel. 57-3693

PROCURE O PRESENTE DO PAPAI NO MAGAZINE LEREX
O que há de mais fino para homens
CAMISARIA — SPORT — ROUPAS FEITAS — COMPLETA SEÇÃO DE MALAS — Vendas em 12 prestações.
AV. RIO BRANCO, 251-A
78521

Escritores e Livros

SHAKESPEARE

ROMEU E JULIETA

EM terceira edição (apresentada pela editora Civilização Brasileira), acaba de aparecer a tragédia de Shakespeare, "Romeu e Julieta", traduzida pelo poeta Onestaldo de Pennafort, de quem já tivemos, há pouco, a tradução do "Otelo".

Numa entrevista concedida à imprensa, declarou êle as condições em que verteu para o nosso idioma "Romeu e Julieta", a convite do então ministro da Educação, Gustavo Capanema, que a fêz representar na temporada oficial de 1937. Mas o que o levou a empenhar-se com o maior entusiasmo e paixão na tarefa foi o fato de se tratar de uma tragédia de amor, bem de acôrdo com as tendências do seu temperamento e de sua própria poesia impregnada de lirismo.

"Há por tôda a peça — diz Onestaldo de Pennafort — uma graça alada, uma fragilidade de adolescência, de corpos mal formados, de folhagens verdes, de seios imaturos, de bôcas ávidas e inocentes que pela primeira vez exalam, como perfume, o seu desejo".

Não bastaria, porém, a afinidade espiritual para o poeta realizar um trabalho de primeira ordem. É que êle possui, como ninguém, o conhecimento do teatro de Shakespeare, o domínio dos dois idiomas e a arte insuperável de transplantar um verso de uma língua para outra. Além disso, a tradução foi valorizada pelas anotações que preenchem, só elas, cêrca de cem páginas do volume.

"Romeu e Julieta" foi incluída na coleção "Obras Imortais".

O QUE É A LITERATURA ?

◆ "A literatura é um dos caminhos mais tristes que levam a tudo" — André Breton.

"A literatura é uma porcaria" — Antonin Artaud.

"A literatura é, por essência, a subjetividade de uma sociedade em revolução permanente" — Jean-Paul Sartre.

"Um divertimento em que todo mundo engana e cujos dados são viciados" — Claude-Edmond Magny.

"A literatura é a consciência do universo" — Paul Souday.

"Encaro a literatura não como uma coletânea de obras escritas por indivíduos, mas como conjuntos orgânicos, como sistemas em relação aos quais, e só por isso, as obras individuais adquirem significação" — T.S. Eliot.

O "CASO" GUIMARÃES ROSA

◆ João Guimarães Rosa está sendo o assunto do dia em nossas rodas literárias. Depois da publicação de "Corpo de Baile", o aparecimento de "Grande Sertão: Veredas" movimentou as opiniões em tôrno do escritor mineiro. Êste último livro — conforme esta coluna já teve oportunidade de informar — está causando verdadeiro entusiasmo a muita gente, que nêle vê um marco da literatura brasileira, enquanto outros proclamam a impossibilidade de comunicar-se com a arte de Guimarães Rosa. Entre os primeiros se encontram Carlos Drummond de Andrade, Paulo Rónai, sem falar em Sérgio Milliet, que já externou pela imprensa a sua grande admiração; entre os segundos se encontram Jayme Adour da Câmara, Valdemar Cavalcanti e Adonias Filho, entre outros.

Enquanto isso, Guimarães Rosa, a exemplo do que já aconteceu com Ciro dos Anjos e Marques Rebêlo, irá a São Paulo autografar exemplares do seu novo livro (e também do "Corpo de Baile" e "Sagarana").

EM POUCAS LINHAS

✚ O novo livro de Tasso da Silveira intitular-se-á "Puro Canto", devendo compor-se de três parte: "Puro Canto", "Sonetos Antigos" e "Comédia da Arte". Será editado ainda êste ano.

✚ Encerrou-se a inscrição para o "Prêmio Pandiá Calógeras" (da Biblioteca do Exército), tendo sido apresentados 14 originais.

✚ Helia Viana vai publicar pelo Serviço de Documentação do Instituto Nacional do Livro, "Létrak Imperiais", uma coletânea de ensaios de história literária.

✚ O Pen Club do Brasil promoverá, têrça-feira próxima, dia 14, às 17,30 horas, em sua sede, uma homenagem à memória de Giovani Papini Será proferida uma conferência pelo escritor Cândido Mota Filho, da Academia Paulista de Letras.

JOSÉ CONDÉ

RÁDIO & TV

OUVINDO E ANOTANDO

"CARROUSSEL MUSICAL"

Êste programa estêve muito animado, na tarde de ontem, com a participação dos cartazes da E-8, Ester de Abreu, Risadinha e Lúcio Alves, sempre apresentando várias páginas de seus completos repertórios.

"QUANDO O SOL SE ESCONDE"

A PRE- estreou ontem no horário de 13,05 horas a novela "Quando o sol se esconde", original de Gastão Pereira da Silva, que a partir de ontem será apresentada tôdas têrças, quintas e sábados.

Os rádio-atores são os seguintes: Alvaro Aguiar, representando, Flávio; Mário Lago, representando, Henrique; Gerdal dos Santos, representando, Romão; Darcy Pedrosa, representando, Reinaldo, Rádio-atrizes: Amélia de Oliveira, representando, Helena; Olga Nobre, representando, Celina e Maria Alice, representando Violeta.

Esta novela, eu indico para os seus amantes, pois possui um elenco verdadeiramente brilhante. Ouçam amanhã às 13.05 horas o seu segundo capítulo, que deverá estar muito movimentado.

"LOVE IS MANY-SPLENDORED THING"

Esta belíssima música de Sammy Fain, com bonitos versos de Paul Francis Webster, que roubou todo o filme "Suplício de uma saudade", é que vem sendo gravada por quase meio mundo. Eis a sua linda letra:

I walked along the streets
Of Hong Kong town,
Up and down, up and down.
I met a little girl in Hong Kong town,
And I said, "Can you tell me, please,
Where's that love I've never found?
Unravel me this riddle, what is love?
What can it be?"
And in her eyes were butterflies
As she replied to me.

Love is a many-splendored thing,
It's the April rose that only grows
In the early Spring;
Love is nature's way of giving
A reason to be living,
The golden crown that makes a man
[a king
Once on a high and windy hill,
In the morning mist
Two lovers kissed and the world
[stood still,
Then your fingers touched my silent
[heart
And taught it how to sing.
Yes, true love's a many-splendored
[thing.

MARLY SOREL EM VENEZA

A "Rainha do Cinema" Marly Sorel, foi convidada pela comissão encarregada do Festival Internacional de Cinema, a ser realizado em Veneza.

MARY GONÇALVES

Noiva de Osny Silva, que regressou recentemente de excursão, foi operada de apendicite e está passando bem.

A BANDINHA DO CASTELO

Um novo programa que a PRA-3, apresentando o maior solista de 55, Altamiro Carrilho e os grandes sucessos musicais dêste instrumentista.

Tôdas a têrças-feiras, a partir das 21,30 horas o encontro da Saudade... A música brasileira na sua expressão mais popular naquele ritmo tão gostoso das tubas, bombardinos, da flauta e de outros instrumentos, que nos lembrem tempos que não voltam mais...

TRIBUNAL DA HISTÓRIA

Hoje, às 20,40 horas a Ministério da Educação apresentará o programa de Miécio de Araújo Honkis, "Tribunal da História" focalizando mais um julgamento, extraído das páginas do passado, deixando o "veredictum" a cargo dos ouvintes, que deverão manifestar-se por carta para aquela emissora.

"CAMERA UM"

Jacy Campos contará com mais um triunfo para o seu Câmera Um. Trata-se da estréia em TV de Anselmo Duarte, considerado o primeiro galã do cinema nacional.

A RÁDIO VERA CRUZ

Apresentará hoje "Teatro e Romance", produzido e dirigido por Diamantino Silva e seu "cast" de rádio teatro, no horário de 22,00 às 22,30.

ITINERÁRIO DAS ARTES PLÁSTICAS

Jayme Maurício

DUAS ARTISTAS NA EXPOSIÇÃO DE ULM

O flagrante focaliza duas das mais expressivas representantes da mulher brasileira na arte contemporânea: Lygia Clark e Fayga Ostrower. Ambas de grande talento, espírito de pesquisa e polêmica — ambas trabalhando dentro da corrente não-figurativa. Que teriam pensado acêrca da mostra que ocupa a sala do Museu de Arte Moderna do Rio e seus objetivos? Qual a reação diante dessa espécie de mensagem, de sacudidela que nos trouxe Tomás Maldonado da romântica colina de Ulm, com seus mestres (Bill, Albers, e outros) seus alunos (entre os quais muitos brasileiros) e o espírito tradicionalista fiel à Bauhaus e ao antitotalitarismo? Vamos indagar. E até lá, aconselhamos aos leitores uma visita à rua da Imprensa 16-A, para que também possam formar a sua opinião a respeito.

A CAPELA SIXTINA " REDIG DE CAMPOS

Realizou-se ontem no auditório da A.B.I., a sessão cinematográfica de agôsto do Museu de Arte Moderna do Rio, sessão essa que, pela sua qualidade e interêsse artístico, com a palestra do sr. Dioclécio Redig de Campos e projeção dos documentários coloridos "La Volta Sistina", "Storie Della Creazione" e "Michelangelo: Il Giudizio Universale" — focalizaremos com maiores detalhes em nossa edição de amanhã.

LOCAIS

Sérgio Bernardes volta a atrair a atenção dos meios artísticos e arquitetônicos com o seu notável anteprojeto para a Exposição Internacional de Indústria e Comércio. Hoje às 17 horas, visitação pública na Rua do Carmo 27.

* * *

Antônio Prado, Bruno Giorgi, Ernani de Vasconcelos, Raymundo Nogueira e Ubi Bava vão inaugurar, no dia 13 às 21 horas, uma exposição coletiva no apartamento 501 da Rua Francisco Sá 61.

* * *

O professor Tomás Maldonado, da Escola Superior de Desenho de Ulm, embarcou ontem com sua espôsa de regresso à Alemanha, a fim de concluir seus estudos para diversas publicações e retôrno às atividades didáticas em Ulm.

* * *

O sr. Paul Antoine Evin concluirá êste mês a série de conferências sôbre o Impressionismo promovidas pela Alliance Française. Hoje, às 16,30, na Maison de France falará sôbre os paisagistas do século XIX, precursores do Impressionismo.

* * *

A sra. Heloísa Alberto Tôrres, presidente da Associação de Museus ainda ontem não tinha conhecimento do regulamento do Prêmio Guggenhein. Espera apresentar o 3.º membro do júri, até o dia 15 do corrente.

* * *

Anuncia-se a realização do LXI Salão de Belas Artes, no Museu do mesmo nome. Pelo que temos podido observar, será êsse salão, possivelmente, o canto de cisne de um grupo que há anos luta desesperadamente pela sobrevivência: os acadêmicos.

DOS ESTADOS

Com as falhas de sempre — inclusive de local — inaugurou-se em São Paulo o Salão Paulista de 1956 — Alguns trabalhos razoáveis, dizem, e uns raros bons, perdidos entre uma avalanche de barbaridades.

• • •

Em compensação, nas duas salas do Museu de Arte Moderna, brilham três artistas do Rio: Firmino Saldanha, Zélia Salgado e Fayga Ostrower. Principalmente Saldanha, pouco conhecido por lá, tem despertado imenso entusiasmo.

• • •

Foi reaberto à visitação pública, o Museu Paulista, situado no Ipiranga, fechado há três anos para reparos. A conclusão das obras demorará ainda algum tempo, razão pela qual o Museu só poderá ser visitado parcialmente.

• • •

Aldemir Martins continua sendo homenageado em S. Paulo. Segunda-feira última, ofereceram-lhe um jantar no Clube dos Artistas. A comissão presidida por Ciccillo Matarazzo, incluia figuras como Clovis Graciano, Paulo Emilio, Alfredo Mesquita.

• • •

Ainda na Bahia, Mario Cravo está concluindo uma escultura em madeira, de proporções monumentais, dando prosseguimento à fase (duvidosa) do seu "Cangaceiro". O talentoso artista baiano estaria planejando uma longa viagem à Europa.

• • •

Genaro de Carvalho prepara-se em Salvador para quatro exposições, sendo que uma delas no exterior; as outras na Bahia, no Rio e em São Paulo. Além de pinturas, o artista trará novas e mais aperfeiçoadas tapeçarias.

DO EXTERIOR

VALLAURIS, França. Realizou-se ontem nesta cidade uma corrida de touros em homenagem ao célebre pintor Pablo Picasso, na qual houve também um ato inesperado de batacian.

Picasso se apresentou com trajos típicos, meio toureiro meio "cow-boy", grande chapéu, estilo texas, acompanhado do poeta e dramaturgo francês Jean Cocteau, com indumentária similar.

Picasso usava trajo negro e Cócteau, branco.

Uma surprêsa esperava o pintor pois uma bela morena, não identificada, começou a despir-se perto dêle, ante as exclamações de reprovação e aprovação dos espectadores. A linda morena se apresentou a Picasso e Cocteau e, em seguida, desapareceu rápidamente no meio da multidão. — U. P.

DEAUVILLE, França. O embaixador de Cuba na França, Hector de Ayala, presidiu hoje a uma exposição de arte latino-americana, ao entrar em seu segundo dia a "Semana Latino-Americana."

Cinqüenta e cinco obras de 22 artistas latino-americanos figuraram na exposição, situada no salão do Hotel Normândia. Entre os artistas que receberam menção especial constaram Pôrto Carrero, Amalia Pelaez, Raul Millan, Mário Carreno, Caridad Ramirez — adida cultural da Embaixada cubana em Paris — e Walfredo Lam.

Participaram da comemoração anual quase todos os representantes diplomáticos dos países latino-americanos em Paris. U. P.

MADRI. Aos 63 anos de idade, faleceu em Madri o conhecido pintor espanhol Robério Domingo Fallola, considerado como um dos mais destacados retratistas das corridas de touro da Espanha.

Fallola nasceu em Paris, em 1883, onde seu pai também vivia como artista. U. P.

NOTAS MÉDICAS

CENTRO DE ESTUDOS PEREIRA FILHO — Reúne-se hoje, 8, quarta-feira, às 9 horas, sob a presidência do dr. Vital Imbassay com a seguinte ordem do dia: dr. Jesse Teixeira: "Aspectos atuais da Cirurgia Cardíaca". O conferencista é chefe da Clínica Cirúrgica do Hospital Sanatório Santa Maria e membro da Comissão Técnica da C.N.C.T.

• • •

INAUGUROU-SE ONTEM A CLINICA DE HEREDITARIEDADE — Pela primeira vez na América do Sul, passará a funcionar uma Clínica de Hereditariedade. Será, de início, um órgão de pesquisa, tanto que obedecerá à orientação do Centro de Genética, da Universidade do Brasil. O ato inaugural da Clínica de Hereditariedade teve lugar ontem, às 17 horas, no salão nobre da Faculdade Nacional de Filosofia, à Avenida Antônio Carlos, 40. Na ocasião, expondo a finalidade do novo órgão e dizendo do modo como funcionará o prof. Antônio Geraldo Ladgen Cavalcanti, catedrático de Biologia e diretor do Centro de Pesquisas de Genética, fêz pequena palestra.

• • •

PALESTRA SÔBRE RENÉ LÉRICHE, PELO DR. LAZORTHES — Hoje, dia 8, o prof. Guy Lazorthes participará de uma sessão solene na "Maison de France", patrocinada pela Embaixada da França, pronunciando a conferência: "René Leriche — o mestre do pensamento cirúrgico contemporâneo". Presidirá a sessão, que será realizada às 21 horas, o dr. Iseu de Almeida e Silva.

• • •

COLÉGIO ANATÔMICO BRASILEIRO — Realiza-se amanhã, 9, quinta-feira, às 20,30 horas, no Auditório do Sindicato dos Médicos do Rio de Janeiro, Av. Churchill, 97, 11.º, a sessão extraordinária dêste Colégio, com a seguinte ordem do dia: "A Vascularização do Diencéfalo. Resultados de Pesquisas Anatômicas e Neurocirúrgicas em Particular na Cirurgia dos Aneurismas", prof. Guy Lazorthes (da Faculdade de Medicina de Toulouse).

AUMENTO DO INDICE DE PESSOAS COM CURSOS COMPLETOS

Em dez anos triplicou no Brasil o número de pessoas que possuem cursos completos dos diferentes graus de ensino, é o que informa o Instituto Brasileiro de Geografia e Estatística. Segundo os resultados dos dois últimos recenseamentos, o total de pessoas que haviam concluído os estudos nos graus elementar, médio e superior atingia 6 milhões 542 mil e 679, em 1950, contra 2 milhões 88 mil e 126, em 1940, verificando um aumento de 3,2 vêzes, ou de 213%. Êsse contingente, que representava apenas 7,1% da população de 10 anos e mais, passou a representar 17,8% no fim do referido decênio.

BÔLSAS DE ESTUDOS DO CONSELHO BRITÂNICO 1957-1958

LONDRES — O Conselho Britânico está oferecendo um número limitado de bôlsas de estudos a brasileiros, para aperfeiçoamento na Grã-Bretanha. Algumas dessas bolsas (Tipo A) serão concedidas para o ano letivo a iniciar-se em outrubro de 1957, e outras (Tipo B) para período de 3 a 6 meses, compreendidos entre os meses de abril de 1957 e março de 1958.

Essas bolsas se destinam a candidatos de ambos os sexos, que possuam um diploma universitário ou equivalente e que sejam formados pelo menos há um ano. Dar-se-á preferência aos que estiverem entre 25 35 anos de idade.

Os estudos serão normalmente realizados em universidades e instituições de pesquisas, mas poderão também ser realizados em firmas industriais, hospitais e outras instituições de caráter extra-acadêmico.

No caso de médicos, só serão levados em consideração os pedidos de inscrição daqueles que se ocuparem com o ensino da medicina ou com pesquisas numa universidade ou outra instituição similar.

As bolsas oferecidas cobrem as despezas de taxas escolares e manutenção do estudante na Grã-Bretanha durante o período de estudos; no caso das bolsas do tipo A, sòmente, a viagem entre o Brasil e a Grã-Bretanha é também normalmente paga, embora o candidato seja solicitado a fazer uma contribuição financeira tão grande quanto possível. Não é recomendável que o bolsista se faça acompanhar de sua espôsa ou filhos,e nenhuma financeira é fornecida à família do mesmo.

Os pedidos de inscrição deverão ser inicialmente feitos por meio duma carta escrita em inglês pelo próprio candidato, e dirigida ao "Representativa, The British Council, Av Churchill, 129, 10º andar, Caixa Postal 2237, Rio de Janeiro". As cartas deverão ser enviadas ao endereço acima o mais cêdo possível, pois os pedidos de inscrição recebidos depois de 10 de setembro não serão atendidos. As cartas devem conter as seguintes informações: a) — nome completo; b) endereço; c) idade; d) breve relato sôbre a educação dos que o candidato deseja realizar na Grã-Bretanha. BNS.

E O PROFESSOR CONTINUOU...

O professor, já popular, Otavio de Medeiros, anteontem no canal 6, no programa "O Céu é o Limite", voltando a responder o questionário dêste concurso, não foi feliz na última pergunta, que fugia a finalidade programada. No momento em que o animador do programa perguntou qual a densidade da terra tomando-se como unidade a densidade da água, o professor, já sob forte emoção, perante as câmeras de televisão, respondeu: Bem, não posso responder a esta última pergunta. Com isso perdeu o professor Medeiros 400 mil cruzeiros, que era o valor dado a pergunta, devendo receber apenas 90 mil cruzeiros, como prêmio de consolação. Mas com tudo que aconteceu, depois, voltará na próxima segunda-feira para responder mais um questionário.

Na foto vêmo-lo todo sorridente ao lado de uma linda "garota-propaganda" pronto para sair para outra.

DOS PROGRAMAS DE HOJE

TV-Tupi: 12,25 — Circo — Produção e direção de Cambises Martins; 20,00 — Repórter — Direção de Mauricio Dantas; 20,20 — Tele Testes — Produção: Sangirardi Júnior — Direção: Mário Provenzano; 20,45 — Sagadas pergunta — Produção: Godofredo Dantas, Direção: Murilo Neri; 21,15 — Variedades — Produção e direção de Bricio de Abreu; 21,35 — No mundo das pernas — Com Dick Farney. Produção e direção de Carlos Thiré; 22,00 — Encontro entre amigos — Produção e direção de Lídia Matos; 22,15 — Tele jornal — Direção de Mauricio Dantas; 22,35 — Senhora opinião — Produção e direção de Arnaldo Nogueira.

Mundial: 20,00 — Em cada história uma canção — Rádio-teatro; 20,30 — Teatro Romance — Rádio-teatro — "O homem que não existia"; 20,55 — Esportes de todo o mundo — depto. de esportes; 87,00 — Disque "M" para música — Paulo Tito — Rozita Gonzalez. Orquestra da Rádio Mundial. Regência do maestro Alceu Bocchino; 21,25 — Crônica: "Sem compromisso"; 21,30 — A canção melódica — Redação Mary Gonçalves — Diamantina Gomes — Silvia Teles — Carlos Augusto — Vocalistas Tropicais — Newton Paiva. Orquestra da Rádio Mundial. Regência de Mário Tavares; 22,00 — Cartas em cartaz — Jonas Garret; 22,30 — Cantinho sonoro — José Messias; 22,45 — Musical Copacabana — José Messias.

B.B.C. de Londres: 20,00 — Sumário das notícias; 20,05 — Sumário dos programas; 20,06 — Rádio panorama; 20,20 — Interlúdio musical; 20,30 — O mundo da ciência; 20,45 — Os Tavares em Londres; 21,00 — Noticiário; 21,15 — Fim da transmissão.

Tupi: 18,00 — Ave Maria; 18,15 — No reino da bicharada; 18,30 — Musical; 18,55 — O Cacique informa; 19,00 — Boa noite para você; 19,05 — O contador de histórias; 20,00 — Sivuca; 20,30 — As orelhas ardem; 20,35 — Ali Babá e os 40 garçons; 21,00 — Al Neto; 21,05 — Salve a costureira; 21,30 — Cozinheira Conceição; 21,35 — Você se lembra ?; 22,00 — O Cacique informa.

Jornal do Brasil: 18,00 — Ave Maria; 18,05 — Enquanto a noite não vem; 18,30 — Revista musical; 19,00 — O Jornal do Brasil informa; 19,05 — Monsenhor Henrique Magalhães; 19,30 — Agência Nacional; 20,00: Sociais; 20,05 — Programa Jóquei Clube; 20,30 — Audições; 20,55 — Presente musical; 21,00 Tudo é música; 21,30 — Fantasia musical; 22,00 — O Jornal do Brasil informa; 22,05 — Música deliciosa; 23,00 — Sonata ao luar; 23,30 — Ritmos; 24,00 — Noturno

Copacabana: 18,00 — Escola Bíblica de Ar; 18,30 — Jóias musicais; 19,00 — Programa teuto-brasileiro; 20,00 — Parada sonora; 20,30 — Música popular brasileira; 21,00 — Realidades espirituais; 21,30 — Variedades musicais; 22,00 — Conversa em família; 23,00 — Cortina fortenha.

Vera Cruz: 17,00 — Idolos populares 18,00 — Saudação Angélica; 18,10 — Crepúsculo; 19,00 — Sirio Libanês; 20: Real programa; 21,30 — Convite à valsa; 22,00 — Teatro e romance; 22,30 — Tango na penumbra; 23,00 — Correspondente [illegible]; 23,30 — Ritmos melódicos.

Globo: 16,50 — Informativo; 16,01 — Ave Maria; 16,05 — Suplemento musical; 16,30 — Plantão esportivo; 16,55 — Reportagem de o Globo; 18,55 — Bôlsa de mercadorias; 19,00 — O Globo no ar; 19,05 — Esportes no ar; 19,25 — Panorama Turístico; 19,30 — A voz do Brasil; 20,00 — Boletim do ABC do Avicultor; 20,10 — Fôlhas soltas; 20,15 — Informativo; 20,16 — Jornal de Minas; 20,21 — Intermezzo; 20,30 — O tempo marcha; 20,35 — RadioScopa; 21,00 — A canção da noite; 21,05 — Rádio reportagem; 21,29 — Informativo; 21,30 — Reportagem social; 21,35 — Suplemento musical; 22,00 — Jornal; 22,05 — Intermezzo; 22,10 — Parlamento em ação; 22,55 — Informativo; 23,00 — Plantão esportivo; 23,05 — Reportagens; 23,30 — Informativo; 23,31 — Música para dois; 23,55 — Jornal.

Roquette Pinto: 8,00 — Abertura da estação — Previsão do tempo — Calendário histórico; 8,05 — Grande jornal do Rio; 9,00 — Melodias matinais; 9,30 — Suplemento musical; 10,00 — Hora do lar; 11,00 — Canções de todo o mundo; 11,30 — Programa variado; 12,00 — Rapsódia D-5; 13,00 — Efemérides Musicais; 13,05 — Trechos líricos; 13,30 — Rádio Escola; 13,45 — Repórter Rural; 14,00 — Transmissão diretamente da Câmara Municipal.

Eldorado: 9,25 — 12,25 — 15,25 — 17,25 — 21,25 — Informativos Eldorado; 13 e 18,55 — Rádio-Utilidades; 12,00 — Música para seu almôço (org de M. Strings); 12,30 — Cancioneiro internacional; 13,00 — Páginas dos mestres (música de câmera); 16,30 — Novidades musicais; 18,00 — Pelas esquinas da Broadway; 18,30 — Seu carro, seu amigo (música variada); 19,00 — Caderno musical long-playing; êste é o sucesso; 20,00; 20,05 — Recital de melodias; 20,30 — Favoritos do público (Jaqueline François); 21,00 — Viagem musical; 21,35 — Tesouro musical (trechos de óperas); 22,00 — Concêrto Eldorado; 23,00 — Ritmos de boite; 24,00 — Música para um sonho divino.

NOVOS SÓCIOS DO MUSEU DE ARTE MODERNA DO RIO

Durante o mês de julho último, ingressaram como sócios do Museu de Arte Moderna do Rio de Janeiro as seguinte pessoas:

Remidos:
José Pestrallet

Efetivos:
Ignácio Pirovano

Contribuintes:
Oziel Gomes de Barros, Paulo Renato Ruffolo, Octavia Regis Konder, Raul Francisco Ruff, Ignez Maia, Léa Hasson, Cordélia Moscoso Morize, Helena Veiga Moitinho, Maria Eugênia Drummond Ribeiro, Fernando Gonçalves da Silva Júnior, Ilse Teixeira Alves, Mariza Ribas Bokel, Luiz d'Orey Filho, Lilah Reis Pinto de Albuquerque, Jorge Dória Filho, Klaus Juergen Wolfring, Alexandre Altberg, Olga Janowitzer Orthof, Romualdo Murillo Borges de Figueiredo, Gertrude Orthof, Rosa Maria Serzèdello Machado, Mary Lucy Câmara Pôrto, Ivan Zanoni Hausen, Jorge Mendes de Oliveira Castro, Benjamin Franklin Edwards, Maria Alice Bosisio, José Leventhal, Cecília Leventhal, Júlio da Costa Nogueira, Amélia Menezes de Vasconcellos Pereira, Adayl Barros, Joaquim de Vasconcellos Pereira, Enio Silveira, Cleo Silveira, Edwar de Araújo Braz, Luz Carlos Deruzi, Dulce Pedra Tupy Caldas, Luiza Moussatché.

TRANSFERÊNCIAS

De Sócio Efetivo para Sócio Remido:
Alinio Tavares Ferreira de Salles

De Sócio Contribuinte para Sócio Remido:
Jorge Moitinho Dória.

Problemas da produção de energia nuclear no Brasil

Divulgação de planos e projetos — Exibição de filmes — Atividades culturais do Clube de Engenharia no mês de agôsto

Dando prosseguimento a sua secção de atividades culturais do mês de agôsto, o Clube de Engenharia fará realizar, amanhã, às 18 horas, mais uma conferência subordinada ao ciclo de Divulgação de Planos e Projetos e que terá como tema o "Programa de melhoramentos dos portos brasileiros". Usará da palavra o engenheiro Gilberto Canedo de Magalhães, diretor geral do Departamento Nacional de Portos, Rios e Canais e membro do conselho do Clube de Engenharia.

Caberá ao comandante Fernando da Gama Frota, presidente da Comissão de Marinha Mercante, proferir outra palestra do currículo, essa sôbre o reaparelhamento de nossa frota de navios de transporte. A conferência será realizada no dia 23 do corrente, às 18 horas.

Produção de energia nuclear no Brasil

Outro ciclo de estudos do Clube de Engenharia diz respeito aos recursos potenciais brasileiros para produção de energia nuclear, estando programadas, nesse sentido, as seguintes dissertações, dia 17, às 18 horas — "Problemas da produção de urânio e tório, pelo professor Francisco João Maffei, diretor da Escola de Politécnica da Universidade de São Paulo, superintendente do Instituto de Pesquisas Tecnológicas e membro do Conselho Nacional de Pesquisas; dia 21, às 18 horas — "Aplicações à economia brasileira da termo-eletricidade nuclear — por Octavio Augusto Dias Carneiro, assessor técnico do Conselho do Desenvolvimento Econômico; dia 28, também às 18 horas — "Recursos brasileiros em minerais de tório", pelo engenheiro Othon Henr Leonardos, professor da Escola Nacional de Engenharia e membro do Conselho Nacional de Minas e Metalurgia.

Exibição de filmes

Finalmente, no dia 31, serão exibidos os seguintes filmes: "Impulsionando a civilização", "A estrada de 100 dias" e "O atomo e a agricultura". A primeira das películas referidas versa sôbre as atividades do Serviço Especial de Saúde Pública no vale do Amazonas; o segundo, demonstra os frutos da cooperação humana em uma pequena povoação da Grécia; quanto ao terceiro, focaliza experiências práticas em tôrno da aplicação de isótopos radioativos às plantas.

LIVROS NOVOS

"Breves Lições de Direito Judiciário Penal" — A bibliografia jurídica está aumentada com um trabalho útil — "Breves Lições de Direito Judiciário Penal", da autoria do professor Heribaldo Rebello, editado por José Konfino, e apresentado com ótima aparência.

O autor é professor da cadeira na Faculdade de Ciências Jurídicas do Rio de Janeiro, advogado militante e Inspetor Federal de Ensino Superior. Exerceu vários cargos públicos no Estado do Rio e no Distrito Federal, tendo militado muitos anos na imprensa.

O primeiro volume, ora publicado, refere-se à Parte Geral, abrangendo uma Introdução. A Parte Especial será objeto do 2.º volume. São aulas taquigrafadas e, por isso, os capítulos têm a forma de Pontos, destinados aos estudantes de direito. A obra está escrita em liguagem clara, com método e caráter didático. Daí ser recomendada, também, aos estudiosos da matéria.

Don Marmioon — Palabras de vida inspiradas en el missal, cr. 30,00. Phikipon — La doctrina spiritual de Sor Isabel da Trindade, cr. 42,00. Quoniam — Erasmo, cr. 30,00. Rudolff — Breve teologia para laicos, cr. 48,00. Scheeben — Las maravilhas de la gracia divina, cr. 72,00. Schwob — Yossoy judio, cr. 72,00. Santo Antônio de Padua Sermones Marianos, cr. 30,00. Arami — Vive tu vida, cr. 36,00. Tomas de Kempis — Imitacion de Cristo, cr. 60,00. Tanquerey — Compêndio de teologia acetica y mistica, cr. 48,00. Tropolon — La influencia del cristianismo en el derecho civil romano, cr. 48,00.

Pedidos pelo Reembôlso Postal
Edições Caravela Ltda. C. P. 3651

34892

MATRICARIA F. DUTRA
PROTEJE A DENTIÇÃO DO BEBÊ

MÚSICA

DISCÍPULOS DE SEIDLHOFER NO BRASIL

Seidlhofer e Hans Graf

A projeção do famoso professor de piano Bruno Seidlhofer no Brasil, atraindo a seus cursos de Viena muitos dos nossos mais talentosos pianistas jovens, o que não constitui, de resto, aspecto excepcional das atividades daquele mestre, mas uma das formas de desdobramento do seu prestígio além da Europa — está quase representando um capítulo à parte da história da arte pianística brasileira. Pode-se dizer que não haverá hoje, entre nós, vocação de intérprete da literatura do piano que não aspire às luzes do professor de Gulda; a quem coube tornar-se guia, também de Jacques Klein, de Carmen Vitis Adnet, de Cesarina Riso, de Dina Gombarg e outros brasileiros, entre os quais se inclui ainda, artìsticamente, pela formação de origem, Giuliano Montini. Dois frutos relevantes dos ensinamentos de Seidlhofer, Carmen Vitis Adnet e seu espôso Hans Graf, vieram passar larga temporada no Rio, antes de voltarem definitivamente à Europa. Hans Graf, que se havia tornado assistente do maestro, foi convidado a assumir, quando regressar, uma cátedra de piano da Academia de Viena. Ambos, pianistas de reconhecido talento, trouxeram incumbência de Seidlhofer, relacionada àquela atração que êle exerce sôbre os nossos aspirantes a um superior domínio interpretativo do instrumento. Inútil encaminhar ao seu curso de aperfeiçoamento — recomenda êle — os pianistas nacionais que acaso não disponham de uma base segura de técnica. Essa tarefa de muni-los de meios instrumentais mais sólidos, nos pasos de candidatos de menor experiência, que não disponham, aqui, de bons professôres, caberá a Hans Graf. Na realidade — segundo me declara o casal de artistas — Bruno Seidlhofer não ensina técnica. Os discípulos progridem, no entanto, tècnicamente, e muito, só à custa da educação musical a que êle os submete.

Carmen Vitis Adnet e Hans Graf sublinham o ponto de que Seidlhofer não emprega nenhum sistema genérico de ensino. Evita, quanto possível, admitir alunos com formação técnica deficiente; mas, mesmo quando isso sucede, não os submete a nenhum treino especial de puro mecanismo. Certo aluno holandês, por exemplo, se mostrava parcamente munido de meios materiais de expressão pianística, realizando mal, sem clareza, nem relêvo. Seidlhofer não o pôs, como inúmeros outros professôres de piano o fariam, a estudar exercícios de técnica. Mas chamava-lhe a atenção para os valores musicais das obras, e o estimulava a obter, progressivamente, um rendimento artístico sempre mais alto. Dentro em pouco, um verdadeiro pianista nascia do executante superficial e aparentemente mal dotado.

Seidlhofer subordina a formação do concertista ao apuro crescente do contrôle auditivo. O pianista aprende a ouvir-se que executa, a julgar-se, a corrigir-se e a aproximar-se assim de um padrão interpretativo alto. Exige, fundamentalmente, o respeito à estrutura rítmica das obras, o que equivale inclusive a exteriorizá-las dentro dos andamentos que mais lhes convém. E só permite que o executante manifeste sua personalidade em função de fidelidade rigorosa ao texto.

Em Bach, mais talvez do que em qualquer outro grande compositor, se destaca a autoridade do mestre vienense. Além de piano, embora sem ser concertista, toca Seidlhofer cravo e órgão, e sempre se interessou muito pela música preclássica. Seu estilo de Bach se caracteriza por um misto de severidade e fantasia interpretativa que o leva — segundo relatam Carmen Adnet e Hans Graf — a executar, por exemplo, inimitàvelmente, o tempo lento do *Concêrto Italiano*, onde ao rigoroso compasso da mão esquerda opõe a liberdade "cantabile" da direita. E não admitindo as transcrições pianísticas de Bach, mesmo as de Busoni — que aliás raramente, a não ser por intérpretes italianos, se encontram nos programas de recitais vienenses — considera que, ao piano, a música de Bach importa em um compromisso que a natureza do instrumento requer. Assinala, nas composições de Bach, quais os trechos fortes, quais os pianos, delimitando-os, e não permitindo, via de regra, gradações dinâmicas de uns a outros. Dentro dos trechos fortes, porém, e dentro dos trechos pianos, essa gradações dinâmicas, "crescendos" e "diminuendos", se impõem, e são indicadas por êle, por necessidade expressiva do fraseado e que decorre o próprio instrumento.

Carmen Vitis Adnet e Hans Graf, que nos trazem seu testamento sôbre a alta proficiência didática de Seidlhofer, regressarão à Europa, em 1957, para prosseguirem em sua carreira. Ela que, em 1954, obteve a mais alta láurea no exame final da Academia de Viena, e um honroso segundo prêmio, no Concurso de Munique, fará ainda êste ano uma "tournée" pelo norte do Brasil, em apresentações individuais, e a dois pianos, com o marido. Quanto a Hans Graf, que tem efetuado, ùltimamente, concertos na Áustria, Alemanha, Itália e Bélgica, realizará uma temporada em Israel, no próximo ano. Aqui, aparacerá, pela primeira vez, como recitalista, ao início de setembro, na temporada do Teatro Copacabana.

EURICO NOGUEIRA FRANÇA

Como Funciona o Nosso Sistema Nervoso

Milhões de mensagens passam, dia e noite, através de nosso sistema nervoso, dizendo quando o coração deve bater, os pulmões tomar ar, se a música é agradável e um bife gostoso. Este maravilhoso e incrìvelmente complexo sistema é explicado num dos 26 artigos do número de agôsto de Seleções. Nesse número encontra-se também o resumo de um livro notável: «O Professorzinho de Piney Woods». Adquira ainda hoje o seu exemplar de agôsto de Seleções. À venda em todos os jornaleiros.

VIDA CULTURAL

A EXPERIÊNCIA DE BARTOLOMEU DE GUSMÃO

Entre os precursores da navegação aérea cabe lugar de singular destaque ao padre Bartolomeu Lourenço de Gusmão, que foi em verdade o inventor do aeróstato, no início do século XVIII.

É certo que já no século XV tinha havido algumas experiências, como as de Giovani Battista Dante, pois concretizar o sonho de Ícaro era uma velha aspiração da humanidade.

Em 1670 o jesuíta Lana teve também o seu projeto, mas foi o insigne irmão de Alexandre de Gusmão quem de fato fêz subir a primeira máquina voadora, muito antes dos balões dos irmãos Montgolfier, cujas experiências datam de 1783.

Francisco Leitão Ferreira, em uma nota manuscrita, assim relata o importante episódio hoje rememorado: "Fêz a experiência em 8 de agôsto de 1709, no pátio da Casa da Índia, diante de S.M. e muita fidalguia, com um globo que subiu suavemente à altura da sala das Embaixadas, e do mesmo modo desceu, elevado de certo material que ardia, e a que aplica o fogo o mesmo inventor. Esta experiência se fêz dentro da sala das audiências".

No tomo XII da "Revista do Instituto Histórico e Geográfico Brasileiro", Freire de Carvalho cita outros documentos que reafirmam a data dessa experiência, o que dá ao "Padre Voador" a prioridade que muitos atribuíram aos irmãos Montgolfier.

A experiência de Bartolomeu de Gusmão, entretanto, não se tornou conhecida e daí ser o nosso patrício considerado, sòmente, como um dos precursores do engenhoso invento.

Affonso d'Escragnolle Taunay, a quem se deve entre outros eruditos trabalhos, os que intitulou: "Bartolomeu de Gusmão e sua prioridade aerostática", "A vida gloriosa e trágica de Bartolomeu de Gusmão" e "Bartolomeu de Gusmão, inventor do aeróstato", assim escreveu: "As experiências de aeróstato marcadas para vinte e quatro de junho de 1709 atrasaram uma enfermidade do rei. Realizaram-se a cinco e oito de agôsto imediatos, em presença do monarca, da rainha, dos infantes, do núncio, cardeal Conti, futuro papa Inocêncio XIII, do marquês de Fontes e numerosa fidalguia. Ocorreram num dos salões do Paço Real. A primeira acompanhou completo fracasso. Incendiou-se o balonete sem se mover do solo. Na segunda subiu êle à altura de cêrca de quatro metros e meio, tendo ido chocar-se de encontro a umas cortinas da sala dos Embaixadores, incendiando a estes panos, o que motivou terem os criados da casa real, armados de varapaus, abatido o aeróstato, receiosos de um incêndio. Na terceira experiência, em outubro de 1709, o balão subiu novamente, mas foi de encontro a uma parede ou cimalha e incendiou-se igualmente".

Olavo Bilac, em magnífico soneto "O Voador", a que pôs a epígrafe "Padre Bartolomeu Lourenço de Gusmão, inventor do aeróstato, morreu miseravelmente num convento, em Toledo, sem ter quem lhe velasse a agonia", assim celebra o triste fim do inventor:

"Em Toledo. Lá fora, a vida tumultua
E canta. A multidão em festa se atropela...
E o pobre, que o suor da agonia enregela,
Cuida o seu nome ouvir na aclamação da rua.

Agoniza o Voador. Piedosamente, a lua
Vem velar-lhe a agonia, através da janela...
A Febre, o Sonho, a Glória enchem a escura cela;
E entre as névoas da morte uma visão flutua:

"Voar! varrer o céu com as asas poderosas,
Sôbre as nuvens! correr o mar das nebulosas,
Os continentes de ouro e fogo da amplidão!..."

E o pranto do luar cai sôbre o catre imundo...
E em farrapos, sòzinho, arqueja moribundo
Padre Bartholomeu Lourenço de Gusmão..."

N. C.

ASSOCIAÇÕES

Instituto dos Advogados Brasileiros

Realiza-se amanhã, às 21 horas, a solenidade comemorativa do 113º aniversário de fundação do Instituto dos Advogados Brasileiros, em sua sede à Av. Marechal Câmara, 160, 5.º andar.

CONFERÊNCIAS

Psiquiatria e Defesa Social

O professor Maurício de Medeiros, titular da pasta de Saúde, falará hoje, às 17 horas, sôbre "Psiquiatria e Defesa Social". A palestra será realizada na Fundação Getúlio Vargas. Falará ainda o ministro Maurício de Medeiros amanhã dia 9, na Escola Superior de Guerra, às 9 horas, sôbre "Panorama Sanitário Brasileiro".

CURSOS

Problemas de Fisio-Farmacologia

Sob o patrocínio do Instituto de Biofísica da Universidade do Brasil, será iniciado hoje, às 11 horas, à Av. Pasteur, 458, um curso de "Problemas de Fisio-Farmacologia do Sistema Nervoso Central", que será orientado pelo prof. Carlos Chagas e regido pelo prof. Daniel Bovet. Este curso funcionará três vêzes por semana, às 2as., 4as. e 6as. feiras.

VÁRIAS

Homenagem a René Leriche

A Embaixada da França realizará hoje, às 21 horas, no auditório da "Maison de France", uma sessão em homenagem ao cientista René Leriche. Falará o prof. Morais Gray, sôbre: "Leriche e sua contribuição para a cirurgia moderna" e o prof. Grey Lator hes: "René Leriche, o mestre do pensamento cirúrgico contemporâneo".

Prêmios literários no Paraná

A Assembléia Legislativa do Paraná criou quatro prêmios literários, de caráter anual, intitulados: de Romance, de Poesia, de Ensaio, e de Cultura Histórica. Os três primeiros colocados em cada um dêles receberão, respectivamente, 50, 30 e 20 mil cruzeiros.

Formação dos geólogos nacionais

A Sociedade Brasileira de Geologia — Núcleo do Rio de Janeiro — reune-se hoje, às 15 horas, no auditório do Departamento Nacional da Produção Mineral, Avenida Pasteur 404, Praia Vermelha, para assistir ao filme "Nossa Terra". Durante a reunião haverá debates subordinados ao tema "A formação dos geólogos nacionais e problemas correlatos".

ESTRÉIA DE GILLESPIE NO REPÚBLICA

A famosa orquestra negro-americana de Dizzy Gillespie vai estrear hoje, às 21 horas, no Teatro República. Com dezoito músicos de grande experiência e mestria, e criador do "be bop" está percorrendo o mundo, para mostrar a evolução da música de jazz na sua terra de origem. Com tal objetivo Gillespie organizou um programa que sintetiza a história dêsse gênero musical, partindo da rítmica puramente africana, dos "negro-espirituals", do estilo "dixieland". As várias partes do programa focalizam as seguintes etapas da história do jazz:

1) Abertura, com o clássico "St. Louis Blue" e ritmos africanos;
2) "Spirituals";
3) "Dixieland";
4) "New Orleans";
5) "Swing";
6) "Bop";
7) Solos vocais (Austin Cromer), e pequeno conjunto.

Os bilhetes para a estréia podem ser adquiridos no Teatro República ou nas lojas Palermo (Av. 13 de Maio, 98, B.C.).

MARIA ALCINA NA TV TUPI

A pianista Maria Alcina, às vésperas de partir para a Inglaterra, realiza hoje, às 21 horas, um recital na TV Tupi. Depois do seu casamento com diplomata brasileiro, Maria Alcina, que nosso público já aplaudiu numerosas vêzes, só se tem apresentado na Europa. E' essa, hoje à noite, a única oportunidade de ouvi-la, durante largo tempo, e de apreciar-lhe o talento.

"FESTIVAL TOSCANINI"

do, através da Rádio Ministério da Educação e Cultura, uma série de programas que denominou "Festival Toscanini", como homenagem ao 70º. aniversário da estréia de Toscanini no Rio de Janeiro.

Êsse festival, cujo início será no próximo dia 12, às 14,30 horas, apresentará selecionadas composições de orquestra regidas pelo grande maestro italiano.

TEMPORADA LÍRICA

Será apresentada hoje, no Municipal, a ópera "Tosca", de Puccini, em 5a. récita da assinatura de gala, com Antonietta Stella, Pier Miranda Ferraro, Gian Giacomo Guelfi, Plinio Clabassi, Glauco Scarlini, Hélio Paiva, sob a regência do maestro Juan Emilio Martini, do Teatro Colón, de Buenos Aires.

Sexta-feira próxima, dia 10, realizar-se-á, em sexta récita de assinatura de gala, a comemoração nesta temporada, do bicentenário de Mozart, com a ópera "Don Giovanni". Mozart.

PRÓXIMOS CONCERTOS DA OSB

Efetua-se no próximo sábado, às 16.30 horas, no Municipal, o 12º. concêrto da presente temporada da Orquestra Sinfônica Brasileira para o seu quadro social. Regência a cargo do maestro Lamberto Baldi, com a colaboração da pianista Olivia Nicolau que interpretará de César Franck — "Les Djinnes" — Poema Sinfônico. Completam o programa as seguintes obras: Lorenzo Fernandez — "Imbapara"; Ravel — "Ma mère l'Oye" e Respighi — "Pinheiros de Roma".

Informações à Avenida Rio Branco, 135, 9º. andar, sala 918.

A Orquestra Sinfônica Brasileira realizará no próximo domingo, às 10 horas, no Municipal, o 8º. concêrto da presente temporada da série "Juventude". O regente será o maestro Lamberto Baldi que terá a colaboração do jovem pianista Nelson Freire, um dos vencedores do concurso para solista dessa série de concertos, que interpretará o Concêrto para piano e orquestra nº. 9, K. 271 de Mozart.

TEATRO

L'ANNONCE FAITE À MARIE

Os "Comédiens de l'Orangerie" estão apresentando no teatro da "Maison de France", em montagem de Martim Gonçalves e Roger Bernadet, "L'Annonce Faite À Marie", mistério de Paul Claudel. Uma iniciativa pela qual muito lutou Roger Bernadet, que defendia já há dois anos a necessidade da Alliance Française e dos "Comédiens de l'Orangerie" se aventurarem numa obra clássica, de expressão cultural, que fôsse ao mesmo tempo capaz de bem servir ao teatro e aos ideais da Associação de Cultura Franco-Brasileira.

Evidentemente, não se pode esperar em espetáculos desta natureza interpretações de nível semelhante ao proporcionado por elencos mais amadurecidos e de atividade regular, não só pela pouca experiência de alguns dos amadores como pelas limitações da língua, que sujeita o recrutamento dos artistas a meio muito mais limitado. Prevalece assim o objetivo de servir fielmente o texto, de obter uma conjugação de elementos plásticos e sonoros que se identifiquem com o espírito dêsse texto e de vestir a interpretação daquela homogeneidade que empresta categoria tôda especial a um espetáculo dêsse tipo. Os "Comédiens de l'Orangerie" souberam bem servir ao texto claudeliano, dentro de um equilíbrio que pede aplausos para os dois responsáveis pela montagem. Apenas no campo do elemento plástico cabe um reparo, pois aos cenários de Jean Claude Bailly faltou justamente êste equilíbrio, não acompanhando os do segundo e terceiro atos a impressão causada pela casa de Anne Vercors. Em compensação, trajes e luz destacam-se sobremaneira, sobretudo o excelente uso da iluminação em cenas decisivas, como a do milagre e a da morte de Violaine.

Renée Mondor: doce e suave Violaine

Se, conforme foi dito, é normal não encontrarmos grandes criações individuais em iniciativas dêsse jaez, registremos que o espetáculo da "Maison de France" ultrapassou tal limite no caso de Philippe Greffet, que, como Anne Vercors, trouxe para o auditório da Esplanada uma interpretação de fôrça impressionante, revelando-se um ator de sólidos recursos. Ao seu lado, firmando uma linha de doçura e serenidade, que aliada ao seu rosto suave contribuiu para um bom delineamento da personagem, tivemos Renée Mondor, que na Violaine, também soube se destacar entre os companheiros. Os demais intérpretes imprimiram todo o seu esfôrço e dedicação ao trabalho, indiferentes aos mais difíceis obstáculos — como foi o caso de Guy Brytygier, que estreava no teatro com o papel de Jacques Hury — demonstrando maior segurança e capacidade. Simone Cox e Claude Haguenauer.

Mesmo para o espectador despido de convicções religiosas, torna-se impossível escapar ao poder da palavra poética de Claudel, à profunda emoção dramática que seus personagens exprimem e possuem, à beleza dos símbolos desenhados nesse seu mistério, que nos transporta ao território do sobrenatural. Aos que acusam o poeta de lentidão e ausência de ação, não há como retrucar com a exibição de um "L'Annonce Faite À Marie", onde o império do texto e do espetáculo vai sendo progressivamente assegurado sôbre a platéia, sem que esta recuse a entrega total que o autor lhe solicita. A presença de um grande poeta e de um grande dramaturgo faz-se patente. O espectador sente-se obrigado a concordar com Jean Vilar e seu extremado amor ao teatro claudeliano.

—

Martim Gonçalves e Roger Bernadet apresentaram um bonito espetáculo, cuja receptividade no seio do público brasileiro deve orgulhá-los. Amanhã, às 21 horas, e sábado, às 15.30 horas, em vesperal, "L'Annonce Faite À Marie" será novamente encenado no teatro da "Maison de France", ao qual se recomenda uma visita de todos aquêles que, possuindo conhecimento do francês, desejarem um emocionante encontro com a peça de Claudel.

J. G.

Atividades da Fundação Brasileira de Teatro

Dando prosseguimento ao Ciclo de Palestras Culturais, a Fundação Brasileira de Teatro, promoverá no próximo dia 15, às 18 horas, no Teatro Dulcina, uma conferência do professor Alceu Amoroso Lima sôbre "O Teatro de Claudel". Para essa conferência estão convidados todos os estudantes, especialmente os de teatro e artes, imprensa e pessoas interessadas. Quaisquer outros esclarecimentos, diàriamente, das 13 às 17 horas, na Av. 13 de Maio n. 23, sala 506, ou pelo telefone 32-0290.

Terão início no próximo dia 10 as aulas do Curso de Mitologia, organizado pela Academia de Teatro, a cargo do prof. Junito de Souza Brandão. O curso compreende cinco partes essenciais, estando o seu programa assim distribuído: O Mundo Infernal, Os Oráculos da Grécia Antiga, Os Mistérios da Grécia Antiga, A Mitologia da Tragédia e a Mitologia da Comédia. Os interessados poderão inscrever-se até o dia 9 na secretaria da A. B. T. à Av. 13 de Maio n. 23 sala 506, diàriamente, das 13 às 17 horas.

ÚLTIMAS DO TABLADO

O Tablado dará esta semana as últimas apresentações do seu programa duplo, com "A Sombra do Desfiladeiro", de Synge, e "O Macaco da Vizinha", de Joaquim Manuel de Macedo. Quinta-feira e sábado, às 21 horas, e domingo, às 17 horas, estará se despedindo do teatrinho do Patronato da Gávea o programa que tanto sucesso alcançou durante os seus sessenta dias de apresentação. Sexta-feira, o espetáculo será exclusivamente destinado aos estudantes cariocas, que esta semana festejam sua semana, graças a entendimentos mantidos pelos dirigentes da UME, AMES e revista "Roteiro" com o grupo amador da Gávea. E, segunda-feira, teremos então o entêrro clássico, numa récita especial para a classe teatral.

Na fotografia vemos Ivan Albuquerque, um dos jovens e talentosos atores que o Tablado vem formando e que figurou com uma interpretação muito boa na peça de Macedo. Ivan, apesar de se encontrar sòmente na sua segunda temporada de atividade, já possui tôdas as características de um elemento bastante interessante ao nosso teatro. Atualmente ensaia o papel do caçador, na versão que Maria Clara Machado escreveu do "Chapèuzinho Vermelho", peça infantil a ser lançada na primeira semana de setembro.

A ESTRÉIA DE HOJE

Eva estréia, hoje, para o público, a peça "Lotária", que Luiz Iglésias vem de escrever e que está sendo anunciada como mais uma sátira ao nosso chamado "café-society". "Lotária" subirá à cena sob direção de Willy Keller, que assim retorna ao teatro brasileiro após um estágio na Alemanha, promovendo também o reaparecimento de Leda Vale na companhia. Cenários de Pernambuco de Oliveira e presença no elenco, ao lado de Eva, de Armando Rosas, Paulo Goulart, Jorge Doria, Samaritana Santos e Manuel Pera.

CINEMA

VOANDO PARA O ALÉM
(The McConnell Story — ou — Tiger in the Sky)

◆ *Direção de Gordon Douglas • Produção de Henry Blanke • Screenplay de Ted Sherdeman e Sam Rolfe • História de Ted Sherdeman • Fotografia (em WarnerColor) de John F. Seitz • Música de Max Steiner • Cast: Alan Ladd, June Allyson, James Whitmore, Frank Faylen, Robert Ellis, Willis Bouchey, Sarah Selby, Gregory Walcott, John Pickard, Frank Ferguson, Olin Howlin, Harley Forbes. — Warner Brothers, CinemaScope, 1955.*

ALAN LADD, JUNE ALLYSON

O aviador é o dono do céu — esta poderia ter sido a mensagem de *The McConnell Story*, se transmitida com mais resolução, pois apenas a percebemos quando James Whitmore diz a Alan Ladd antes de cada vôo: "Tigre, o céu é seu". O que se quer fazer e se faz, porém, é a biografia de um dos grandes ases da aviação americana, Joseph McConnell Jr., que, movido por irrefreável paixão, passou de navegador de uma B-17, durante a II Guerra Mundial, a pilôto a jato na guerra da Coréia, quando derrubou em nove meses 16 MIGs, tornando-se, aos 31 anos de idade, o primeiro ás tríplice-coroado da aviação a jato. Terminado o conflito, McConnell se fêz *test pilot* do novo Sabre-Jet F-86H, na Edwards Air Force Base, Califórnia — e o *script* do filme consagrado a seus feitos ainda estava em elaboração quando o pilôto, depois de romper num *test* a "barreira sônica", não pôde governar o aparelho, que se espatifou contra o solo. Joseph McConnell Jr. contava 34 anos, ao morrer.

The McConnell Story, com todos os ingredientes e, conseqüentemente, os defeitos tanto das cine-biografias como dos filmes de aviação, não chega a despertar maior interêsse, mesmo porque é sempre rotineira a direção de Gordon Douglas, realizador que vive na dependência estreita do *script*. Se êste é bom, como no caso de *Only the Valiant* (Resistência Heróica) e *Kiss Tomorrow Goodbye* (O Amanhã que Não Virá), Douglas faz bons filmes, já que dá para tanto o seu artesanato. E se o *script* é inexpressivo ou vulgar, êle subscreve fitas tão neutras como *So This Is Love* (Gloriosa Consagração) e *The McConnell Story*. O caso de Gordon Douglas, aliás, é o de muitos outros diretores, entre os quais não faltam alguns bem mais famosos do que êle.

As cenas aéreas de *The McConnell Story*, naturalmente, são as melhores — embora nunca tenham a beleza das de *Strategic Air Command* (Comandos do Ar). Destaca-se a seqüência que descreve a luta contra os MIGs mantida pela esquadrilha comandada por McConnell, cuja missão é proteger o salvamento por helicópteros dos sobreviventes de uma fortaleza voadora abatida nas montanhas da Coréia do Norte. É nesse momento que o herói derruba o seu primeiro "bandido", logo depois o segundo — iniciando a série famosa. Em terra, porém, a monotonia, maior ainda que a de *Strategic Air Comand*, disputa com os lugares-comuns o domínio das cenas. Os elementos são os de sempre: as decepções do protagonista, o encontro com a moça que, sem demora, fará sua mulher; as virtudes domésticas, a fertilidade e as apreensões de June Allyson (quem mais poderia ser?), que continua a ser a espôsa-modêlo, simples e heróica, dos campeões de *baseball* (*The Stratton Story*), de *swing* (*The Glenn Miller Story*) e de aviação (*Strategic Air Command*) que Hollywood biografa de vez em quando.

MONIZ VIANNA

Script & Direção

◆ O quadro de diretores de Hollywood, invadido nos últimos tempos por um número considerável de atores (Dick Powell, Charles Laughton, Mark Stevens, Ray Milland, Cornel Wilde, Burt Lancaster), está sendo agora engrossado por uma nova invasão, esta de *scripters*. Muitos dos diretores consagrados, como se sabe, foram cenaristas: Huston, Mankiewicz, Rossen Brooks, Davees. Nunca, porém, se verificou uma invasão em massa, como a de agora, da qual participam os seguintes:

Ranald MacDougall, cenarista de *Objective Burma* (Um Punhado de Bravos), *Mildred Pierce* (Almas em Suplício), *Possessed* (Fogueira de Paixão), *The Breaking Point* (Redenção Sangrenta, extraído de To Have and Have Not, de Hemingway), *Bright Leaf* (Cinzas ao Vento) — com *Queen Bee* (Os Amores Secretos de Eva).

Richard Murphy, cenarista de *Boomerang* (O Justiceiro) e *Panic in the Streets* (Pânico na Rua), de Kazan, *Cry of the City* (Uma Vida Marcada), de Siodmak, *Desert Rats* (Ratos do Deserto), de Wise, e *Broken Lance* (A Lança Partida), de Dmytryk — com *Three Stripes in the Sun* (Ódio e Ternura).

Daniel Taradass, cenarista de *Rancho Notorious* (O Diabo Feito Mulher), *Don't Bother to Knock* (Almas Desesperadas), *Desirée*, premiado pelo *script* de *From Here to Eternity* (A Um Passo da Eternidade) — com *Storm Center*, novo filme de Bette Davis.

Ernest Lehman, cenarista de *Executive Suite* (Um Homem e Dez Destinos), o grande filme de Robert Wise, co-cenarista de *Sabrina* — com *Sweet Smell of Success*, produção Hecht-Lancaster, com Burt Lancaster e Tony Curtis.

Valentine Davies, cenarista e autor do interessantíssimo *Miracle on 34th Street* (De Ilusão Também se Vive), de George Seaton; *On the Riviera* (Escândalo na Riviera), para Danny Kaye — com *The Benny Goodman Story*, com Steve Allen e Donna Reed.

Don McGuire, ator coadjuvante que se fêz cenarista de pequenos musicais (*Meet Danny Wilson*, *Walking My Baby Come Home*), ou comédias (*Back to the Front*, *Three-Ring Circus*) — com *Johnny Concho*, produção n. 1 da emprêsa de Frank Sinatra, que vive o papel principal.

James R. Webb, cenarista de vários filmes de Burt Lancaster, como *Apache* (O Último Bravo), *Vera Cruz*, depois de grande atividade da WB (*The Big Trees*, *Operation Secret*, *The Charge at Feather River*) — com *Bandoola*, produção Hecht-Lancaster, com Ernest Borgnine e, possìvelmente, Sophia Loren.

Melville Shavelson, cenarista (em dupla com Jack Rose) de inúmeras comédias e musicais — com *The Seven Little Foys* (Um Coringa e Sete Ases), produzido por Jack Rose, escrito por Sharlelson & Rose, com Bob Hope no papel de Eddie Foy e, numa "ponta", James Cagney repetindo a sua criação de George M. Cohan.

CIENTISTAS BRITÂNICOS CAÇAM RATOS NO PERU

LIMA, 6 — Dois genetistas britânicos chegaram a Lima para uma curiosa expedição de caça: ratos. Will D. Graham Brown e seu colega P. S. Arland, capturaram 200 ratos vivos e sem lesões, nas minas dos Andes peruanos, entre 3 e 5.000 metros de altura.

Os cientistas desejam estudar nos roedores os efeitos genéticos dos raios cósmicos e das rochas minerais radioativas, no meio das quais os ratos vivem.

Trata-se de investigar as mutações biológicas e fisiológicas que tenha originado nos roedores o haverem estado durante vários séculos sob a influência de uma débil porém prolongada radioatividade. FP.

DUCHAS HIGIÊNICAS
AS PROTETORAS DAS SENHORAS CASADAS
CASA NEIVA
Rua dos Andradas, 49 — Telefone 43-1794

CARTAZ DE HOJE

BOATES

ARPEGE — "Waldir Calmon".
BEGUIN — Tel. 25-7272 — "E O Espetáculo Continua..." — com Silvio Caldas e Grande Otelo.
CANOAS — Tel. 37-0235 — "Música E Dança".
CASABLANCA — Tel. 26-7437 — (Fechado).
CIRO'S — Tel. 37-1191 — "Música E Dança".
CLUB 36 — "Elizete Cardoso".
DRINK — "Djalma Ferreira E Os Seus Milionários Do Ritmo".
KEY-BOITE — "Fafá Lemos".
MAXIM'S — Tel. 37-9644 — "Tito Fuentes".
MEIA-NOITE — (Copacabana Palace) — Tel. 57-1818 — "Leny Eversong".
NIGHT AND DAY — Tel. 37-9883 — (Fechado).
NOVO MUNDO — "Jantares Musicados".
SACHA'S — "Sacha, Murilo Almeida E Carminha Mascarenhas".
TUDO AZUL — "Américo Ao Piano".

TEATROS

MUNICIPAL — (Vago).
COPACABANA — Os Artistas Unidos encenam "Aconteceu Naquela Noite" — de Sawajon, sob direção de Graça Mello. Uma peça de fundo policial.
DULCINA — A Companhia Tônia, Celli & Autran apresenta: — "A Viúva Astuciosa" — comédia de Carlo Goldoni, sob direção de Adolfo Celi.
SERRADOR — "Vê Se Me Esquecea" — comédia de Raoul de Pracy, com Eva e seus Artistas.
RIVAL — Alda Garrido promove a reprise de um seu grande sucesso: "Dona Xêpa", de Pedro Bloch.
FOLLIES — "A Samba Na Maloca" — revista com Colé e a vedete sensação Lilian Fernandes.
REPUBLICA —
RECREIO — "Castiga o Couro", revista carnavalesca com Zeloni à testa de grande elenco.
JARDEL — "No Mundo da Lua" com Ankito e sua companhia de revistas.
JOÃO CAETANO — "Agora a Coisa Vai", revista com Silva Filho, Pedro Dias e Helena Amaral.
MADUREIRA — "Vamos brincar", revista de Zaquia Jorge e A. Bredas, com Zaquia Jorge e seu grande elenco.
CARLOS GOMES — "Aperta O Cinto" — revista que marca o retôrno de Marlene & Luiz Delfino e a estréia de Mirita Casemiro no Brasil
TEATRO DE BOLSO — "Três à Meia Luz" — comédia de Mihura, com Brasini, Villon e Thereza Austregésilo.
GLÓRIA — "Papai Fanfarrão" — peça de José Wanderley & Mário Lago, com Oscarito e família.
GINASTICO — "A Casa do Chá de Luar de Agôsto" — de John Patrick, grande sucesso do TBC. Estréia auspiciosa do diretor belga Maurice Vaneau.
TABLADO — "A Sombra Do Desfiladeiro" (Synge) e "O Macaco Da Vizinha" (Macedo), em programa duplo, tôdas às 5.as, 6.as e sábados, às 21 horas, e domingos às 17 horas. Tel: — 26-4555.

CINEMAS — Cinelândia

CAPITÓLIO — 22-5785 — "Jornais — Desenhos e Curiosidades"
IMPERIO — 22-9848 — "Quando O Coração Floresce" — com Katherine Hepburn — Rossano Brazzi. — Colorido. — (U. S.).
METRO — 22-6490 — "A coroa e espada" — com Robert Taylor — Kay Kendall. — (U. S.).
ODEON — 22-1508 — "O assassino anda sôlto" — com Joseph Cotten — Rhonda Fleming. — (U. S.).
PALACIO — 22-0838 — "As chuvas de Ranchipur" — com Lana Turner — Richard Burton. — (U. S.).
PATHE — 22-8795 — "Voando para o Além" — com Alan Ladd — June Allyson. — (U. S.).
PLAZA — 22-1097 — "Comandos do ar" — com James Stewart — June Allyson — (U. S.).
REX — 22-6327 — "A grande paixão" — com Gina Lollobrigida — Jean Claude Pascal. — (Fr.).
RIVOLI — "Verdi" — com Pierre Cressoy — Anna Maria Ferrero — colorido — (Ital.).
VITORIA — 42-9020 — "Eva no Brasil" — com Colé — Nelia Paula. — (Nac.).

Centro

COLONIAL — 42-8512 — "Comandos do ar".
FLORIANO — 43-9074 — "Eva no Brasil".
IDEAL — 42-1213 — "Demonio do Circulo Vermelho".
IRIS — 43-0763 — "O preço de um homem".
MEM DE SÁ — 42-2232 — "Tarantula".
MARROCOS — 22-7979 — "Coração de mulher".
OLIMPIA — "Testemunha do crime".
POPULAR — 43-1854 — ...
PRESIDENTE — 42-7128 — "Verdi" — com Pierre Cressoy — Anna Maria Ferrero, colorido (Ital.).
PRIMOR — 43-6881 — ...
RIO BRANCO — 43-1639 — "Um fio de esperança".
SÃO JOSÉ — 42-0593 — "Voando para o Além".

Bairros — Subúrbios

ABOLIÇÃO — "O assassino anda sôlto".
AGUA SANTA — "Eram todos pecadores".
ALASKA — "O assassino anda sôlto".
ALFA — 29-8215 — "Não matarás".
ALVORADA — 27-2936 — "Verdi".
AMERICA — 48-4519 — "Eva no Brasil".
ANCHIETA — "A viúva alegre".
ART-PALACIO — 57-2793 — "Verdi" — com Pierre Cressoy — Anna Maria Ferrero — colorido. — (Ital.).
ASTORIA — 47-0466 — "Comandos do ar".
AVENIDA — 28-1667 — "Eva no Brasil".
AZTECA — 45-6816 — "Voando para o Além" — com Alan Ladd — June Allyson. — (U. S.).
BANDEIRANTE — 29-3262 — "Prisioneiros de guerra".
BANDEIRA — 28-7575 — "Derradeiro levante".
BARONEZA — "O esquadrão heroico".
BELMAR — "O primo do cangaceiro".
BENTO RIBEIRO — "Almas em desespêro".
BONSUCESSO — "O assassino anda sôlto".
BOTAFOGO — 26-2250 — "Guerra ao samba".
BRAZ DE PINA — 30-3489 — "O assassino anda sôlto".
CAMPO GRANDE — "Terra da sedução".
CARIOCA — 28-8178 — "A grande paixão".
CARUSO COPACABANA — "Voando para o Além" — com Alan Ladd — June Allyson — (U. S.).
CATUMBI — 22-3691 — "Hienas humanas".
COLISEU — 29-8753 — "Voando para o Além".
COPACABANA — 57-5134 — "Eva no Brasil".
ESKYE — "Voando para o Além".
ESTACIO — 32-2923 — "A barca do jôgo".
FLORESTA — 26-6257 — "Guerra entre planetas".
GLORIA — "Pecadora da ilha".
GUANABARA — 26-9339 — "Eva no Brasil".
HADDOCK LOBO — 48-9610 — ...
IPANEMA — 47-3806 — "A grande paixão".
IRAJÁ — 29-8330 — Deshonrada".
IMPERATOR — "Voando para o Além" — com Alan Ladd — June Allyson. — (U. S.).
LEBLON — 27-7605 — "Casa de bambu".
LEOPOLDINA — "Eva no Brasil".
LEME — 35-6412 — "Herói de Malta".
MADRID — 43-1185 — "As chuvas de Ranchipur" — com Lana Turner — Richard Burton. — (U. S.).
MARACANÃ — 48-1910 — "Eva no Brasil".
MARAJÁ — 28-7394 — ...
MARAJÓ — "Nas asas da fama".
MARIANA — 28-1357 — "Amar-te é meu destino".
MELLO — 30-3077 — "Comando do ar".
METRO COPACABANA — 37-9797 — "A coroa e a espada" — com Robert Taylor — Kay Kendall. — (U.S.)
METRO TIJUCA — 48-9970 — "A coroa e a espada" — com Robert Taylor — Kay Kendall. — (U. S.).
MADUREIRA — 29-8733 — "O assassino anda sôlto".
MAUÁ — "Comandos do ar" — com James Stewart — June Allyson. — (U. S.).
MASCOTE — 29-0411 — "Comandos do ar".
MODERNO — 842 — "Rua sem sol".
MEIER — "Dá-me tua mão".
MONTE CASTELO — 29-8250 — "Carnaval em Caxias".
MOÇA BONITA — "Tarantula".
MIRAMAR — "Eva no Brasil".
NACIONAL — 26-6072 — "O filho de ..."
NATAL — 48-1032 — Da terra nasce o ódio".
OLINDA — 48-1032 — "Comandos do ar".
PALACIO HIGIENOPOLIS — "O principe valente".
PALACIO SANTA CRUZ — "Cidade tenebrosa".
PALACIO VITORIA — 48-1971 — "Jerônimo".
PARAISO — 30-1060 — "Orfãos da tempestade".
PARA TODOS — 29-3191 — "Anjo ou demônio".
PAX — 27-6621 — "Voando para o Além" — com Alan Ladd — June Allyson. — (U. S.).
PIRAJÁ — 47-2668 — "Rua sem sol".
POLITEAMA — 25-1143 — "E' fogo na roupa".
RAMOS — 30-1094 — "Estátua de carne".
REGENCIA — "Comando do ar".
ROULIEN — 49-5691 — "Como agarrar um milionário".
ROYAL — 42-7191 — "Comando do ar".
RIAN — 47-1144 — "A grande paixão".
RIDAN — 40-1693 — "Tulonga, ilha condenada".
ROSARIO — 30-1889 — Lili".
ROXI — 27-8245 — "As chuvas de Ranchipur" — com Lana Turner — Richard Burton. — (U. S.).
SANTA ALICE — "Quem matou Anabela".
SANTA CECILIA — 30-1823 — "A felicidade estava perto".
SANTA HELENA — "Um comêço de vida".
SÃO GERALDO — "Vamos com calma".
SANTO AFONSO — "Verdi".
SÃO LUIZ — 25-7679 — "A grande Simba".
paixão" — com Gina Lollobrigida — Jean Claude Pascal. — (F. R.).
SÃO PEDRO — 30-4181 — "Voando para o Além".
TIJUCA — 48-4516 — "Dúvida".
TRINDADE — "Milagre em Milão".
VAZ LOBO — 29-9298 — "Céu de estrêlas".
VILA ISABEL — "Violadores da lei".

Governador

GUARABU — "Vingança terrível".
ITAMAR — French Can-Can".
JARDIM — "A um passo da glória".

Niterói

CASSINO — "Festival Tom & Jerry".
CENTRAL — "Férias de amor".
ICARAÍ — "Eva no Brasil".
IMPERIAL — "Brutos em fúria".
ODEON — "O assassino anda sôlto".
PALACE — "Mensageiro do Diabo".
VERA CRUZ — "A insaciável".
SÃO BENTO — "Mares violentos".

Caxias

CAXIAS — "Homens que são feras".
PAZ — "Eva no Brasil".
POPULAR — "Marte invade a terra".

Petrópolis

CAPITOLIO — "O assassino anda sôlto".
D. PEDRO — "Aranha mortal".
PETROPOLIS — "A grande paixão".

T. Rios

REX — "A guerra íntima do major Benson".

VEJA NA 11.ª PÁG. DO 2.º CADERNO HORÁRIO E PRÓXIMAS ESTRÉIAS

DIRETOR
M. PAULO FILHO
Avenida Gomes Freire, 471

Correio da Manhã

SUPERINTENDENTE
JOSE V. PORTINHO

REDATOR-CHEFE
ANTONIO CALLADO

RIO DE JANEIRO, QUARTA-FEIRA, 8 DE AGÔSTO DE 1956

GERENTE
ALINIO DE SALLES

N. 19.439 — ANO LVI

ENERGIA ATÔMICA

NÃO SOFREMOS PRESSÃO AMERICANA PARA MUDAR DE RUMO

Recebemos compensações dos Estados Unidos e precisamos continuar na política de tratamento preferencial — Devemos exportar tório — Foi criminosa a divulgação dos quatro documentos secretos — O senhor Renato Archer serviu assim cem por cento aos interêsses comunistas — O govêrno não é barca da Cantareira, precisa ter um rumo — Depoimento do general Juarez Távora perante a Comissão de Inquérito da Câmara

O general Juarez Távora, num depoimento de cinco horas, perante a Comissão Parlamentar de Inquérito que investiga o problema da energia atômica no país, disse, em suas conclusões, que:

1 — Os quatro documentos lidos da tribuna da Câmara pelo sr. Renato Archer não devem e não podem ser prova de que a política atômica do govêrno tenha sido feita sob pressão, a partir de agôsto de 54.

2 — A orientação tomada não conduziu a uma política errada nem no tocante às compensações específicas, nem nas possibilidades de comerciar com outros países.

3 — A demissão do comandante Alvaro Alberto nenhuma ligação tem com a alegada pressão americana sôbre a nossa política atômica.

4 — A divulgação dos documentos de caráter secreto nenhum proveito trouxe para a opinião pública. Só fêz confusão, só causou mal-estar. Foi um crime tirá-los do Conselho Nacional de Segurança para leitura da tribuna da Câmara.

5 — Deve-se dar direito preferencial aos Estados Unidos, na troca de materiais atômicos.

6 — Não nos devemos privar, por ora, da exportação de minerais físseis, pois êsse é o único meio prático para obtermos, através dêles, compensações reais. Por outro lado, uma paralização, no momento, viria alterar substancialmente a linha da política brasileira de energia atômica. Isso não impede que o govêrno abra mão do contrôle de exportação. O contrôle é o único meio de evitar possíveis fraudes.

7 — Parece ser urgente uma reforma geral nos órgãos que controlam o problema da energia atômica. E' preciso centralizar para dar mais responsabilidade.

A CARTA

O depoimento do general Távora iniciou-se pouco depois das 15 horas. Deslocou-se para a pequena sala onde funcionam a Comissão de Legislação Social e a de Segurança Nacional, quase todo o plenário da Câmara. Se não todos, a maioria dos deputados ali estêve. Alguns não permaneceram todo o tempo do depoimento, grande número porém lá ficou até as vinte horas, quando a sessão foi suspensa para ser reiniciada hoje às 15 horas.

O presidente da comissão, ao iniciar os trabalhos disse que estava em dificuldades para determinar o caráter da reunião. Recebera uma carta do general Távora, com a classificação de secreta. Tinha intenção de dividir os trabalhos em duas partes. A primeira seria pública e a seguida secreta. Perguntou então ao general qual era a sua opinião.

Respondeu o depoente imediatamente que não queria sessão secreta. Não via motivos para tal, uma vez que já tinham sido divulgados os documentos secretos que poderiam determinar uma sessão reservada.

Feita a consulta aos membros da comissão, a maioria era de parecer que não se fizesse sessão secreta. Pediu entretanto o sr. Marcos Parente que lhe fôsse permitido ler a carta. Assinalou nesta altura o general Távora que a carta também podia ser divulgada. Isso afastou completamente a idéia de uma reunião secreta.

Depois disso, passou o general Távora a ler uma pequena exposição que trouxe escrita. Depois, todavia, se utilizava de tópicos que capeavam alguns documentos, os quais comentava ao sabor da argumentação. Pediu porém à presidência que fizesse gravar e taquigrafar o que ia dizer.

Sua primeira afirmação foi de que assumia plena responsabilidade dos atos que praticou e das sugestões que apresentou ao presidente da República, no tocante a energia atômica, de 25 de agôsto de 1954 até 15 de abril de 1955.

QUESITOS FUNDAMENTAIS

Passou então a contraditar os dois quesitos fundamentais das acusações feitas pelo deputado Renato Archer, que se resumem no seguinte: 1º — Os Estados Unidos fizeram pressão para que mudássemos nossa política no tocante à energia atômica. 2 — Foram vitoriosos na sua arremetida. Explica então que nada disso sucedeu. Comparando os documentos que tinha em mãos, mostrou que não houve modificação substancial na orientação seguida. Muito pelo contrário, tudo que foi feito obedeceu à letra e ao espírito do que já estava traçado na exposição de motivos 772 de 1953. Ali se determinavam os elementos característicos que era preparar-se o Brasil para utilizar por seus próprios meios seus minerais atômicos. Deveria procurar tornar-se auto-suficiente para uma produção de caráter pacífico. Nesse sentido a linha de ação seria obter cooperação das nações amigas, já mais adiantadas no terreno do aproveitamento da energia nuclear. Em trôco disso, seria estabelecido o princípio das compensações específicas. Não poderia haver uma política mais objetiva e consentânea com os interêsses nacionais.

Para ser atingida aquela meta, as condições seriam entabulam-se negociações de govêrno para govêrno, reservando-se o Brasil o direito de negociar com todos os amigos.

Dentro dêste quadro foram traçadas novas diretrizes para organizar, através do Conselho de Segurança Nacional, um novo programa de energia atômica.

Isso se fêz e está consubstanciado no ofício n. 1017, de 1954, elaborado pela Secretaria Geral do Conselho de Segurança Nacional. Eram de tal uniformidade as diretrizes ali estabelecidas que nem lhe pareceu necessário, em sã consciência consultar a quem quer que fôsse para pô-las em prática.

Passa então a mostrar a identidade entre a política anterior e a adotada. A finalidade do novo programa era utilizar os nossos minerais físseis para produzir energia atômica. Ficava o Conselho Nacional de Pesquisas na incumbência de apresentar em 30 dias um plano de pesquisa de minerais, montagem de reatores, montagem de usinas geradoras nucleares, inclusão de verbas no Orçamento. Tudo isso deveria ser feito em cinco anos.

Para conseguir êsses fins podia admitir-se a cooperação estrangeira através de negociações feitas pelo Itamarati. Os acôrdos deveriam incluir trocas de excedentes de minerais por equipamentos e deveria ser dado tratamento preferencial aos Estados Unidos. No tocante a êsse último ponto disse que não havia substancial modificação de orientação. Era uma mera adaptação processual às circunstâncias do momento. Assinalou, todavia, voltando à exposição de motivos 772-53 que ali já estava implícito o tratamento preferencial para com os Estados Unidos, lendo então os incisos 3 e 4 daquele documento.

Asseverou naquele momento, que todos aquêles papeis deveriam ser divulgados para que a opinião pública não se deixasse mistificar por incompreensões originadas de elementos interessados em causar confusão. Disse também que infelizmente a política preconizada não foi seguida. Por duas vêzes vendemos tório e por duas vêzes compramos trigo, em vez de importar a longo prazo, que fôsse, equipamento para nossa indústria atômica.

INTERESSES COMUNISTAS

Era o momento de examinar o princípio das compensações. Isso é o Brasil dava minerais atômicos, já num estágio de industrialização elevada. Em troca só deveria receber compensações específicas, de acôrdo com a natureza do produto exportado. Era de ver, disse o general que nac nos deveríamos contentar com a política das gorgetas. Tínhamos de exigir pagamento à altura do que entregávamos. Nesta altura exaltou-se o general. Passou a dizer que ninguém melhor do que êle sabia interpretar o seu pensamento. Não admitia que se fizesse premeditadamente confusão com o que fizera e dissera, para servir aos interêsses escusos dos comunistas. Êstes pelo menos eram coerentes com a sua política de desagregação. Serviam à Rússia e o declaravam. Êle era anti-comunista e não tinha receio de declarar em público as suas convicções. Havia no entanto elementos interessados a auxiliar os comunistas, sem ter a coragem de desmarcarar suas intenções

Já estávamos a receber benefícios. Já tínhamos a promessa de um reator para São Paulo e em território brasileiro trabalhava uma equipe de cinco técnicos americanos empenhados em instruir uma equipe de seis brasileiros, que já estavam bastante adiantados no trato dos minerais físseis. Acrescentou a tudo isso que, ao receber um processo de exportação de 200 toneladas de óxido de tório, industrializado pela Orquima, tinha determinado que se estudasse a instalação de um reator de potência, no Nordeste.

Ao terminar essas explicações disse o general que tinha a coragem de dizer aquelas coisas e estava preparado para a contrapartida dos desaforos que haveria de ler. Não era êle porém que ia temer as investidas da imprensa comunista.

O CASO ALVARO ALBERTO

No tocante à demissão do almirante Alvaro Alberto, disse que ela nada tinha que ver com o que se continha nos documentos revelados pelo sr. Archer. Exercia o sr. Alvaro Alberto um cargo de confiança do govêrno e nêle permanecêra até o momento em que o govêrno lhe retirara aquela confiança. Voltando então ao dia 24 de agôsto revelou que fôra chamado pelo sr. Café Filho que o convidara para Chefe da Casa Militar da Presidência da República. Aceitara com uma condição, meter na cadeia quem fôsse apontado como desonesto. Dissera-lhe então o presidente que não tencionava fazer devassa sôbre atividades do govêrno passado.

Revelou também que havia escrito carta ao almirante Alvaro Alberto, pedindo-lhe que declarasse a que devia a sua demissão. A resposta foi lida em público pelo próprio General. Mas não lhe agradou essa resposta. Deixava entrever o almirante que sua demissão se devia a fatores ligados aos documentos secretos. Fez então o general Távora uma pergunta aos membros da comissão. Haveria alguém que tivesse em seu espírito a menor dúvida sôbre o fato de ser êle capaz de ter demitido o almirante por pressão externa? De quase todos os membros partem elogios à pessoa do general Távora. A situação era um pouco embaraçosa, depois que a questão havia sido posta naqueles termos. O sr. Marcos Parente queria uma sessão secreta. O sr. Dagoberto Sales assinalava a excelente folha de serviços prestados à pátria pelo general. Era preciso todavia conhecer tôda a verdade pois estava em jôgo o interêsse do país e a palavra de duas altas patentes.

Para resumir os motivos que o levaram a exonerar o almirante do cargo de presidente do Conselho Nacional de Pesquisas, ou antes a fazê-lo pedir demissão, disse que o sr. Alvaro Alberto era um péssimo administrador. Homem simplório que não poderia ficar por mais tempo a ocupar um cargo de tamanha responsabilidade.

A demissão começou com uma carta do ministro João Alberto denunciando um desvio de dinheiro no Centro Brasileiro de Pesquisas, intimamente ligado ao Conselho.

Chamou o almirante e perguntou quais as medidas postas em prática. Viu infelizmente que nada havia sido feito, muito embora o presidente do Conselho tivesse conhecimento do que acontecera.

Mandou abrir inquérito, por ordem do presidente da República, ficando encarregados do trabalho os srs. Faria Pereira, José Alves de Souza e Faria Batista. Apurada a responsabilidade dos indiciados ,chamou o seu

(Conclui na 4.ª página)

JUAREZ EM QUATRO PONTOS — Quatro lances do longo depoimento de Juarez na tarde de ontem na Câmara. O general Juarez Távora manteve-se calmo. Quando lhe parecia oportuno, falava alto, chegando, algumas vêzes, a bater com certa violência na mesa. Seus óculos caíram duas ou três vêzes no chão. Mas, a seguir, voltava à serenidade, desculpando-se ao presidente da Comissão. De qualquer forma, o depoimento de ontem do general Juarez Távora marcou um ponto alto nos trabalhos da Comissão, pela sinceridade, pela franqueza e pela rudeza de exposição e de suas declarações

Bem humorado e com uma pasta recheada de documentos, Juarez chega à Comissão Parlamentar de Inquérito para investigações sôbre energia. O plenário quase ficou vazio. Todos, deputados e jornalistas, atraídos pela curiosidade, desejavam ouvi-lo.

POR TRÁS DA CORTINA DO DEPOIMENTO DE JUAREZ

Reação favorável da assistência durante o depoimento do general — Verdades que assustaram algumas pessoas — Deputados presentes

O depoimento do general Juarez Távora estava marcado para às 15 horas na Sala da Comissão de Transportes, na Câmara. Desde logo, viu-se que a sala seria insuficiente para conter o elevado número de pessoas que desejavam assisti-lo. O presidente da Comissão Parlamentar de Inquérito, sr. Gabriel Passos, resolveu, então, transferi-lo para a **Sala Sabino Barroso**, no andar superior. E mesmo nessa sala, bem mais ampla, o que se viu foi um número de pessoas superior à sua capacidade para presenciar o depoimento. Das 15,15 horas às 19,45 horas a sala permaneceu repleta, o que bem demonstra o interêsse despertado pelo depoimento do ex-chefe da Casa Militar da presidência da República.

LIGEIRO INTERVALO

Durante todo o depoimento, verificou-se apenas um intervalo de cinco minutos. Mas, mesmo nesse período, nem o general Juarez Távora nem os membros da Comissão se afastaram da sala. Aproveitaram aquêles poucos minutos para ligeiras conversas e um cafézinho.

Nesse intervalo, o general Juarez Távora foi cumprimentado pelos deputados Joaquim Rondom (PSP) e José Guiomard (PSD), ambos coronéis do Exército, e ainda pelos deputados Ranieri Mazzilli (PSD), Coelho de Souza (PL), Mário Guimarães (UDN), Pio Guerra (UDN), Virgilio Távora (UDN), Milton Campos (UDN) e Tenório Cavalcanti (UDN).

OUTROS DETALHES

A Comissão Parlamentar de Inquérito é composta dos srs. Gabriel Passos (UDN), presidente, Dagoberto Sales (PSD), relator, Arino de Matos (PSD), Marcos Parente (UDN), Frota Moreira (PTB), Armando Falcão (PSD) e Colombo de Souza (PSP). Apenas os dois últimos deixaram de comparecer. Os outros assistiram todo o depoimento do general Juarez Távora.

Ali permaneceram, igualmente, durante todo o depoimento do general Juarez Távora os deputados Tenório Cavalcanti, Renato Archer, Cid Carvalho, Otavio Mangabeira, José Candido, Milton Campos, Virgilio Távora, Seixas Dória, Humberto Molinaro, Joaquim Rondom, Queiroz Filho e o senador Onofre Gomes.

Também, em diversas oportunidades, estiveram na sala, assistindo ao depoimento, os deputados Corrêa da Costa, José Candido, Vitorino Correa, Lopo Coelho, Odilon Braga, Chagas Rodrigues, Alberto Torres, Ernani Sátiro, Afonso Arinos, Prado Kelly, Rubens Berardo, Portugal Tavares, Carlos Albuquerque, José Joffyil e Laurindo Regis.

DEPUTADOS

Como não havia lugar para todos os deputados, muitos foram obrigados a permanecer de pé. O sr. Seixas Dória procurou logo a companhia do sr. Frota Moreira, cujas ligações com os comunistas e viagens à Rússia são notórias. Durante todo o depoimento, procurou ouvir conselhos da linha doutrinária na questão. Depois assentou-se ao seu lado, ali permanecendo até o fim da reunião. Vez por outra rabiscava um papel. Evitou sempre encarar o general Juarez Távora, que falava com sinceridade e às vêzes, com arrebatamento. Quando o general afirmou que muitos fazem dos ataques a pessoas de bem, às vêzes sem conhecerem o assunto, motivo de patriotismo, baixou os olhos, passando a mexer nervosamente com o lápis.

O deputado Renato Archer não faz parte da Comissão. De acôrdo com o Regimento e com as determinações do sr. Gabriel Passos, só poderia fazer indagações ao general Távora, depois que todos os membros da Comissão o fizessem. Mas, mesmo assim, interrompeu várias vêzes a exposição do general Juarez Távora, procurando contraditá-lo. Em algumas oportunidades foi necessário intervenções bruscas do general para não ser interrompido nos seus raciocínios.

Durante todo o depoimento do general Távora, o deputado Archer foi assessorado por dois "jovens turcos", um dos quais o deputado Cid Carvalho. Vez por outra, conversava com um dos representantes da "Imprensa Popular".

REAÇÃO DA ASSISTÊNCIA

A reação geral da assistência, integrada pela mais variada coloração política, foi favorável ao general Juarez Távora, pelos menos nessa primeira parte do depoimento.

Quando o general declarou que tinha coragem para afirmar certas verdades, como a de que há muita gente servindo aos interêsses comunistas nessa agitação, alguns revelaram certa intranqüilidade. O deputado Frota Moreira, o deputado Seixas Dória e duas ou três pessoas sempre presentes, denotavam sempre sua reação, alguns com um leve sorriso de desagrado e outros com bruscas mudanças nas posições que ocupavam.

Muitas pessoas, a grande maioria, apoiaram as afirmativas do general Juarez Távora, notadamente quando afirmou que respeita os pontos de vista filosóficos dos comunistas, mas que êles, em qualquer combate, sempre o terão contra si, enquanto muitos, de boa ou má fé, fazendo explorações como essa da energia atômica, sòmente fazem o jôgo comunista.

TRÊS OPINIÕES

O deputado Milton Campos, presidente da UDN, sôbre o depoimento do general Távora, fêz-nos a seguinte declaração:

— Ouvi grande parte da exposição do general Juarez Távora e estou muito seguro de que, confirmando-se as gerais expectativas, ficou inteiramente ressalvada sua conduta no assunto".

Os deputados Otávio Mangabeira e Queiroz Filho, depois da reunião em palestra, tiveram idêntica opinião. Para ambos, de um modo geral, o general Juarez Távora saiu-se como era de esperar na primeira parte do seu depoimento.

SALA CHEIA PARA OUVIR JUAREZ — Despertou o máximo interêsse o depoimento do general Juarez Távora na Comissão Parlamentar de Inquérito sôbre o problema da energia atômica. Raramente se viu, nos últimos anos, um movimento tão grande nas Comissões da Câmara. As duas fotos são expressivas e dão uma idéia do elevado número de pessoas presente ao depoimento do general Juarez Távora

AS IRREGULARIDADES NO SERVIÇO DE PROTEÇÃO AOS ÍNDIOS

Determinadas pela Presidência da República as necessárias investigações

A Secretaria da Presidência da República distribuiu, ontem, a seguinte nota oficial:

"A propósito de acusações formuladas pelo CORREIO DA MANHA em suas edições de 5 e 7 do corrente mês, contra irregularidades que estariam sendo praticadas no Serviço de Proteção aos Índios, o presidente Juscelino Kubitschek recomendou ao ministro da Agricultura que mandasse verificar com urgência a exatidão dos fatos mencionados. Recomendou o presidente da República pronta resposta, a fim de ser dada ao público a necessária explicação, devidamente documentada.

O Govêrno reafirma os têrmos da sua nota de 21 de junho, citada numa dessas publicações, de que tomará sempre como colaboração, e assim as tomou no presente caso, as acusações objetivas, desde que necessàriamente documentadas, contra irregularidades apontadas em qualquer setor da administração pública.

Esta é a norma que o presidente da República traçou inflexìvelmente, desde o dia da instalação de seu Govêrno, e da qual não se afastará em nenhuma hipótese". (Ver na sexta página o tópico "Investigação no S. P. I.").

O SR. CHATEAUBRIAND NO SENADO:

A FASE COLONIALISTA ESTÁ ULTRAPASSADA

O Brasil precisa libertar-se da tolice "nacionalista" que envenena a inteligência da nossa gente

O sr. Assis Chateaubriand voltou a falar ontem, no Senado, em tôrno do petróleo boliviano. Antes de entrar no assunto solicitou do presidente João Goulart a abertura de uma pequena verba para trazer ao Brasil dois bolivianos a fim de recuperar o sr. Kerginaldo Cavalcanti, que, a seu ver, acha-se totalmente envenenado pela falta de doutrina "nacionalista".

Em seguida, o representante do Maranhão fêz o elogio da Panair. Leu ofício do ministro da Aeronáutica sôbre o assunto.

Falando do petróleo boliviano, visou, também, a recuperação de partes das nossas elites, do nosso povo, o que ficaria a cargo de uma missão de instrutores bolivianos, colombianos, peruanos.

NACIONALISMO

Entre outras coisas, quando analisava o movimento nacionalista no mundo, declarou o sr. Assis Chateaubriand que o coronel Nasser, do Egito, é um energúmeno, um insensato. Nós, americanos, estamos com o mundo ocidental, com os Estados Unidos e com a Inglaterra, pois foi graças à doutrina de Monroe e à esquadra de Sua Majestade Britânica que pudemos respirar um clima autêntico de liberdade e de autonomia. A fase colonialista já está definitivamente ultrapassada. Só existe para os espíritos fracos, para os tímidos, os impressionados com a propaganda comunista. Com 15 ou 20 peruanos flexíveis, "safos" como se diz na Marinha, o Brasil poderá aprender muita coisa boa, libertando-se da tolice "nacionalista" que envenena e amesquinha a inteligência da nossa gente. Com os capitais estrangeiros poderemos aprender a conviver com a experiência e a técnica que nos faltam. Defender a aliança com os Estados Unidos é um dever de cada patriota. E um patriota brasileiro não pode ficar ao lado de Nasser na questão do Suez. Suez é uma questão política, de inteligência, de defesa do mundo livre. Não podemos nos aliar a energúmenos e agitadores bolchevistas.

BRASIL-BOLÍVIA

Ao entrar no caso do petróleo boliviano, o sr. Chateaubriand declarou que queria fazer uma mesa redonda para discutir a matéria com os "nacionalistas" da Casa.

Todos sabem — disse o orador — que sou partidário da invasão do Brasil pelos petroleiros lá de fora. E também favorável à entrada do Brasil nos lençóis bolivianos. A Bolívia invoca, em todo o mundo, a boa vontade das companhia petrolíferas. Invoca, também, a boa vontade do nosso govêrno, pede sua ajuda, para os seus poços pioneiros. Lá não existe um campo petrolífero rigidamente delimitado. Em Cochabamba, por exemplo, quando se cava um poço dágua, encontra-se petróleo, quase à flor da terra. O Brasil poderia, assim, imitar os Estados Unidos, tornando-se, simultâneamente, importador e exportador de petróleo boliviano, conforme a região onde viesse a operar. Os Estados Unidos exportam petróleo do México, do mar da Caraíbas, do Canadá. Importam 16 milhões de toneladas do Oriente Médio e da Venezuela. O Brasil faria a mesma coisa. Como? Da forma seguinte: a região sul brasileira é a mais densamente povoada e industrializada. São Paulo. Rio Grande, Paraná, Santa Catarina. Deixaríamos, em conseqüência, a Petrobrás atuar com seus recursos dentro de suas possibilidades, formaríamos companhias mistas, com capitais nacionais e estrangeiros, para ir buscar petróleo na Bolívia. Existe, na Bolívia, presentemente, com o MNR no poder (Paz Estenoro e Siles Zuazo), grande boa vontade no que diz respeito à exploração de petróleo. Os homens do MNR são inteligentes e esclarecidos. Pode, entretanto, aparecer amanhã por lá um coronel Nasser ou um coronel Janary Nunes, nacionalistas ferozes, que poriam tudo a perder.

CAPITAIS

Defendeu assim o sr. Chateaubriand a organização de companhias privadas para explorar o petróleo boliviano. Dispomos de capitais de indústrias interessadas para tanto, como acontece em São Paulo. Poderíamos interessar outros capitais, americanos, suiços, etc. Um empréstimo de 100 milhões de dólares, destinado ao empreendimento, poderia ser feito. E o petróleo boliviano seria canalizado para São Paulo, Paraná, Mato Grosso, Rio Grande do Sul, Goiás, etc.

Mais ainda: interessaríamos na iniciativa os próprios capitais bolivianos, os quais adquiririam ações das emprêsas formadas.

O sr. Fernandes Távora perguntou ao orador se havia, no convênio assinado com o govêrno boliviano, alguma cláusula que impedisse o Brasil de contratar, nas explorações, companhias estrangeiras.

Não, absolutamente — esclareceu o sr. Chateaubriand, acrescentando que estava apenas formulando um têrmo de bom viver com os "nacionalistas".

Insiste o sr. Távora, dizendo que a Petrobrás luta já com muitas dificuldades e não acha nada demais, conforme a sugestão do orador, que o Brasil chamasse uma companhia estrangeira para colaborar na exploração, já que os bolivianos são gente de mentalidade larga, sem azedumes nacionalistas. O petróleo apareceria com a presteza que seria de esperar — continuou o sr. Távora. Nada mais natural, portanto. O que não se pode é "estirar" a ação da Petrobrás, que teria de explorar petróleo pelo Brasil inteiro e ainda na Bolívia. A ação da Petrobrás já é por demais deficiente, fraca. Concordava, dêsse modo, plenamente, com os pontos de vistas do sr. Chateaubriand, o que levou ao debates os srs. Bernardes Filho e Kerginaldo Cavalcanti, ambos "tupiniquins".

DEBATE

Bernardes [illegible] sugestões do sr. Chateaubriand, alegando que não via nada de mais na política adotada pelo govêrno boliviano e relativa ao petróleo. Os bolivianos tinham adotado um tipo de política, os brasileiros outra, o que não impedia, no plano moral, que participássemos da exploração das reservas existentes naquele país amigo. Não via como o sr. Chateaubriand pudesse estabelecer paralelos entre as duas políticas, pois não havia choque algum nas duas orientações. Respondeu o sr. Chateaubriand que o sr. Bernardes Filho estava apenas demonstrando uma coisa: não conhecia o Estatuto Boliviano de Petróleo.

O sr. Lino de Matos declarou que estava de acôrdo com a sugestão do Brasil, através de particulares, constituir sociedades mistas para explorar petróleo boliviano. Já existe naquele país — lembrou o senador paulista — uma área reservada de

(Conclui na 7.ª página)

INADEQUADO E PREJUDICIAL À AGRICULTURA

Parecer do deputado Daniel Faraco contrário ao projeto que estende a legislação trabalhista ao campo — Aprovado sob aplausos

A Comissão de Economia da Câmara dos Deputados aprovou, ontem, contra dois votos petebistas, e sob aplausos, o parecer do deputado Daniel Faraco, contrário ao projeto n. 4.264/54, que estende à zonas rurais a legislação trabalhista.

Damos abaixo a íntegra do parecer Faraco:

"De início, impõe-se fixar com precisão a competência da Comissão de Economia, no tocante ao projeto.

Não lhe foi êste distribuído originàriamente e, sim, sua audiência foi determinada por deliberação especial do plenário. Êste, ao que parece, depois de haver aprovado o projeto em primeira discussão, considerou necessário deter-se, antes de aprová-lo definitivamente, na apreciação de suas repercussões econômicas de que, até então, não se cogitara. Entende, por isso, que o papel dêste órgão técnico, no caso, limita-se ao exame dessas repercussões.

Outro ponto que merece ser cuidadosamente fixado é o relativo ao aspecto constitucional do problema. Não [illegible] ta aqui do pronunciamento [illegible] missão de Economia sôbre a constitucionalidade do projeto, matéria que escapa, sem dúvida, à sua competência. Trata-se, [illegible] saber se a Constituição exige, como se tem dito, a "extensão" ao regime jurídico da Consolidação das Leis do Trabalho e de sua legislação complementar aos trabalhadores rurais. Entendo que a Constituição permite, mas não exige necessàriamente essa "extensão". Nem se faz mister invadir seara alheia para chegar a essa conclusão.

A Constituição de setembro, ao enumerar em seu artigo 157 os preceitos a que deve obedecer a legislação do trabalho, nenhuma diferença faz entre trabalhador rural e não rural. Isto não significa, porém, que as normas legislativas referentes ao trabalho se devam aplicar da mesma forma a tôdas as situações. Do contrário, não teria razão de ser o projeto e seu exame nesta Comissão, e os tribunais já teriam declarado inconstitucionais os artigos que excluem os trabalhado-

(Conclui na 8.ª página)

NO MUNDO POLÍTICO

- *Votação difícil*
- *Kerginaldo se empossa*
- *Suspensas as negociações Minas-Espírito Santo*

O projeto que estende ao homem do campo os benefícios da legislação trabalhista, para o qual foi concedida urgência em votação relativamente fácil, não vai passar da mesma forma, hoje, quando fôr debatido em plenário. Há um fracionamento geral de opiniões nos partidos, inclusive no PTB.

Houve, por assim dizer, um acôrdo tácito para a concessão da urgência, mas tanto a UDN como o PSD ressalvaram junto ao líder do PTB que a questão permaneceria aberta nos dois partidos, quando o mérito tivesse de ser apreciado. O que significa que os líderes encontraram resistência nos seus liderados.

Pelas sondagens, realizadas, ontem, a contagem será apertada na votação, com ligeiro predomínio para os que são favoráveis à rejeição.

KERGINALDO SE EMPOSSA

O diretório [illegible] do [illegible] Kerginaldo Cavalcanti na sua presidência, enquanto se acha ausente o sr. Ademar de Barros. Durante a cerimônia, falaram os srs. Lino de Matos, em nome da bancada no Senado, deputado Lourival Almeida, em nome da bancada na Câmara, sra. Teirá de Tefé, em nome da ala feminina, e o sr. Henrique Orciouli, em nome dos presentes. O presidente em exercício agradeceu e, mais tarde, o seu primeiro ato foi a convocação das bancadas federais do partido para debate da reforma agrária, extensão da legislação trabalhista aos homens do campo e a emenda que abrevia a eleição do prefeito do Distrito Federal, o que se fará hoje, às 18 horas.

SUSPENSAS AS NEGOCIAÇÕES MINAS-ESPÍRITO SANTO

BELO HORIZONTE, 7 — Fracassaram completamente os entendimentos que vinham sendo realizados entre as comissões de Minas e Espírito Santo para solução da questão de limites entre os dois Estados.

E a seguinte a nota oficial a respeito, distribuída ontem:

"I — As delegações dos Estados do Espírito Santo e de Minas Gerais, incumbidas do estudo de uma fórmula de solução extra-judicial [illegible] duas unidades da Federação, após sucessivas e sigilosas reuniões realizadas em Vitória e em Belo Horizonte, verificaram que, apesar dos esforços despendidos, ainda não lhes foi possível encontrar uma linha lindeira capaz de satisfazer às duas partes.

II — O ambiente de constante cordialidade, porém, propicia sugerir-se aos dois governos que prossigam na adoção de providências e medidas, objetivando a manutenção do clima de apaziguamento social e jurisdicional atualmente reinante, bem como a prevenção de incidentes de qualquer natureza em tôda a zona litigiosa.

III — As delegações signatárias deliberam sugerir aos respectivos govêrnos que diligenciem no sentido de uma rápida solução judicial para a sua pendência de limites."

A nota é assinada pelos srs. Carlos Marciano de Medeiros, secretário do Interior do Espírito Santo, e José Ribeiro Pena, secretário do Interior de Minas. Asp.

DETERMINOU ELEIÇÕES DURANTE O ESTADO DE SITIO

Durante a vigência do estado de sítio, embora tivesse sido sustada a realização de eleições [illegible] ais, o Tribu-

DIRETOR
M. PAULO FILHO
Avenida Gomes Freire, 471

REDATOR-CHEFE
ANTONIO CALLADO

Correio da Manhã

2º Caderno — Rio de Janeiro, Quarta-feira, 8 de Agôsto de 1956

SUPERINTENDENTE
JOSE V. PORTINHO
N. 19.439 — ANO LVI

GERENTE
ALINIO DE SALLES

Continua duvidosa a presença de Jair Francisco, domingo

GINO ESCALADO DEFINITIVAMENTE
Luizinho na meia -- Canário contundido

Entretanto, o técnico do Fluminense ainda o tem em suas cogitações — Treinam os tricolores

Em Alvaro Chaves, teve lugar ontem, o início dos preparativos dos tricolores para a sensacional partida com o Botafogo, domingo, no Maracanã. Como de costume, constou de exercícios físicos e batebola, a primeira prática da semana, tendo os profissionais revelado bom estado atlético.

INCERTA A PRESENÇA DE JAIR FRANCISCO

O treinamento da equipe continuará na manhã de hoje, com a realização do primeiro coletivo da semana. Com exceção de Jair Francisco, cujas condições físicas são insatisfatórias, os demais titulares vão treinar a postos.

A presença de Jair Francisco no embate com os alvinegros figura nas cogitações da direção técnica, pois o Departamento Médico, que o vem submetendo a severo tratamento, espera recuperá-lo a tempo.

Embora sejam grandes as possibilidades em relação ao aproveitamento do ex-defensor do Bonsucesso, o técnico Silvio Pirilo, no treino de hoje, colocará Telê na meia-esquerda e Converti na extrema-direita, prevenindo-se para qualquer eventualidade.

CROSS O JUIZ

Para a direção do encontro foi mantido o trio de arbitragem que funcionou no Maracanã, isto é, Bartley Cross, o árbitro, com Harry Davis e Charles Williams como auxiliares. Também persistirá o acôrdo estabelecido para as substituições, em número de três, a qualquer momento do "match".

RENDA SUPERIOR A TRÊS MILHÕES

As perspectivas, em relação à renda, são bastante promissoras. Desde ontem estão esgotadas as numeradas, proporcionando arrecadação de Cr$ 1.345.600,00. Grande número de arquibancadas e gerais, com o preço único de 40 cruzeiros já foi vendido, acreditando-se que os 50.000 ingressos populares sejam esgotados durante o dia de hoje proporcionando uma renda superior a três milhões de cruzeiros o prélio de hoje à noite.

O NOVO RECORDISTA Willie Williams, o "sprinter" de Illinois, momentos após ter superado o recorde de 20 anos de Jeses Owens, nos cem metros rasos. Oito vêzes o tempo de Owens foi igualado, mas nunca superado, antes da competição militar de Berlim. Williams espera, agora, que com seu feito sensacional possa merecer uma vaga na equipe olímpica americana.

Treinou a seleção: os titulares venceram com facilidade (3x0) — Djalma Santos continuará batendo "penalties" — Em péssimas condições o gramado do Pacaembu

SÃO PAULO, 7. Foi realizado na tarde o apronto final do selecionado brasileiro para a peleja de amanhã contra a seleção tcheca. Apesar das dúvidas que pairavam, foi o mesmo levado a efeito no gramado do Pacaembu, cujas condições são péssimas, mas que mesmo assim deveria ser conhecido pelos componentes do onze nacional.

O treino teve a duração de 35 minutos e foi dirigido pessoalmente por Flávio Costa, que observou durante algum tempo, de perto, seus jogadores. Registrou ao final a vitória dos titulares por 3 x 0, tentos de Zizinho, Djalma Santos, de penalty e Pepe. Assinalou-se que a penalidade máxima teve de ser cobrada por duas vêzes pois na primeira Gilmar defendeu.

As duas equipes estiveram assim formadas:

Titulares — Pompéia, Djalma Santos, Edson e Nilton Santos; Zózimo e Formiga; Maurinho, Zizinho, Gino, Luizinho e Pepe.

Suplentes — Gilmar, Paulinho, Belini e Helio; Sarará e Esmael; Roque, Ilton, Vavá, Maneca e Graciano.

Os componentes da linha média, ala esquerda e o ponteiro direito, todos dos suplentes, pertencem ao São Paulo.

MELHOR O ATAQUE COM GINO E LUISINHO

Pudemos assinalar, na equipe titular a melhoria do ataque, que jogando com sucessivas trocas de posição entre Zizinho e Luisinho, pois ora um ora outro ia para a frente, e ambos entrosando-se regularmente com Gino, deram maior mobilidade à linha de frente. Notamos entretanto que os ponteiros, especialmente Pepe estiveram algo esquecidos de seus companheiros e esta falha deverá ser sanada antes do prélio de hoje. Na defesa tivemos o desempenho normal de todos os seus integrantes e conseqüentemente todos atuaram bem.

CANÁRIO POUPADO POR ORDEM MÉDICA

Notou-se a ausência do ponteiro direito Canário, e a reportagem falando ao dr. Hilton Gosling foi informada de que o jogador apresentou-se com uma ingua proveniente de uma infecção, mas que pretende colocá-lo em ação para o prélio de amanhã.

Estivemos também palestrando com o presidente da FPF, deputado Mendonça Falcão e êste nos declarou que espera que o TJD não suspenda o atacante Gino, que se encontra indiciado para julgamento.

SÔMENTE UMA DÚVIDA, NA PONTA DIREITA

E por último estivemos em contato com o treinador Flávio Costa, sabendo das modificações na equipe para o prélio contra a Tcheco-Eslováquia. Flávio declarou que achara o exercício regular e que a escalação definitiva sòmente seria fornecida depois da revisão médica à tarde, mas que a única dúvida, para êle consistia na ponta direita. Assim a equipe deverá formar com Gilmar; Djalma Santos, Edson e Nilton Santos; Zózimo e Formiga; Canário ou Maurinho, Zizinho, Gino Luisinho e Pepe. S. P.

HLEDIK
Terá novamente a difícil missão de marcar Pepe.

Grande interêsse pela "revanche"

Os tchecos não têm problemas para a formação do seu quadro — Espetáculo variado antes do jôgo desta noite

SÃO PAULO, 7 — Ambiente de intensa expectativa cerca o encontro e amanhã, à noite, no Pacaembu, entre os quadros representativos do Brasil e da Tcheco-Eslováquia, agora com caráter de revanche em virtude do revez sofrido pelos brasileiros, domingo passado, no Maracanã quando a seleção cebedense sofreu o seu segundo revez na maior praça de esportes do mundo, por 1 x 0. O selecionado brasileiro possui um setor que tem demonstrado sua segurança e mesmo quando alguns elementos não rendem individualmente dentro de suas reais possibilidades, o conjunto supera a deficiência e acaba impondo a sua superioridade: a defesa. Assim, o técnico Flávio Costa não têm grandes preocupações no que diz respeito ao sexteto defensivo que deverá ser mantido com a formação que apresentou no Rio.

O mesmo não pode dizer-se do ataque que em tôda a série de compromissos internacionais, mesmo aquêles em que o resultado final favoreceu às côres nacionais, não demonstrou o desembaraço necessário, a eficiência indispensável. Oferecendo grandes pecados, sendo o principal: falta de penetração, falta de noção nos tiros de conclusão, em resumo, falta de objetividade.

Várias fórmulas tem sido experimentadas pelo técnico Flávio Costa. Valores novos, elementos experimentados, figuras destacadas individualmente em suas equipes, artilheiros, tudo enfim, e até agora, a fórmula ideal não surgiu. O que o técnico procura incutir em seus dirigidos é a simplicidade nas jogadas, o aproveitamento de lançamentos rápidos de primeira e os tiros a goal, frequentes, rápidos, sem fintas

(Continua na 2.ª página)

Rodrigues e Bauer, titulares certos contra o Fluminense.

ZEZÉ INCISIVO:

"LANÇAREI PAULINHO contra o Fluminense"

O técnico alvinegro irá a São Paulo para assistir a revanche entre Brasil e Tcheco-Eslováquia — Para Rodrigues e Bauer Índio não poderia ficar à margem da seleção — Sem problemas o Departamento Médico do Botafogo

Os botafoguenses estiveram ativos ontem, pela manhã, iniciando o treinamento para o grande clássico de domingo contra o Fluminense.

Para tôda a equipe foi determinado um individual a cargo do preparador Paulo Amaral. Todos presentes com exceção do zagueiro Nilton Santos que seguiu para S. Paulo integrando a seleção.

COMO JOGARAM OS TCHECOS?

Os jogadores alvinegros assim que viram o repórter passaram a indagar da atuação do selecionado tcheco. Rodrigues e Bauer que já tinham feito o individual se compraziam sentados na granja, em assistir ao treino dos reservas e de jogadores em experiências.

— Êles jogam muito bem — disse Rodrigues que completou: e olhe que em S. Paulo, chovendo como está, a coisa melhora muito para os europeus. De mais a mais, o Pacaembu está um verdadeiro lamaçal sem grama nenhuma, o que é muito pior para nós.

AMAURI

ÍNDIO EM PAUTA

Depois tanto Rodrigues como Bauer pediram informes sôbre a atuação dos brasileiros principalmente da linha. A certa altura como se falasse na convocação do centro-avante Gino, Rodrigues indagou:

— Porque não se convoca o Índio? No momento não vejo no Brasil quem o supere.

— Tambem acho — volveu Bauer — que Índio não poderia deixar de estar naquela linha.

Quando Bauer soube que Maurinho podia ser lançado a qualquer momento comentou:

— Maurinho está em grande forma. Seria útil o seu aproveitamento.

A OPINIÃO DE ZEZÉ

O técnico Zezé Moreira já tinha dado por encerrado o treino dos reservas e prontificou-se a falar algo sôbre o prélio de domingo entre as duas seleções.

— Para mim o resultado em si não constituiu muita surprêsa muito embora achasse que no Brasil, nossa seleção dificilmente seria batida. Sei todavia, que os tchecos são grandes jogadores e dispõem de categoria para alcançarem o resultado que alcançaram.

Como se comentasse a pouca inspiração de D. Santos, Zezé replicou:

— Djalma Santos é um grande jogador e tem o direito de errar uma vez ou outra. Nada se pode falar diante da grande classe de que é portador.

LANÇARÁ PAULINHO

Voltamos ao assunto do Botafogo e quando indagamos do técnico se lançaria o centro-avante Paulinho contra o Fluminense, Zezé nem deixou que acabássemos a pergunta e incisivo informou:

Jogará com certeza.

— Agradou a sua atuação em Minas?

— Agradou.

Esclareceu ainda que irá de automóvel a S. Paulo para assistir a revanche com os tchecos.

O MÉDICO INFORMA

Quando vimos o médico Oscar Santa Maria arrumando seus remédios numa prateleira sentimos que seria inútil perguntar pelas condições físicas dos jogadores botafoguenses.

Êle que está sempre atarefado às voltas com três ou quatro jogadores sob seus cuidados, ao mesmo tempo, não estaria naquela tarefa se tudo não andasse bem. A resposta foi realmente a esperada:

— Está tudo bem.

PAINEL

Walter Mesquita

PROVINCIANISMO

No vestiário, após o jôgo de domingo, quase sob chuveiros, reuniram-se dirigentes paulistas para uma conversa em voz baixa. Depois de muito entendimento, chamaram para o grupo o sr. Silvio Pacheco e lá pelas tantas o sr. Flávio Costa. Tornou-se evidente que se tramava alguma coisa. Apesar da proximidade dos chuveiros, o assunto transpirou: pretendiam incluir o extrema Cláudio no jôgo do Pacaembu, como parte da homenagem que na ocasião se prestaria ao veterano "crack" do Corinthians.

A pretensão, naturalmente, foi rejeitada. Afinal homenagear um jogador que chega ao fim da carreira é uma coisa. Incluí-lo, por isto mesmo na seleção, é dar ao futebol, e a uma importante partida internacional o tom de festival suburbano. A CBD se deve representar em tôdas as homenagens a serem prestadas a Cláudio, um correto e dedicado profissional. Mas não vai, só por isto, incluí-lo na equipe.

Irreverentes como de hábito, os jotas cá da casa endereçaram imediatamente um telegrama ao sr. Mendonça Falcão, cujo texto é o seguinte: "Favôr incluir na homenagem Fried, Leônidas, Tim e Hércules.

Podemos perder o jôgo, mas em compensação damos um espetáculo de gratidão muito mais completo..."

Segundo estou informado a escalação de Cláudio seria uma réplica da imprensa paulista aos sucessos ainda constantes de Zizinho.

Maneca continua de um lado para outro, sem saber afinal onde fica. Agora o Vasco diz que lhe dará passe livre caso pretenda ingressar no Bangu. O Bangu, nesta condição, o aceita. Então o Vasco conclui que é preciso o Bangu dirigir-se a êle, em ofício, solicitando a transferência. Mas isto o Bangu não faz. E não faz porque sabe que atrás desta gentileza do Vasco há o seu interêsse por um seu juvenil irmão do goleiro Fernando.

E Maneca continua de um lado para outro.

VOGAIS

Os tchecos de S Paulo, apelaram ao **Correio** pedindo que lhe mandassemos o nosso companheiro Janos Lengyel, único jornalista da terra que os entende. Entre os coisas curiosas do Brasil, a língua portuguêsa lhes causa espanto. Há dias quando os visitava na concentração, aquêle nosso redator foi solicitado para preencher um envelope que se destinava a Praga. E' que a sobrecarta necessitava do aviso "Via AÉREA". E quando o Janos atendia o pedido Pluskal abanava a cabeça incrédulo:

— Não é possível, meu amigo, pronunciar-se uma palavra com tantas vogais...

Uma réplica a altura da crítica que lhe fazemos pelo excesso de consoantes...

EMENDA

Continua circulando no Fluminense uma pergunta até agora, não respondida: Se é verdade que os tricolores andam de lanterna na mão em busca de médio apoiador, e se é incontestável que Décio, antigo jogador do Bonsucesso, foi em tempo útil oferecido ao Fluminense, porque não houve interêsse pela sua contratação? Note-se que comentando, em entrevista a um vespertino, o interêsse do Bangu pelo jogador, o técnico Pirilo teve ocasião de lhe fazer uma série de elogios, taxando-o de grande craque.

Um procer tricolor bastante conhecido, deu-me a seguinte explicação: a diretoria não quis taxar o clube de desorganizado comprando por setecentos mil cruzeiros um jogador mandado embora tempos atrás.

Parece-me que a emenda é um pouco pior que o soneto.

ÊRRO

Com um êrro só, Flávio Costa arranjou três inimigos: O América, sentido com a situação em que Leônidas foi lançado. O Botafogo, que tratou logo de reaver Didi, patrimônio valioso, já duas vêzes substituido sob vaias da assistência. E o Vasco, revoltado com o papel triste reservado ao centro-avante Vavá.

Flávio perdeu a confiança dos três

CONTRAVENTO

Ademir chegou quase ao fim da carreira sem uma viagem à Europa. Eis que em dois anos seguidos foi duas vêzes e lhe surge agora oportunidade de uma terceira viagem, através de convite do América Mineiro. O clube rubro pretende do Vasco o empréstimo de Ademir, cujo renome no velho mundo ainda vale muitos dólares a mais por partida. O Vasco não deu resposta.

——oOo——

A CBD está atribuindo aos tchecos o desejo de uma terceira partida em caso de vitória do Brasil no jôgo de hoje. Na frente do chefe da delegação, o sr. Mendonça Falcão fêz a pergunta em português, e como a resposta fôsse um aceno de cabeça, o presidente da Federação Paulista concluiu:

— Está vendo como êles querem jogar outra vez?

Então o paredro visitante deu um sorriso agradecido.

——oOo——

Círculos rubronegros, não oficiais, afirmam que a não convocação de Índio é resultado de uma guerra declarada entre a CBD e o Flamengo. Como prova é a declaração do sr. Silvio Pacheco de que não contará mais com jogadores de certos clubes.

RETÔRNO DO SÃO CRISTÓVÃO AO ATLETISMO

A atual diretoria do São Cristóvão, no sentido de movimentar os setores esportivos do clube da Rua Figueira de Melo, acaba de voltar as suas vistas para o atletismo.

Assim sendo, um dos primeiros passos para o incentivo do esporte base no clube alvo será a sua imediata volta à Federação Metropolitana, da qual há algum tempo se encontra afastado.

Com êsse objetivo, o sr. Clóvis Monteiro Filho, dirigente do gremio sancristovense, irá manter entendimentos com o sr. Francisco Cantizano, a fim de acertar a reiliação do São Cristôvão na entidade guanabrina.

O técnico Emilio Palestine já está tomando providências, no sentido de preparar os atletas para as competições. Todavia, segundo está assentado, o São Cristóvão só fará o seu reaparecimento oficial no atletismo carioca no próximo ano.

ADEMIR IRA', DE NOVO, A EUROPA

BELO HORIZONTE — Confirmando a informação que tivemos oportunidade de antecipar, o presidente do América, sr. Abrahim Jorge irá tentar, junto aos dirigentes do Vasco, obter a cessão, por empréstimo do atacante Ademir para integrar a sua comitiva na excursão que o Deca vai empreender ao velho mundo, sabemos que a êsse respeito já houve uma comunicação do dirigente do grêmio alemdino com o sr. Canor Simões Coelho para que mantenha os entendimentos com os dirigentes cruzmaltinos. Podemos adiantar ainda que ao ser formulado o convite a Ademir, êste será extensivo à sua espôsa para que também participe da excursão acompanhando o marido. Sport Press.

SÁBADO E DOMINGO
o Campeonato de Novíssimos

Nas Laranjeiras, o importante certame em que intervirão alguns dos candidatos à participação nas próximas Olimpíadas de Melbourne

Em face do mau tempo reinante em nossa Capital, a Federação Metropolitana de Atletismo não pode promover, sábado e domingo último, a disputa do seu Campeonato de Novíssimos.

A realização dêsse certame está sendo aguardado com enorme interêsse pelos adeptos do esporte-base, uma vez que nêle intervirão atletas guanabarinos que vêm se empenhando para atingir os índices estabelecidos pelo Co-

(Continua na 2.ª página)

ESPERANÇAS PARA MELHORAR O GRAMADO DO PACAEMBU

SÃO PAULO, 7 — Há algum tempo vem sendo salientado o estado lastimável em que se encontra o gramado do Pacaembu, agravado com a realização de jogos de infantis, juvenis, amistosos, de comerciários, de industriários além de outros espetáculos, como recentemente provas automobilísticas com os loucos do volante. Sabe-se que desde a construção do estádio, o sistema de drenagem, considerado dos mais perfeitos, foi prejudicado com o tráfego de caminhões carregando materiais e os reparos não foram realizados até hoje, já que os reparos obrigariam a paralização de competições por um período de oito meses, no mínimo.

A questão referente à grama vem sendo objeto de estudos e ainda agora o engenheiro iugoslavo Gemi Pajo vem de sugerir ao diretor do estádio, sr. Aquiles Credidio, a plantação de grama pelo sistema europeu, isto é, em blocos ou tabletes com o benefício de não requerer longo prazo de inatividade para o estádio, já que em dez dias estaria em condições de ser utilizado novamente. De início, sabe-se que o Pacaembu será interditado para as partidas noturnas que deverão ser realizadas no Parque Antarctica, havendo possibilidades de ser determinada a interdição total pelo prazo de dez dias a fim de proceder aos reparos da grama. S.P.

TAMBÉM GAÚCHOS nas eliminatórias do "oito com"

Reuniu-se ontem, à noite, o Conselho Técnico de Remo da C.B.D., o qual tomou providências a respeito da disputa das eliminatórias que serão levadas a efeito em Santa Catarina, nos dias 12, 14 e 16 do corrente, a fim de ser indicada a guarnição brasileira no oito com patrão, que intervirá nas provas olímpicas de Melbourne.

Além da Federação Metropolitana, que será representada pelo Flamengo e da entidade de Santa Catarina, tomará parte a do Rio Grande do Sul, cuja inscrição, muito embora solicitada fora do prazo estabelecido, foi aceita, ontem, pelo Conselho.

Também foi apreciada a proposta para a vinda de duas guarnições portuguêsas, em outubro do corrente ano, quatro com patrão e yole a oito, sendo dado os primeiros passos para a realização dessa regata internacional.

INICIADAS as comemorações da Semana do Tenista

Marcada para sábado, nas quadras tricolores, a final da "Taça Henrique Dodsworth", reunindo Country x Fluminense

Estava marcado para ter lugar sábado último a decisão da disputa da Taça Henrique Dodsworth, reunindo os principais tenistas do Conutry e do Fluminense. O mau tempo, porém, não permitiu que os encontros pela posse do importante troféu pudessem ter sido levados a efeito, razão pela qual os mesmos foram transferidos para sábado vindouro, coincidentemente com o encarramento dos festejos comemorativos das bodas de prata da Federação Metropolitana de Tênis.

Em vista disso, ficou resolvida, além da realização da partida entre o Country e o Fluminense, com início marcado para as 15 horas, nas quadras dêste último a cerimônia de entrega de prêmios, bem como das taças conquistadas pelos filiados e também dos títulos honoríficos da F. M. T.

Espera a entidade guanabarina a presença do ex-prefeito Henrique To-

(Continua na 8.ª página)

ESPORTE MENOR

Posse da nova diretoria do E. C. Estrêla

Grandes solenidades estão programadas — Convites aos co-irmãos

O Esporte Clube Estrêla, simpática e disciplinada agremiação da rua Arnaldo Quintela, 101, em Botafogo, realizará no próximo dia 11, em sua sede, uma sessão solene, na qual se dará posse de sua nova diretoria.

Os novos mentores são elementos de quem o quadro social espera o máximo, não só no que se refere à parte esportiva como na recreativa e social.

A diretoria ficará assim constituída: Jorge Miranda, presidente; João Alves, vice-presidente; Mário Mesquita Filho, 1º secretário; Antônio Luiz, 2º secretário; Edgard dos Santos, 1º tesoureiro; Serafim dos Santos, 2º tesoureiro; José Carlos, diretor geral; José Costa, diretor de Esporte; e Sebastião Alcides, Técnico. Ficará a cargo de Américo Pereira e Augusto dos Santos a direção dos 2º e 3º quadros.

CAMPEONATO INTERNO DO BANGU A. C.

A primeira rodada do returno do II Campeonato de futebol não foi totalmente realizada, em virtude das fortes chuvas que desabaram sôbre a Cidade sábado e domingo, devendo a Comissão Organizadora, em reunião de hoje, marcar as datas dos encontros transferidos. As partidas disputadas ofereceram os seguintes resultados: Macaroqueira 11 x SIDT 1 e Eletricidade 4 x Mecânica 2.

O Tribunal de Justiça "Guilherme Pastor" foi convocado pelo presidente José Carlos Desterro, para uma reunião, hoje, à noite, a fim de apreciar os processos em pauta.

FAMILIA F. C. X DERROTA CERTA F. C.

Após várias semanas de expectativa, está finalmente marcada a data para a peleja a ser disputada entre as equipes do Família F. C. e a do Derrota Certa F. C., encontro êste que, por antecipação, podemos dizer, terá um desenrolar dos mais interessantes, dado o valor técnico dos contendores.

O prélio será disputado na praça de esportes do York Futebol Clube, no Encantado, e o seu início está previsto para às 10 horas do próximo domingo.

CAMPEONATO DOS MARCENEIROS

Dando início ao returno, jogarão no próximo sábado os seguintes participantes: Laubisch Hirth F. C. x Soeiro, Jafé x Cacique, Cunha x Tamoio. Como se sabe o Laubisch sagrou-se campeão do turno, seguido justamente pelo seu adversário, o que deixa claro que haverá uma reabertura empolgante dêste certame que é patrocinado pelo Sindicato da Classe.

RESULTADOS DE ONTEM:

1º PAREO — Em primeiro El Zorro, em 2º Hica e El Guapo.
Rateio do vencedor: Cr$ 31,00.
Dupla 13, Cr$ 17,00.
Dupla 34, Cr$ 18,00.
Placês: Cr$ 12,00, 1, Cr$ 13,00 e 9, Cr$ 13,00.

2º PAREO — Em primeiro Kirsh, em 2º sigla.
Rateio do vencedor: Cr$ 38,00.
Dupla 44, Cr$ 104,00.
Placês: 7, Cr$ 25,00; n. 6, Cr$ 26,00

3º PAREO — Em primeiro, Embalo: em 2º, Demolidor.
Rateio do vencedor: Cr$ 24,00.
Dupla 37, Cr$ 25,00.
Placês: n. 3, Cr$ 14,00; n. 5, Cr$ 19,00.

4º PAREO — Em primeiro, Blue Sky; em segundo, Buril; em terceiro, Trincador.
Rateio do vencedor: Cr$ 23,00.
Dupla 12, Cr$ 21,00.
Placês: n. 1, Cr$ 13,00; n. 3, Cr$ 17,00; n. 2 Cr$ 49,00.

5º PAREO — 1º, Dores do Campo; 2º — Samoo; 3º — Tenaz.
Rateios do vencedor: ((2) Cr$ 32,00
Dupla: 14, Cr$ 63,00.
Placês: Cr$ 11,00; 11,00 e 11,00.

6º PAREO — 1º Argentee; 2º, Evidência; 3º, Tuna.
Rateios do vencedor: (10) — Cr$ 231,00.
Dupla: 23, Cr$ 88,00.
Placês: Cr$ 30,00; Cr$ 31,00 e Cr$ 22,00.

7º PAREO — 1º — Miss Lioness; 2º, Burladora; 3º, Coronha.
Rateios do vencedor: (9) — Cr$ 32,00.
Dupla: 44, Cr$ 41,00.
Placês: Cr$ 15,00; Cr$ 14,00 e Cr$ 19,00.

CAMPEONATO...

(Conclusão da ultima pág.)

PARANÁ

CURITIBA. Com os jogos disputados na última rodada, a situação dos clubes, por pontos perdidos, no campeonato paranaense, ficou sendo a seguinte:

1.º — Monte Alegre, 1; 2.º — Coritiba, 2; 3.º — Caramurú, 4; 4.º — Guarani e Atlético Paranaense, 5; 5.º — Jacarezinho, Bloco Morgenau e Operário, 6; 6.º — Palestra Itália, 7; 7.º — Ferroviário e Britania, 8; 8.º — Rio Branco, 9; 9.º — Agua Verde, 10.

BAHIA

SITUAÇÃO DO CAMPEONATO BAIANO

SALVADOR. Com o jôgo disputado domingo, a situação dos clubes, no segundo turno independente, é a seguinte:

1.º — Fluminense, Vitória e Ipiranga, 0; 2.º — Guarani, Bahia, Botafogo e Galicia, 2;

PERNAMBUCO

RECIFE. Dando prosseguimento à disputa do campeonato pernambucano será disputado o jôgo entre os quadros do Ferroviário e do Estudantes, na ilha do Retiro, sob a luz dos refletores. Embora tratando-se de dois clubes que marcham em situação pouco destacada na tábua de colocações, 3.º e 4.º postos, com 13 e 14 pontos respectivamente, o equilíbrio de fôrças faz prevêr uma disputa interessante e movimentada para amanhã.

Para êsse encontro os quadros deverão formar assim constituidos: Ferroviário: Renato; Lala e Zeca; Balaco, Simão e Ananias; Neco, Guido, Pereira, Pitoco e Amaro Pipa. Estudantes: Zeca; Chico e Duca; Lira, Silva e Pereira; Dequinha, Haroldo, Aredo, Vavá e Nilton Lopes.

SITUAÇÃO DO CAMPEONATO PERNAMBUCANO

Após a disputa dos últimos jogos, a situação do campeonato pernambucano apresenta-se assim, por pontos perdidos:

1.º — América, Esporte e Santa Cruz, 3; 2.º — Náutico, 4; 3.º — Ferroviário, 13; 4.º — Estudantes e Ibis, 14; 5.º — Auto-Esporte, 18.

PRÓXIMOS JOGOS

A tabela programa para esta semana os seguintes jogos:

Amanhã — Ferroviário x Estudantes; Sábado — Ibis x Auto-Esporte; Domingo — América x Santa Cruz

R. G. DO SUL

PÔRTO ALEGRE. Com a disputa dos jogos da oitava rodada do primeiro turno, a situação dos clubes, por pontos perdidos, pelo campeonato gaúcho, ficou sendo a seguinte:

1.º — Grêmio, 1; 2.º — Floriano, 2; 3.º — Aimoré, Internacional e Renner, 3; 4.º — Juventude, Flamengo, 8; 5.º — Nacional, 7; 6.º — Cruzeiro, 9; 7.º — Fôrça e Luz, 12.

PRÓXIMOS JOGOS

A tabela programa para a próxima rodada, os seguintes jogos: Em Pôrto Alegre — Cruzeiro x Renner e Grêmio x Floriano; Em São Leopoldo — Almoré x Flamengo. S. P.

MINAS GERAIS

BELO HORIZONTE. Conforme é do conhecimento público, o Campeonato Mineiro de Futebol de 56, foi iniciado domingo último, com a realização de cinco jogos. Quatro clubes venceram e dois empataram, ficando os 10 clubes concorrentes, classificados nas três posições seguintes, pela contagem dos pontos perdidos: 1.º — Cruzeiro, América, Siderúrgica e Democrata, sem ponto perdido; 2.º — Sete de Setembro e Asas: 1 p. p.; 3.º — Atlético, Vila Nova, Metaluzina e Meridional, 2 pp.

OS JOGOS DA PRÓXIMA RODADA

A rodada de número 2, registra os seguintes jogos: Sábado — Atlético x Democrata, nesta Capital; Domingo — Asas x Cruzeiro, também na Capital; Meridional x Sete de Setembro, em Lafaiete; Vila Nova x Siderúrgica, em Nova Lima; e Metaluzina x América, em Barão de Cocais. S. P.

O BOTAFOGO REFORÇARÁ O SÃO BENTO

No Rio o técnico Laslo que entrou em entendimentos com os reservas alvinegros Otávio e Brandão — Propensos os jogadores a seguirem para São Paulo

O técnico Laslo, atualmente no S. Bento de S. Paulo, estêve ontem, em General Severiano conversando com o técnico Zezé Moreira a ver se conseguia alguns reforços para S. Paulo.

Desejava Laslo informes sôbre alguns jogadores tendo o técnico alvinegro usado de franqueza negando permissão para que Laslo entrasse em conversações sôbre determinados elementos que êle julgava imprescindíveis enquanto com relação a outros declarou que já se comprometera com seu irmão Ayiton Moreira que também é técnico, em Minas Gerais.

OS DOIS VISADOS

Finalmente Laslo e o técnico do Botafogo chegaram a acôrdo com relação ao zagueiro central Otávio e Brandão. Êstes dois jogadores embora de bom quilate técnico não desfrutam no momento de chance de atingirem breve o estrelato daí a decisão de Zezé Moreira em cedê-los. Informou mesmo Zezé, perante nossa reportagem e os interessados, que se Brandão e Otávio forem para o S. Bento, poderiam atingir o primeiro quadro fato que dificilmente sucederia no grêmio da Estrêla Solitária, pelo menos no momento.

O técnico Laslo, que os vira treinar, na manhã de ontem, replicou que quando a êsse detalhe não tinha nenhuma dúvida já que tinha acompanhado o treinamento e estava favoràvelmente impressionado e que de mais a mais a palavra do técnico alvi-negro seria suficiente para esclarecê-lo a respeito.

NA PRIMEIRA DIVISÃO

Falando a Brandão, que aliás se parece muito com Brandãozinho, daí o apelido, Laslo disse que é pensamento do S. Bento formar um grande quadro e que tinha certeza que o S. Bento se classificaria para disputar o campeonato paulista na primeira divisão já que era o melhor quadro do interior paulista.

Deixamos General Severiano quando Laslo conversava amigàvelmente com os referidos jogadores que estão inclinados a seguirem para S. Paulo, onde, receberão vencimentos bastante compensadores.

INICIADA...

(Continuação da 1.ª página)

ledo Dodsworth, além do comparecimento em massa dos seus tenistas veteranos, assim como de seus exdirigentes.

INICIADAS AS COMEMORAÇÕES

Com a realização de uma competição amistosa, tendo por local as instalações do Independência T. C. e contando com o concurso de veteranos do tênis carioca e daquele clube, foram iniciadas na noite de ontem as comemorações da Semana do Tenista, instituída pela F. M. T. em regosijo pela passagem do seu 25.º aniversário de fundação, a ocorrer sábado vindouro.

O programa das referidas comemorações; cancelada já a malfadada competição entre tenistas amadores com e contra tenista profissional, prosseguirá com as seguintes realizações:

Dia 8 — 20,30 horas— Torneio de duplas mistas no Caiçaras, sorteadas entre os elementos presentes.

Dia 9 — 20,30 horas — Competição no C. R. Vasco da Gama entre duplas masculinas.

Dia 10 — 20,30 horas — Finais do C. Plinio Segurado Pinto, no Leme T. C.

Dia 11 — Sábado — As 10 hs., na Candelária, Missa por alma dos presidentes da FMT e tenistas falecidos. As 11 hs. Hasteamento da Bandeira Nacional e da FMT no Tijuca Tênis Clube com banda militar e entrega dos prêmios aos tenistas locais. As 15 hs. Torneio de duplas no Fluminense F. C., qualquer classe. Entrega dos prêmios aos tenistas do Fluminense e das taças dos interclubes aos diretores dos filiados.

CAMPEONATO SEGURADO PINTO

Com suas finais já programadas para sexta-feira vindoura, prosseguirá hoje a disputa do Campeonato Plinio Segurado Pinto, instituido em homenagem à figura do saudoso expresidente da F. M. T., com os seguintes jogos:

Quadra 1 — As 18 hs. — Venc. (Klaus Thurn x T. Flores) x Venc. (J. P. Lehmann x J. Delamare). As 19 hs. — Venc. (W B. Souza x W. Silva) x Venc. (R. Ribeiro x R. Barnes). As 21 hs. — Sirtho Ninô x Luiz Coimbra (Veteranos)

Para amanhã está o marcados os seguintes jogos:

Quadra 1 — As 20 hs. — Marg. Silva Costa-Luiz F. Coimbra x Wald. Fraga-S. Ribeiro. As 21 hs. — Final de simples de veteranos.

Quadra 2 — As 20 hs. — G. Figueiredo-K. Thurm x Almeida-R. Barnes. As 21 hs. — Luiz F. Coimbra-G. Shalders x Venc. (T. Savio-S. Ribeiro x Carlos Pucheu-C. Peixoto). As 22 horas — G. Figueiredo-S. Ninô x Romeu Santos-T. Savio.

RESULTADOS

Foram os seguintes os resultados da última etapa do Campeonato Segurado Pinto, que tem como Arbitro Geral o sr Carlos da Silva Costa:

B. Bjorklund venceu a E. Arraes por 6/2 6/3. D. Burnes a C. de Medicis por 7/5 6/4 H. Valente a C. Bunge por 7/5 6/4. K. Thurm a T. Savio por 7/9 7/5 6/4, Gabriel de Figueiredo-Klaus Thurm a Romeu Santos- J. Delamare por 6/4 5/7 6/4, J. Delamare a A. Dauphinot por 7/5 6/0. N. Bettini a A. Almeida por 6/3 6/1, R. Barnes a I. Figueiredo por 6/3 6/1. G. Shalders a Oscar Vieira por 6/1 6/1. S. Ribeiro a Carlos Dias Garcia por 6/6 6/6. T. Savio-S. Ribeiro a C. C. Sampaio-T. Dauphinot por 6/1 6/1. W. Silva a C. Pucheu por 6/0 7/5. L. F. Coimbra a J. Bricio por 6/2 6/0.

SÁBADO...

(Continuação da 1.ª página)

mitê Olímpico Brasileiro, a fim de poderem assegurar a sua participação nas próximas Olimpíadas de Melbourne.

Mantendo o mesmo local — pista do Fluminense — a Federação Metropolitana de Atletismo decidiu marcar para sábado e domingo vindouros a disputa do certame em aprêço.

GRANDE INTERÊSSE PELA "REVANCHE"

(Continuação da 1.ª página)

desnecessárias, procurando surpreender a defesa adversária, certamente a solução não será encontrada em tôda sua plenitude numa experiência apenas, mas é certo que o caminho para a solução poderá ser encontrado numa dessas experiências, porque na verdade não falta material humano ao Brasil. O difícil está sendo encontrar a fórmula ideal. Os elementos indicados pela experiência e que no selecionado consigam o necessário entrosamento.

SEM PROBLEMAS OS TCHECOS

O selecionado dos tchecos demonstrou tôda sua capacidade domingo no Maracanã e justificou a sua indicação, pela crônica internacional, como a melhor da Europa Central, no momento. Joga simples, seguro, com o sentido certo usando o corpo e a virilidade na bola, únicamente na bola, batendo certo, passando com precisão e manobrando com simplicidade para encontrar o caminho mais curto em busca da meta adversária. São parcimoniosos nos "driblings" que também sabem executar com maestria quando necessário. Não resta a menor dúvida que temos em visita ao Brasil um selecionado de alta categoria e capaz de grandes feitos. Sem apresentar nada de novo em matéria de futebol, os tchecos sabem fazer uso da simplicidade do jôgo para obter os resultados práticos que desejam e justamente no entendimento de suas linhas e na noção exata de seus integrantes dêsse jôgo simples, viril e objetivo residem todos os méritos do conjunto tcheco. Não há problemas para a direção técnica da equipe visitante que manterá a formação do primeiro jôgo.

FORMAÇÃO DOS TCHECOS

De acôrdo com as últimas informações colhidas pela reportagem os tchecos jogarão assim formados:

Dolejsi; Hertl e Hledik; Novak, Masopust e Pluskal; Pazdera, Moravcik, Feureisl, Borovicka e Kraus.

ESPETÁCULO VARIADO ANTES DO JÔGO

Conforme tivemos oportunidade de divulgar, há dias, dentre as homenagens que serão prestadas aos tchecos nesta capital, consta um grandioso espetáculo variado, que antecederá o jôgo da noite de amanhã, na cancha do Pacaembu. Ao que estamos informados, uma banda da Fôrça Pública, com a apresentação de 60 cadetes realizará vários números artísticos. A seguir, será procedida uma exibição de ballet e no final será apreciado por todos, um maravilhoso espetáculo pirotécnico, com fogos especialmente confeccionados, apresentando belíssimas alegorias S. P.

MARINHA

LIMITE ESTABELECIDO PARA PRAÇAS CANDIDATAS AO CONCURSO DA ESCOLA NAVAL

Aviso ministerial assinado — Novo Juiz do T.M. — Alunos ao C.I.O.R.M. chamados — Mala aérea — Dia do ministro — Requerimentos despachados — Pagamentos — Tabela de lotação — Decretos assinados

PROSSEGUE O CRUZEIRO DO NE "DUQUE DE CAXIAS" — Segundo comunicação recebida no gabinete do ministro, zarpou de Alexandria o navio-escola "Duque de Caxias", após excelente estadia naquele pôrto. O navio foi recebido pelo embaixador Carlos Maximiano de Figueiredo, que ofereceu uma concorrida recepção na Embaixada do Brasil, no Cairo. O comandante César de Andrade, acompanhado de oficiais e guardas-marinhas visitou os museus do Cairo e as pirâmides, tendo a Marinha Egípcia prestado valiosa colaboração, colocando viaturas à disposição da guarnição. Na despedida, foi oferecida uma recepção a bordo, tendo comparecido o governador de Alexandria, membros do Corpo Diplomático e consular, assim como grande número de senhoras da sociedade local e do Cairo.

Na foto, oficiais e guardas-marinhas quando em Barcelona, visitando o "Santa Maria", copia fiel do navio que levou Cristovam Colombo em sua viagem de descoberta à América.

O ministro Antônio Alves Câmara, a exemplo da autorização dada ao Colégio Naval, assinou aviso concedendo dois anos de tolerância acima do limite estabelecido para praças candidatas ao concurso da Escola Naval, desde que tenham comportamento exemplar e sejam julgadas por seus comandantes como possuidoras de predicados que recomendam sua admissão àquela Escola.

Lotação para os navios transportes

O ministro assinou aviso aprovando a lotação de oficiais e praças dos navios transportes da classe "Barroso Pereira". A referida lotação será publicada no boletim do Ministério.

Atos do ministro

Foram assinados ontem pelo titular da pasta os seguintes atos: nomeando primeiro-sargento praticante de prático de quadro de práticos dos rios da Prata; baixo e médio Paraná, Paraguai e Costa (seção de Mato-Grosso), os taifeiros Edmundo Ribeiro do Nascimento, Elói Alves dos Santos e Paulo Rodrigues do Nascimento; indeferindo os requerimentos de Laurindo Benedito de Souza, e dando seis meses de licença especial aos servidores Valter Milagres, Sebastião Ferreira dos Santos, Joel Adão do Nascimento, João Vicente dos Santos, Francisco Xavier da Costa, Antônio Santoro, Raul Rogério e Lauro Osório dos Santos; concedendo sessenta dias de licença para tratamento de saúde de pessoa de sua família ao sargento Whelington de Souza Pinto.

Mala aérea

Será fechada hoje, às 16 horas, a mala aérea para o navio-escola "Duque de Caxias", destinada ao pôrto de Cadiz. As cartas deverão ser seladas com seis cruzeiros e cinquenta centavos, até o pêso de cinco gramas e entregues na Divisão Postal, no segundo pavimento do edifício do Ministério.

Decretos assinados

O chefe do Govêrno assinou os seguintes decretos: promovendo ao pôsto de cap.-de-mar-e-guerra o capitão-de-frag. professor adjunto da Escola Naval Antônio Mendes Braz da Silva e ao de cap.-ten. o 1º ten. João Ferreira Feitosa; condedendo demissão do serviço ativo, conforme solicitaram, aos primeiros tenentes-médicos, José de Paiva Carneiro e Nicolau Balaci Filho; transferindo para de vice-almirante o cap.-de-mar-e-guerra Herman Baena; no pôsto de cap.-de-frag. Paulo Correa de Barros e no pôsto de cap. ten. o 1.º ten. méd. Marcelino Ferreira Lobo; exonerando, conforme solicitou, Odila Leite dos Santos, do cargo classe G da carreira de enfermeiro; condedendo aposentadoria aos servidores civis Alencar de S. Tenório, Alvaro Vieira Machado, Antônio de Sá Machado, e Arnaldo Pinheiro; tornando sem efeito a nomeação de João Santos Correia para exercer o cargo de marinheiro.

Permissão para contrair matrimônio

Foi deferido o requerimento do capitão-de-corveta fuzileiro naval Benjamin Tissenbaum em que solicitava permissão para contrair matrimônio.

Pagamentos na D.I.

A Diretoria de Intendência pagará hoje, das 12 às 15 horas, aos sargentos (par).

Dia do ministro

O ministro Alves Câmara, acompanhado de seu ajudante-de-ordens, cap.-ten. Hélio Migueles Leão, estêve na manhã de ontem no Palácio do Catete para despacho com o chefe do Govêrno. Recebeu, em seu gabinete, para despacho, os almirantes Antônio Maria de Carvalho, José Espíndola, Jorge Leite, Paulo da Cunha, Rodrigues, Carlos Brito e Silva e Américo Mascarenhas da Silveira.

Apresentação

Apresentaram-se, ontem, à Diretoria do Pessoal o almirante Miguel Magaldi e os comandantes José Lopes da Costa e José Andrade Santiago Filho.

Novo juiz do Tribunal Marítimo

O chefe do govêrno assinou decreto nomeando o capitão-de-mar-e-guerra da reserva remunerada, professor adjunto da Escola Naval, Antônio Mendes Braz da Silva, para exercer o cargo de juiz do Tribunal Marítimo.

No Ministério o almirante Silvio de Camargo

Estêve na tarde de ontem no Ministério da Marinha em visita aos seus camaradas de farda o almirante Silvio de Camargo, ex-comandante geral do Corpo de Fuzileiros Navais.

Comandantes chamados

Para fins de inspeção de saúde, devem comparecer amanhã, às 9,30 horas, no Hospital Central da Marinha (Junta Central), os capitães-de-corveta, Paulo Guilherme Brandão Padilha, Hugo Machado de Lima, Armando Lopes, Guilherme Eduardo Ferreira Studart, Luiz Robichez Sanchez, José Augusto de AlcântaraMachado, João Carlos Gonçalves Caminha, Carlos Pinto Bergalo e Gustavo Adolfo Engelke.

Posse do novo diretor do Pessoal

Assumirá no próximo dia 10, às 14,30 horas, o cargo de diretor geral do Pessoal da Marinha, o vice-almirante Hugo de Moraes Pontes que lhe será transmitido pelo almirante Maurício Eugênio Xavier do Prado.

Medalha da Fôrça Nava. do Nordeste

Foram assinados decretos concedendo a Medalha de Bronze da Fôrça Naval do Nordeste aos suboficiais Francisco Dario da Silveira e Paulo Dias de Carvalho; aos primeiros-sargentos José Torquato dos Reis, Ellio Gonçalves, Jayme Pereira de Souza, Orlando Guedes de Souza, João Leonardo de Lima Luiz Coelho Taboza, Waldemar Pereira Franco, Ayrthon Raymundo do Porto Neves, Neusvaldo de Souza Nunes, José Oleiniscki, Daniel Dacio da Silva, Francisco de Assis Seves Souto, Osny Andrade, Samuel Alves da Silva, João M. de Oliveira, Joffre Pessoa de Albuuerque, Luiz Nogueira Mendes, Heráclito de Aguiar, Eduardo Guimarães Lessa e José Chateaubriand Pereira; aos segundos-sargentos Wilson José dos Anjos, Emanuel Cornélio Gomes, José Batista Sant' Ana, Jaime Correia de Brito, Gilberto de Albuquerque Cunha, José Cupertino Dantas Neto, Domingos de Menezes, Waldemar Gomes de Alcântara, Carlito Ferreira da Silva e Edgard Farias de Rezende; aos terceiros-sargentos Eliezer Maciel Barbosa, João Ferreira da Silva, Joffre Gomes, José de Anchieta Cortez Jar- Arraes . e Clóvis Alberto Silva; aos cabos Ricardo Martins dos Santos, José Mário, José Erico de Medeiros Piancó, José de Souza, José Sarmento, Alfredo de Oliveira Cabussú, Leonel Rodrigues da Silva e Jacó Nunes da Silva; aos taifeiros Dyonisio Francisco Jola, Hilton Nery de Faria, Alberico Moreira, Josué Raymundo da Silva, Lucas de Almeida, Eduardo Ramos Filho, Raymundo Fernandes de Oliveira, José Peres Caldas, Antônio Tavares da Silva, Antônio José da Silva, José Abdias de Mello, João Martins dos Santos, Odahyr Ventura, Alberto Prates e José de Oliveira Maia.

Caixa Beneficente dos Sargentos da Marinha

Solicitam-nos: "Esta entidade tendo a frente o sr. Francisco José de Araujo, convida por nosso intermédio seus associados e exmas. famílias, para assistirem as festividades que serão levadas a efeito na sede social e que constam do seguinte programa: Dia 11 — Sábado — 20,30 hs. Apresentação da nova Administração. 21,00 h. Baile comemorativo à data de fundação. Traje — Militares — Uniforme de licença. Civis: Passelo completo. Dia 12 — Domingo — 10,30 h. Missa por alma dos associados falecidos na Igreja de S. Jorge (próximo ao Campo de Santana). 17,00 h. Sessão cinematográfica, dedicada aos filhos dos sócios. Lanche aos presentes após o cinema. Dia 13 - Segunda-feira - 2,00 hs. Sessão solene: Assinatura do têrmo de posse da nova diretoria e membros dos Conselhos; oração alusiva ao ato pelo orador oficial, consócio Apparicio Kissmann, e coquetel aos presentes. Convites especiais na sede: Rua Senador Pompeu, 117, sobrado, com o sr. diretor-social."

Alunos do CIORM chamados

Deverão comparecer ao Centro de Esportes da Marinha, no próximo dia 10, 6a. feira, às 15 horas, a fim de tratarem de assuntos de seus interêsses, os seguintes alunos do Centro de Instrução de Oficiais da Reserva para a Marinha: do 1.º ano, do Corpo da Armada:

129, 138, 140, 142, 147, 149, 102,
109, 111, 148, 103, 107, 135, 104,
108, 110, 128, 138, 109, 111, 115,
129, 135, 122, 126, 130, 134, 146,
131, 137, 153, 120, 124, 130, 136, 141.

Do Corpo de Intendentes:
102, 103, 108, 114, 117, 130, 107,
118, 125, 104, 115, 116, 122, 124,
122, 113, 123.

Do Corpo de Fuzileiros Navais: 105, 109; do 2.º ano, do Cropo da Armada, os de ns. 211, 218, 225, 227,
229, 231, 233, 243, 247, 249, 251,
255, 259, 261, 263, 265, 267, 269,
271, 273, 275, 279, 281, 83, 212,
216, 224, 228, 230, 234, 236, 238,
240, 242, 246, 248, 252, 254, 256,
258, 264, 266, 268, 270, 278, 280
282.

Do Cropo de Intendentes:
218, 222, 223, 224, 226, 227, 216,
221, 228, 207, 211.

Do Corpo de Fuzileiros Navais:
223, 213, 228, 229, 227, 230, 204,
216, 215, 208, 222.

METEOROMARINHA

A Diretoria de Hidrografia e Navegação distribuiu, ontem, o seguinte Meteoromarinha, válido das 12 horas do dia 7 às 12 horas do dia 8 de agôsto de 1956: DO CHUI' A PORTO ALEGRE — Tarde e noite um pouco nubladas; manhã bastante enevoada. Mar chão. Vento fraco de E. Visibilidade boa esta tarde e noite; má de manhã. DE PORTO ALEGRE A PARANAGUA' — Tarde e noite bastante nubladas e sujeitas a chuvas; manhã bastante enevoada. Mar tranquilo. Vento fraco de NE. Visibilidade boa esta tarde e noite, baixa amanhã. DE PARANAGUA' A ILHA GRANDE — Tarde um pouco nublada e sujeita a chuvas, noite serena e manhã um pouco nublada. Mar de SW com pequenas vagas. Vento fresco de S. Visibilidade boa esta tarde e noite, baixa amanhã. DA ILHA GRANDE A VITORIA — Tarde bastante nublada, noite serena e manhã bastante nublada. Mar tranquilo. Vento fraco de E. Visibilidade boa.

GUERRA

URGÊNCIA NA REMESSA DA DOCUMENTAÇÃO DE OFICIAIS PARA A COMISSÃO DE PROMOÇÕES

Relativa ao primeiro semestre do corrente ano — Aniversário da E.T.E. — Inst. Biol. do Exército — Conferências — Exercício do 1.º B.C.C. — Pagamento de consignações

O presidente da Comissão de Promoções de Oficiais em observância à lei 2657-55 solicitou a remessa com urgência à Secretaria da referida Comissão, das folhas de alterações e fichas de informações relativas ao primeiro semestre de 1956 dos oficiais abaixo discriminados, que atingiram a metade do Quadro (Almanaque de 1956): Serviço de Intendência: coroneis - até n. 26 - Hildebrando do Bayard Melo. Tens. cneis. até o n. 59 - Ernesto Buarque de Gusmão Lira Filho. Majores - até o n. 114 - João Batista Pessôa Muniz. Capitães - até o n. 220 - Clemenceau Tognott Ortiz. A solicitação em aprêço complementa os ofícios circulares ns. 386 de 30 de abril 56 e 699 de 16 jul. 56, tendo em vista a execução da lei 2657, de 1º de dezembro de 1955, art. 47, parágrafo 2º.

Horário de visita no Hospital Central do Exército

A diretoria do Hospital Central do Exército solicita-nos avisar que o horário de visitas aos pavilhões de oficiais e famílias é de 14 às 18 horas.

Aniversário da E. T. E.

A Escola Técnica do Exército comemorará dia 11 do corrente, o seu 26º aniversário de fundação. Por êsse motivo, o comando da mesma organizou um programa de festividades, onde, além da parte militar matutina (leitura do boletim e entrega de medalhas), consta a social (cinema às 9,30 horas e recepção aos oficiais da Escola e famílias, às 21 horas.

Museu militar do Exército

Esteve em visita ao Museu Militar do Exército, o marechal Paulo Figueiredo, ex-secretário geral do M. da Guerra. Acompanhado do prof. Alberto Lima, pintor e historiador, percorreu minuciosamente o marechal Figueiredo, as divisões do Museu, inteirando-se de tudo que ali está exposto. Como colecionador e estudioso nos assuntos da Museologia, prometeu o visitante tudo fazer para o engrandecimento do Museu.

Conferência no Instituto de Biologia do Exército

A convite do coronel dr. Anibal Medina de Azevedo, diretor do Instituto, o prof. dr. Paulo de Góes, catedrático de Microbiologia das Faculdades Nacionais de Medicina e de Farmácia, fará hoje, dia 8, às 11 horas, naquele importante Estabelecimento científico, uma conferência versando sôbre "Novos Recursos para o Diagnóstico das Viroses". Para palestra de tanto alcance cultural e científico, o diretor do Instituto convida, por nosso intermédio, os colegas e demais pessoas interessadas pelo assunto.

"Fatores econômicos do potencial militar da Nação"

Depois de amanhã, dia 10, às 17 horas, o general Emilio Maurell Filho, comandante da Escola de Comando e Estado Maior do Exército, sob o tema "Fatores Econômicos do Potencial Militar da Nação", fará uma conferência no Palácio do Itamarati, que constituirá a segunda aula do Ciclo de Estudos "O Desenvolvimento Econômico do Brasil e a Assistência Técnica". O ministro das Relações Exteriores, na qualidade de presidente da Comissão Nacional de Assistência Técnica, expediu convites para a citada conferência.

Gratificação de ensino

Declara o ministro da Guerra, em aviso 787 de julho último, que o general do Quadro do Magistério do Exército, no exercício efetivo da função de professor, faz jús à gratificação de ensino, de acôrdo com o artº 126, letra b, do Código de Vencimentos e Vantagens dos Militares.

Exercício do 1º B. C. C.

1º Batalhão de Carros de Combate, sediado a Avenida Brasil, unidade pertencente ao Nucleo da Divisão Blindada, realizará na próxima sexta-feira, dia 10, de acôrdo com as diretrizes gerais de instrução da Z. M. L., uma marcha diurna, com o percurso de 55 kms., passando pelas seguintes localidades: Nilopolis, Deodoro, Marechal Hermes, Madureira, Vicente de Carvalho, Braz de Pina. O BCC será apoiado por uma equipe do Batalhão de Manutenção.

Uniforme do dia

Foi marcado o 5º uniforme, para amanhã, dia 9. Para a conferência do general Maurell Filho, no Itamarati, dia 10, às 17 horas, foi marcado o mesmo uniforme, isto é, o 5º.

Escola de Saúde do Exército

Terminou, ontem, o estágio de instrução que o Curso de Formação de Oficiais Dentistas vinha realizando na E. I. E. em Realengo.

— Realiza-se amanhã, dia 9, visita ao Serviço de Odontologia da Marinha pelos alunos do Curso de Formação de Oficiais Dentistas, os quais serão acompanhados pelo chefe do curso, major Walter Pereira Gonçalves.

— O civil Belmiro Vieira, ex-soldado, está sendo convidado a comparecer à Escola de Saúde do Exército, com a máxima urgência, a fim de tratar de assunto de seu interêsse.

Visitado pelo Instituto Pan-Americano de Geografia e História o Serviço Geográfico

A diretoria do Serviço Geográfico recebeu a 3 do corrente, a visita da Comissão de Geografia do Instituto Pan-Americano de Geografia e História, ora reunida nesta Capital. Canas Montalva, presidente do Instituto e representante do Chile na Comissão e mais os seguintes: dr. Hernán Munoz Reyes e cap. Reynaldo Salgueiro, da Bolivia; cel. Nelson Paz y Mino, do Equadro; prof. Arthur L. Burt, dos Estados Unidos e eng. Cláudio Urrutia Evans, da Guatemala. Os ilustres visitantes foram acompanhados pelo eng. Fábio de Macedo Soares Guimarães, secretário Geral do Conselho Nacional de Geografia e presidente da referida Comissão e dr. Lafayette Pereira Guimarães, secretário-assistente.

O general Aureliano Luiz de Farias, diretor do Serviço Geográfico, recebeu os representantes dessas Nações amigas com fraternal acolhida, proporcionando-lhes a oportunidade de uma visão geral das atividades da organização que dirige.

Estabelecimento Central de Finanças

Pagamentos de Consignações — O chefe do Estabelecimento Central de Finanças avisa, por nosso intermédio, que hoje dia 8 serão pagas às Instituições abaixo indicadas as Consignações atinentes ao mês de julho, arrecadadas na sede: 205 C.E. Federal do Estado do Espirito Santo; 217 Cx. E. Federal do Estado do Rio de Janeiro; 218 Cx. E. Federal do Rio de Janeiro (Distrito Federal; 222 IPASE; 223 Fundação da Casa Popular; 224 Biblioteca do Exército; 225 Cx. de Construções de Casa do Ministério da Guerra; 226 Previdência dos Subtenentes e Sargentos do Exército; 227 Fundação Osório; 228 A Defesa Nacional; 301 Clube Militar; 302 Clube de Aeronáutica; 303 Clube dos Oficiais Reformados do Exército e da Armada; 304 Carteira Hipotecária do Clube Militar; 306 Círculos dos Oficiais Intendentes das Fôrças Armadas; 307 Associação Beneficente dos Músicos Militares; 309 Casa do Sargento do Brasil; 311 Clube dos Subtenentes e Sargentos do Exército; 316 Associação dos Servidores Civis do Brasil; S/P IAPTC; 1019 Departamento Técnico de Produção; 1027 Diretoria Geral de Engenharia; 1025 Parque de Mat. de Comunicações; 1032 Diretoria de Motomecanização; 1038 Diretoria de Comunicações; 1048 Escola Técnica do Exército; 1053 Estabelecimento Central Mat. Saúde; 1056 Estabelecimento Comercial de Mat. Intendência; 1087 Secretaria Geral do Ministério da Guerra; 1091 Diretoria de Suprimentos do Exército; 1152 Estabelecimento Gen. Gustavo Cordeiro de Farias; 1159 Diretoria de Armamento; 700 Comissão Superior de Economias e Finanças.

Chamados à Pagadoria Central de Inativos e Pensionistas

O chefe da Pagadoria Central de Inativos e Pensionistas, por nosso intermédio, solicita o comparecimento à sede daquela Repartição, às 2as., 4as. e 6as. feiras, depois das 15 horas, das pensionistas abaixo, cujos títulos de pensões já se acham apostilados, devendo as interessadas dirigirem-se diretamente à secção de Pensionistas: Adelaide Cândida da Costa, Adelaide de Góis e Siqueira, Adelaide de Sales, Adelaide Ferreira da Silva, Adelaide Meggiolaro, Adelaide Nunes de Moraes, Adelaide Rodrigues do Nascimento, Adélia Feijó Colares, Adélia Lobão Cinelli, Adélia Quintana de Vasconcelos, Adélia Quintana Rodrigues, Adelina Rodrigues Portela, Agostinha de Mara Gabisson, Aida Maria das Neves, Aida Perry de Lacerda Werneck, Alida de Castro Barbosa, Albina Coelho Jardim, Alice da Graça Autran, Alice Duarte da Fonseca Costa, Alice Pedreira do Couto Ribeiro, Alice Quintana de Vasconcelos, Alice Teixeira Mac Niven, Almerinda Cruz de Carvalho, Alzira da Silva Brochado, Alzira de Abreu Mattos, Alzira Jardim Moreira, Alzira Santiago de Moura, Amália da Silva Fernandes, Amália Gabriela de Oliveira, Amanda de Goes e Siqueira, Ambrozina Severo Dias, Amélia de Carvalho Sayão Lobato, Amélia Ferreira de Carvalho Souza, Amélia Ignez da Conceição, Amenaide Soares da Fonseca, Ana Cândida Ferreira Silveira, Ana Cândida Medeiros, Ana da Silva Pacheco, Ana de Castro Rodrigues, Anna Dutra Vaz, Ana Izabel de Araujo Vasconcelos, Ana Joaquina Leite, Ana Jovita da Silva, Ana Maria de Jesus, Anna Nery, Ana Pires de Lima, Ana Ribeiro Dutra, Anna Scherer Lang, Anna Terra Toscano Barreto, Anália do Paço Mattoso Caminha.

BOLETIM DA DIRETORIA GERAL DO PESSOAL DO EXÉRCITO

Gabinete

Q. G. do Exército, Capital Federal, 7 de agôsto de 1956.

Boletim Interno n.º 179

Para conhecimento desta Diretoria Geral e Diretorias subordinadas e devidas execução, publico o seguinte:

Apresentação de Oficiais

Infantaria

Majores: Nelson da Silva Feital, da 28a. C. R., por entrar em férias, relativas a 1955; Augusto Biolchini Caulliraux, da D. G. P., por ter sido designado para integrar uma Comissão que rever as normas de promoções de graduados;

Capitão Geraldo Lopes da Cruz, do 2.º B. Front., por ter vindo a esta Cidade em gôzo de dispensa do serviço;

1.ºs. Tenentes: João Guilherme Sohultz Marques, da D. G. P., por conclusão de férias, Ezio Capelli, da D. G. P., por conclusão de férias, relativas a 1954.

2.ºs tenentes Clovis Bordini Racy, do Nú. D. Aé. T., por entrar em gôzo de férias, relativas ao período de 1953 e ir gozá-las em S.Paulo; Paulo Jair Bazoli, da Dir. Armt., por ter regressado de Belo Horizonte, onde se encontrava em gôzo de férias; Pedro Francisco de Paula, da D. G. P., por ter de entrar em gôzo de um período de férias relativas ao ano de 1955; Archimedes Moreira de Souza, da D. G. P., por conclusão de dispensa, a 4 do corrente; Sebastião Schaidt de Oliveira Henriques, da D. G. P., por término de férias.

Cavalaria

Tenente coronel Izidoro Neves de Oliveira, do Q. G. da 6a. R. I., por ter vindo a esta Capital em gôzo de férias;

Capitães: João Carlos Cacciatore, da D. G. P., por ter sido nomeado para integrar uma Comissão, a fim de rever e condensar as normas para promoções de graduados; Marrone Romão Veloso, do Nú. D. Aé. T., por haver regressado de Maceió, onde fôra em gôzo de férias; José Novaes Braga, da 4a. Cia. L. Mnt., por ter vindo a serviço da 4a. Cia. L. Mnt.;

1.º tenente Mero Mendes Ferreira, do C. P. O. R. de Curitiba, por vir a esta Cidade em dispensa do serviço;

2.º tenente Q. A. O. Daniel de Souza, da 5a. Cia. Ind. de Saúde, por ter vindo a esta Capital com dispensa do serviço e ter que regressar dia 7 do corrente, por via rodoviária.

Artilharia

Tenente coronel Fausto de Carvalho Monteiro, do I do 4.º R. O. 105, por ter vindo ao Rio a serviço de sua Unidade e Regressar no dia 9 do corrente;

Majores: José Mattos Santos, do 7.º G. A. 75 Cav., por conclusão de dez dias de dispensa, concedidos pelo sr. ministro, aguardar embarque e seguir destino; Marino Freire Dantas, do Q. G. 3a. D. I., por término de férias, a 4 do corrente e entrar em gôzo de 15 dias de dispensa do serviço, concedidos pelo sr. comandante da 3a. D. I.;

Capitão Sebastião Monteiro Campos do 3.º G. A. Cos., por ter sido transferido do 2.º G. Can. 90 A. Aé. para o 3.º G. A. Cos. e ter permissão do ministro para gozar o restante do trânsito, nesta Capital;

1.ºs tenentes Doraldo Milward, do C. P. O. R. de Curitiba, por estar em dispensa do serviço; Jackson Corrêa da Rocha, da D. G. P., por entrar em gôzo de férias, a partir de 7.8.56, relativas a 1955; Luiz Fernando Teixeira Dantas, do Nú. D. Aé. T., por entrar em gôzo de férias;

2.º tenente Ricardo Pereira de Miranda, do 3.º R. A. 75 Cav., por ter entrado em gôzo de férias;

Engenharia

Coronéis: Venitius Mazareth Norare, da Es. S. G., por ter sido julgado incapaz temporàriamente para o serviço ativo do Exército, pela J. M. S. do H. C. E. e ter entrada em gôzo de 120 dias de licença para tratamento de saúde, arbitrados pela referida Junta, a contar de 9.7.1956; Floriano Moller, da D. G. Eng., por ter sido dispensado de representante do E. M. E. na Comissão de Estudos de Normas Técnicas para Pontes e Viadutos, junto à Associação Brasileira de Normas Técnicas, e passagem de função e de encargos;

Tenente coronel Cássio Dário [illegible] pal de Araújo, da Dir. Eng., por ter sido designado representante do E. M. E., na Comissão de Normas Técnicas para Pontes e Viadutos, junto à Associação Brasileira de Normas Técnicas e assumido as respectivas funções.

2.º tenente Grant Wall Barbosa de Carvalho, do 4.º Btl. Fv., por entrar em férias e vir gozá-las, com autorização, no Rio de Janeiro;

Intendentes do Exército

Capitães: Joaquim Dias Almeida, do 17.º R. C., por ter de recolher a sua Unidade; Lécio Victor do Espírito Santo, do E. G. G. C por ter sido desligado, classificado no E. G. G. C. de Farias e seguir destino;

1.º tenente José Maria Nogueira Júnior, da A. M. A. N., por ter entrado no gôzo de férias, relativas ao ano de 1955;

Saúde

Médico - Capitão médico dr. Wilsom Benevides Canella, do 4.º Btl. Caçadores, por ter entrado em férias, relativas a 1955, com permissão para gozá-la no Rio;

Dentista - 1.ºs. tenentes: Wanderley da Costa Feliciano, do 7.º R. C., por seguir destino, dia 8.8.1956; Wilson de Carvalho Piedade, do 6.º R. C., por ter vindo de Alegrete em gôzo de licença especial, por 6 meses, para gozá-la nesta Capital;

Veterinária

Capitão Oswaldo Soares Chagas, da E. S./2a. R. M., por término de trânsito e seguir destino;

Técnicos

Capitão Carlos Octávio Pavel, da D. O. F., por ter sido nomeado adjunto da Comissão Militar Brasileira em Washington e seguir destino a 8.8.56;

Serviço de Assistência Religiosa

Capitão capelão, padre Felipe Vicente Francisco Ipotoneo, da 8a. R.C. por ter vindo a esta Capital em dispensa do serviço, a fim de tratar de assuntos do S. M. R.

Movimentação

Infantaria

Transferência - por necessidade do serviço - Q.O. e classifico no 4.º R. I., o capitão Nicanor de Paula Arruda Filho, do Q. S. P., sendo, em consequência, exonerado das funções de Instrutor do C. P. O. R. S. Paulo.

Publicado novamente, por ter saido com incorreção no B. I. n. 177, de 4.8.56, desta Diretoria Geral.

Por interêsse próprio - 19.º B. C., de ordem do sr. ministro, o capitão Hélcio Pereira Vilar, do E. Es. I.

Classificação - Por necessidade do serviço - 17.º R. I., de ordem do sr. ministro, o capitão Luiz Salgado Góes, adido ao Q. G. do Nú. D. Aé. T.

Nomeação - por interêsse próprio - D. R. M. M.7a., o 2.º tenente Q. A. O. Kilado de Azevedo Lemos, da 22a. C. R.

Cavalaria

Tranferência - por necessidade do serviço - 3.º Regimento de Cavalaria Motorizado, o coronel Emygdio da Costa Miranda, do 4.º Regimento de Cavalaria.

Retificação de transferência - 2.º B. C. C., de ordem do sr. ministro, o 1.º tenente Alayr Alves Ferreira, e não 1.º Esq. Rcn. Mec., como constou do B. I. de 10.7.56, desta Diretoria Geral.

Artilharia

Tranferência - por necessidade do serviço - Quadro Suplementar Geral o major Ruy Carvalho Gonçalves, do Q. O.

Nomeação - por necessidade do serviço - D. G. P., O 2.º tenente Q. A. O. Joaquim Lúcio Ferreira, o Contingente de Obidos.

Intendentes do Exército

Noemeação por necessidade do serviço - Quartel General da 2a. Divisão de Cavalaria, o major Aureo Del Vecchio Candeia.

Saúde

Farmacêuticos - Nomeação - Por necessidade do serviço - Hospital Geral de Campo Grande, o major Gil Peixoto.

Hospital Geral de Pôrto Alegre, o major Oswaldo Fenerich;

Hospital da Guarnição de Santa Maria, o major Flausino Ponciano Gomes Sobrinho.

Técnicos

Nomeação - Por necessidade do serviço - Diretoria de Fabricação, o tenente coronel José Pinheiro Campos; Campo de Provas da Marambaia, o major Ewerton Fleury Nazareth; Fábrica de Realengo, o major Venício dos Santos Guida.

2.º Btl. Ferroviário, o major engenheiro de Construções e Fortificações, José Faz Ferreira;

Diretoria de Obras e Fortificações, o coronel Cyro Martins Nunes.

Licença especial - Concessão

De 6 meses, com início em 6.8.56, ao 2.º tenente Q. A. O. Cav. Cleber Alves, do Dp.R. M. M.-3.

De 3 meses, ao 2.º tenente do Q. A. O. Cav. Darcy Inda Pereira, da 8a. Circunscrição de Recrutamento.

As licenças poderão ter início desde que não haja impedimento legal.

Em consequência, as unidades supra participem ao D. G. A. e à D. G. P. a data em que os referidos oficiais entrarem no gôzo de licença.

Retificação de data de início - O general chefe do D. G. A. retificou para 1.º de setembro de 1956 o início da licença especial de 6 meses concedida ao 1.º tenente do Q. A. O Cav. Raul Gonçalves Moreau, do E. R. F.-3, publicada no B. I. de 16.7.56, desta Diretoria Geral, e que deveria ter início em 19.7.56.

Permissão

Concedida por esta D. G. P., para gozar trânsito em Uberlândia, Estado de Minas Gerais, ao 2.º tnente Int. Ex. Rodolfo Rodrigues de Paula, tranferido da 2a. C. D. S. para o 5.º G. Can. 90 A. Aé. pelo B. I. n. 104, de 8.5.56, da D G. P.

Adição

Quartel General da 3a. Região Militar, de ordem do sr. ministro, aguardando sua transferência para a Reserva, o coronel de Cavalaria, Claúdio Nunes Pereira Filho, do Q. G. da 3a. R. M. A referida adição é prestando serviços.

Retificação de adição

G. G. da 3a. D. C., de ordem do sr. ministro, o coronel de Cavalaria Marcio de Azevedo Franco, do 3.º R. Rcn. Mec., e não ao Q. G. da 5a. R. M. e 5a. D. I., como fêz público o B. I. de 21.6.56, desta D.G.P.

Desligamento

De adido a esta D. G. P., a contar de 1.º do corrente, o capitão R/1, Infantaria, Aruice Lima de Oliveira, que segue destino.

CLUBE MILITAR

CARTEIRA HIPOTECÁRIA E IMOBILIÁRIA
ASSEMBLÉIA PARCIAL EXTRAORDINÁRIA

Usando das atribuições que me conferem o art. 35 do Estatuto do Clube Militar, e de acôrdo com o art. 8.º, do Regulamento Interno da Carteira Hipotecária e Imobiliária, convoco os Senhores associados dêsse Serviço Especial para se reunirem em Assembléia, na sede social do Clube, às 19,00 horas, do dia 17 do mês em curso, a fim de deliberar sôbre a seguinte ordem do dia:

a) distribuição de unidades residenciais;
b) financiamentos;
c) forma de pagamento: prazo, amortização e juros;
d) reajustamento de financiamento;
e) custo e preço das unidades residenciais, inclusive terreno; e
f) modificação do Regulamento da Carteira Hipotecária e Imobiliária.

Caso não haja número legal àquela hora, será a sessão realizada em 2.ª Convocação — uma hora depois, com qualquer número de sócios presentes, conforme determina o art. 37, do Estatuto do Clube Militar.

Rio de Janeiro, 3 de agôsto de 1956

GENERAL JOÃO DE SEGADAS VIANNA
Presidente do Clube Militar

81566

O ASSASSINATO AZUL

CAPÍTULO III

Pela janela, viu um homem encostado na parede da casa oposta, acendendo um cigarro...

Resumo: Johnny Simon, remador n. 4 de Cambridge é assassinado ao fim da regata de remo que terminou num empate. Antes da corrida, o treinador de Cambridge disse acreditar que Simon, um conhecido pacifista, estava com receio de ser assassinado. Quase todos os membros da equipe viram um filme em que um homem era assassinado por meio de uma agulha introduzida na base do crânio... e foi dêste modo que Simon morreu! Terry Martin, remador n. 5, tinha ameaçado de matar-se levando Simon junto para a morte, antes de permitir que êste último desposasse Jill Somers. (Todos os personagens são fictícios).

"Não estou gostando disto", disse o Inspetor Field a seu sargento, um homem chamado Pryce. "Êste jovem tem tudo — o meio, o motivo e oportunidade. Estava sentado diretamente atrás do morto e foi visto quando se inclinou para frente ao fim da disputa; sabia ser a agulha uma arma mortífera. Admitindo que todos sabiam disto, os outros não tinham motivo para o crime nem sua oportunidade. E não gostei nada de sua expressão quando disse: "Odeio a cara dêste sujeito."

"Êle deve ter sido maluco se cometeu o crime e pensa sair sem castigo", protestou Pryce.

"Todos os assassinos são loucos, pelo menos, todos que nós apanhamos. E' justamente quando menos esperam que conseguimos descobri-los."

Êste era um dos casos em que uma revelação sensacional segue-se a outra. Naquele mesmo dia um policial que fazia a busca no quarto da vítima, achou dentro de uma gaveta uma mensagem anônima, escrita numa letra maiúscula pequena, traçada a tinta com uma ponta grossa: Dizia: *Faça o maior esfôrço nesta regata, que será sua última.*

Não havia envelope, assim não foi possível saber se a nota chegou pelo correio ou foi colocada debaixo da porta, nem havia data alguma.

"Estava dentro da gaveta" disse o policial, mas Field retrucou que isto não significava nada. Simon pode ter colocado a mensagem na gaveta depois de tê-la mostrado a alguém, apesar de não têrmos ainda descoberto algum visitante que confessasse ter visto esta mensagem. Uma pena que êle não tenha mostrado isto à Polícia, mas, por outro lado, talvez acreditasse tratar-se de uma piada grosseira e nenhum homem quer se fazer de bôbo num caso dêstes.

"Antes fazer-se de bôbo do que se fazer de cadáver", refletiu Field. "Pessoalmente, eu teria acreditado na hipótese de uma piada" disse a Pryce, "se não fôsse pelo fato de ser Simon o único que recebeu tal mensagem e de ser o único morto".

Enviou o papel ao laboratório para pesquisar impressões digitais.

"Espero que haja pelo menos algumas" êle disse. "As de Simon e de algum outro homem que fôsse o remetente." Se há uma terceira impressão, esta seria do homem a quem Simon mostrou a nota e que ainda não conseguimos localizar, ou que se está escondendo por razões particulares."

Foi ver Bannerman. "Diga-me uma coisa", êle disse. "Simon jamais lhe falou de cartas anônimas?"

"Não, êle não era um tipo assim", exclamou Bannerman. "De qualquer forma nunca me falou nisto. Por quê? Acharam alguma coisa?"

"Uma", êle repetiu a mensagem. "Não há indicação alguma de quando foi escrita."

"Deve ter sido dentro dos últimos cinco dias. Antes disto êle não estava escalado para a regata. Eu diria que se trata de uma piada de mau gôsto, se ela não se tivesse realizado. Êle realmente remou na corrida que foi sua última. De qualquer modo", êle se concentrou "não vejo como isto poderá esclarecer o caso".

"Bem eu também estou um tanto perplexo no momento", admitiu Field. "Prevenir um homem e depois assassiná-lo? Talvez a nota tivesse sido mandada com a intenção de fazê-lo fugir?"

"Se é o que o autor pretendia, então êle não conhecia Johnny muito bem. Dar as costas seria a última coisa que êle faria, tal era o tipo de coragem que êle possuía. Bem, eu também sei ser corajoso, mas não de tal modo. Êle costumava correr os mais terríveis riscos e não ouvia os conselhos de prudência. Eu já o ouvi declarar que a prudência é inimiga do progresso."

Quando o inspetor retornou ao escritório, achou o sargento num estado de alta excitação.

"O resultado do laboratório já chegou. O resultado não é o que o senhor previa. No papel, não há impressões. Nem mesmo da vítima."

ESTÃO AO MEU ENCALÇO

Terry Martin era bastante inteligente para saber o perigo que corria.

"Estão ao meu encalço", disse para consigo mesmo. "Mas uma simples suspeita não é motivo para a prisão. Eu não preciso provar que sou inocente. Êles é que devem provar que sou culpado. E não podem fazer isto. Sei que lhes seria conveniente declarar que sou eu o criminoso, mas não podem fazer tal coisa. A evidência circunstancial é importante, mas neste caso não é tudo. Não pode ser suficiente."

Imaginava o que teria Jill dito ao inspetor; êle precisava saber com certeza e, assim, foi até sua casa. Primeiro, ela não quis recebê-lo; mas êle insistiu, assim ela veio, triste e deprimida. Não havia côr — parecendo mais um fantasma — assustador.

Pareceu não ver sua mão estendida.

"Não quis aborrecê-la, Jill. A Polícia já deve ter lhe falado, não é?"

"O inspetor se portou corretamente, êle estava cumprindo sua obrigação."

"Que foi que lhe perguntou?"

"O costumeiro, acredito. Eu não tenho prática nestas coisas."

"Mas o que foi que você lhe disse?"

"A verdade, até onde eu a sabia."

Depressa, êle perguntou: "Jill, êles vão tentar culpar-me por isto. Mas você não acredita que eu fiz isto?"

"Não sei. Não pensei até agora sôbre o criminoso. Quando alguém a quem se ama é morto, digamos com um raio, você não se preocupa com o tipo de raio que o fulminou. Tudo que você percebe é que seu bem amado não existe mais."

"Mas você me odeia, não é?" êle insistiu.

"Não. Pelo menos não agôra. Parece que não posso sentir nada além da noção de que Johnny está morto. Talvez depois volte a reagir normalmente... Por que é que você veio Terry? Você devia saber que não pode me ajudar. E, provàvelmente, o inspetor o está seguindo."

Êle viu, então, que não havia vantagem nenhuma em ficar ali. Na rua, passou por Bannerman e teria falado com êle, mas Bannerman apenas sorriu e continuou andando. Todos pensavam que êle era o culpado, podia sentir isto no ar, mesmo os completamente estranhos. A rua estava cheia de olhos que o espreitavam de trás das cortinas e venezianas; as pessoas que esperavam na fila de ônibus voltavam-se para olhá-lo!

"Lá vai êle", diziam seus olhos, "lá vai o assassino".

Ao espiar de sua janela, naquela noite, viu um homem encostado na parede da casa oposta, acendendo um cigarro. Seria uma coincidência, ou estava o homem plantado aí de propósito? E o cigarro? Seria um código? *Êle está em casa. Não o deixem sair. Êle está em nossas mãos...*

FOI AO JARDIM ZOOLÓGICO

No dia seguinte, êle foi ao Zoológico para libertar-se das massas de povo. Que o soubesse, êle não foi seguido no ônibus, nem tampouco na visita aos pinguins e leões marinhos, aos hipopótamos e tamanduás. Mas êle não foi esquecido...

Naquela noite, recebeu a visita de um homem que o convidou a acompanhá-lo à estação de Polícia, acrescentando com a voz mais indiferente do mundo: "Seria bom levar uma maleta de roupas consigo, porque o inspetor poderá precisar que você fique por lá algum tempo. Deixe que o ajude."

Êle percebeu o que isto significava; e, de manhã, todos partilhavam do segrêdo, pois nos jornais de sábado as manchetes de:

Remador de Cambridge assassinado

deram lugar a

O assassinato da regata — Suspeito prêso.

—o—

(Copyright Keystone).

FLAGRANTES de J. J. & J.

VAI OU NÃO VAI?

Muita gente está apostando para ver se o general Lott comparece ou não à préestréia de "Getúlio Vargas, Glória E Sangue De Um Povo", documentário que será lançado no aniversário da morte do Presidente Vargas, sob o patrocínio do sr. João Goulart...

JOTA E FRIO

Um Jota, que quase virou picolé na noite de segunda para têrça-feira, só conseguiu mesmo dormir ao pensar na sorte ingrata de seus conterrâneos de São Joaquim, município de Santa Catarina, às voltas com um frio de 10º abaixo de zero. Foi pensar na rapaziada e se sentir envergonhado, quase que como nos saudosos tempos dêste nosso Rio, 40º...

O LIMITE...

O insucesso (temporário) do professor Ia ponde a cidade em polvorosa. O veihinho, que já possui uma torcida tão ruidosa quanto a do Mengo, driblou no entanto a perfídia da geofísica, para alegria dos seus fãs. A densidade do planêta quase Ia sendo o limite do professor...

CICLISTAS ABUSADOS

Está se transformando num mau costume o uso das calçadas da Praia do Flamengo e Morro da Viúva, nas tardes de sábado e manhãs de domingo, pelos ciclistas do bairro. Os pedaladores expõem as numerosas crianças que por ali passeiam a lamentáveis acidentes. Que não queiram enfrentar a loucura de trânsito que vai pelo asfalto, está certo, pois a vocação suicida ainda não se generalizou por êste Brasil. Mas que ameacem os pedestres em seu território, já é demais!

PRESENTE PARA J.K.

Comentava-se, anteontem, no restaurante da ABI, a situação política, quando alguém ferrou com outro em tremenda discussão. Alguém reclamou a barulheira e contou: — "Vocês vêm para aqui discutir ou almoçar? Discussão depois do almôço faz mal. Recentemente, provaram isso com dois cachorros, um dos quais, depois de alimentado, foi pôsto a correr durante uma hora atrás de uma lebre; examinado, viram que o bolo alimentar ainda lhe permanecia intacto no estômago, enquanto o outro animal já terminara a digestão."

— É o caso — aparteou um dos que discutiam com mais calor — de nos cotizarmos imediatamente para presentear êsse cachorro corredor ao J.K. Com êsse exemplo diante dos olhos, é bem possível que o Juscelino pare de correr daqui para ali, ao menos depois de cada refeição.

MARINA PENTEADO DA SILVA TELES, da sociedade paulista, vai seguir o exemplo de CRISTINE MENDES CALDEIRA, e se inscreverá no programa de TV, "O Céu é o Limite". Responderá a perguntar sôbre o "Ulysses".

* * *

VOLTA A SER MODÊLO

Antes de se tornar "show-girl", e uma das mais elogiadas, NORMA BENGUEL era modêlo de modas. No próximo dia 6 de setembro, por ocasião do desfile de modas de ELZA HAOUCHE que se realizará durante o chá, no Copa, da Associação das Senhoras Benfeitoras, em benefício da velhice desamparada e da criança abandonada, NORMA voltará a desfilar na passarela".

Vamos falar de mulheres?...

LÍGIA COUTINHO reuniu, ontem, um grupo de amigos, em seu apartamento, para coquetéis.

* * *

Paulo Francis vai dirigir uma peça para a Companhia Dramática Nacional, brevemente. Já está nos primeiros ensaios mas precisa de uma jovem (20 anos), preferivelmente loura ou alourada, para um dos papéis. Como ainda não tem sido bem sucedido em suas buscas, pediunos um auxílio, que é êste: — quem pretende fazer teatro, e estiver nas condições acima referidas, pode procurar o Francis ou êste cronista.

* * *

Em Paris, comenta-se, com certa malícia, que o príncipe Ali Khan, que — como noticiamos ontem — está tomando providências para tornar o seu divórcio reconhecido também na Europa, já está se permitindo não só aparições ostensivamente públicas com a modêlo BETINA como também certas trocas de carinhos em plena via pública...

* * *

A atriz NANCY WANDERLEY casa-se, no próximo dia 15 de agôsto, às 19 horas, na igreja de São Nicolau, com o radialista Francisco Anysio.

* * *

SUSAN VOLTA

SUSAN HAYWARD aperta o botão do elevador: para cima, para baixo... Para os Estados Unidos, com quase tôda a certeza. Ontem, a estrêla de "Eu Chorarei Amanhã" atendeu ao seu último compromisso para com o Jockey Club, que a convidou para esta viagem. Estêve presente à Noite de Longchamps". Assim, muito provàvelmente, SUSAN, amanhã ou depois, estará voando de volta ao seu país.

JOSÉ ÁLVARO

No filme "A Grande Paixão", há um galã anônimo que passeia o seu ar palerma por tôda a película, inclusive pelas areias do Saara. Mas há motivos para a sua palermice incurável: tem de lidar com duas LOLLOBRIGIDAS ao mesmo tempo, uma ruiva e outra morena.

"SWEEPSTAKE"

Foi, assim, que VERA LÚCIA PÉRISSÉ compareceu à tarde fria e molhada do "Sweepstake". Como se vê, merecia ser tão fotografa e filmada . . .

Tome Nota

◆ A Polydor contratou o cantor Carlos Augusto, do qual irá editar, muito brevemente, um LP.

◆ A RCA Victor lançou um LP de Carlos Galhardo sob o título de "Canções de Tôda Gente" e reunindo as seguintes peças: "Madame Pompadour", "Italiana", "Salambô", "Canções de Tôda Gente", "Rua Escura", "Lenda Arabe", "Um Beijo em Cada Dedo" e "Cortina de Veludo".

◆ Albert Woolson, de 109 anos, considerado como o único sobrevivente do exército nortista da Guerra Civil Americana, está agonizante em Duluth, Minnesota.

◆ Já em fase de impressão a segunda edição do livro "Histórias da Cidade Morta", de José Condé, que José Olympio lançará, com ilustrações de Farnese e capa de Poty. Trata-se de um livro laureado com o prêmio "Fábio Prado" de 1951.

◆ Será no próprio local onde está sendo construída a sede da Sociedade Teatro de Arte, à Rua Barata Ribeiro 502, que a Companhia do Teatro de Arena, de São Paulo, vai apresentar a comédia de Claude André Puguet, em tradução de Maria Jacintha, "Dias Felizes", interpretada pelas principais figuras do elenco permanente de José Renato. Essa apresentação é exclusiva para sócios e convidados da S.T.A., não existindo ingressos à venda.

LINDA

● Linda Batista (na foto), Zaira Cruz, Carlos Galhardo, Dircinha Batista, Trio de Ouro, Francisco Carlos, Nelson Gonçalves e Luiz Gonzaga renovaram seus contratos com a RCA Victor.

Escola de Édipo

PALAVRAS CRUZADAS

Problema N.º 296

Walter — (Rio)

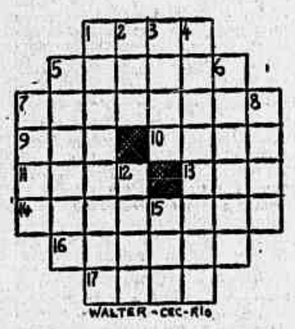

Horizontais: 1 — Bôlsa. 5 — Pulo. 7 — Conjunto de leitos numa só sala. 9 — Árvore da família das Leguminosas, divisão Cesalpináceas. 10 — Guarnecer de abas. 11 — Voz. 12 — Salto brusco. 14 — Encobrir. 16 — Acrescentas. 17 — Escolher.

Verticais: 1 — Fingida. 2 — Nome próprio feminino. 3 — Branqueamento de roupa. 4 — Apressar. 5 — Dinheiro. 6 — Situação transitória de um negócio (pl.). 7 — Azeite de peixe. 8 — Lavrar. 12 — Parente por afinidade. 15 — Nome da letra que no alfabeto grego corresponde ao nosso "e".

* * *

DICIONÁRIOS — Nesta seção são adotados os seguintes léxicos: Pequeno Dicionário Brasileiro da Língua Portuguêsa G. Barroso - H. Lima), Monossilábicos de Casanovas e Japyassú e Vocabulário Antroponímico de Lidaci.

* * *

COLABORAÇÕES — Aceitamos colaborações de fácil solução rigorosamente baseadas nos léxicos adotados nesta seção. Os desenhos devem ser feitos em papel sem pauta e a tinta nanquim.

* * *

CORRESPONDÊNCIA — Rubens e Nilcéa (Barbacena, M.G.): Aguardamos novos trabalhos de sua autoria. Recomendamos só se basearem nos léxicos adotados. — Rui P. da Silva (Rio): Gratos pelos bons trabalhos remetidos.

(Tôda correspondência para esta seção deve ser enviada a: DINALDO ALECRIM - Redação do Correio da Manhã — Av. Gomes Freire, 471 - 3.º andar — Rio).

* * *

SOLUÇÕES DO NÚMERO ANTERIOR

PROBLEMA n.º 295 — **Horizontais:** Ror. Mar. Ice. Ata. Momices. Ora. Aclamar. Loa. Baú. Aar. Ama. **Verticais:** Rim. Óco. Remolar. Macamba. Até. Rás. Ira. Ala. Coa. Asm. Rua.

Xadrez

O PROBLEMA DE HOJE

(de W. Jorgenson)

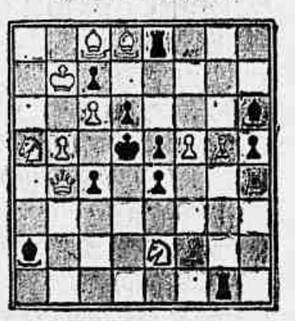

Pretas: 11 peças. Brancas: 12 peças. As brancas jogam e dão mate em três lances.

A resposta, amanhã.

* * *

A SOLUÇÃO DE ONTEM

1, P — 4R, qualquer; 2, T, B ou C: mate.

Flaubert tomou liberdades com a História e a Botânica

André de la FAR

Se falássemos de outra coisa que dos Fellaghas.

A propósito da Tunísia (Cartago).

As liberdades tomadas por Flaubert.

Com a História e a Botânica.

Caçoou-se muito das liberdades tomadas muitas vêzes pelos romancistas, com a história ou a geografia. A êsse propósito, cada um fêz chacotas de Alexandre Dumas, por exemplo, ou mais perto de nós, de Sacha Guitry. Mas há, um autor cujos erros históricos, por serem menos célebres, não são, por isso, da mesma forma, negligenciáveis. Quero falar de Gustave Flaubert em "Salambo", evidentemente.

AS CACTÁCEAS NÃO EXISTEM NA ÁFRICA E NA EUROPA A NÃO SER DESDE O SÉCULO XVII

A primeira é aquela de haver querido fazer alimentar o farol que comandava o pôrto de Cártago por um fogueira de aloés. Se se quiser, aí o êrro não é nem geográfico, nem histórico, mas simplesmente de fato. Com efeito, nem os troncos, nem as fôlhas de aloés constituem um combustível utilizável, mesmo com a melhor boa vontade. Desconsiderações botânicas análogas são freqüentes no autor de "Salambo".

Assim fala êle, em diversas vêzes, de cáctus e de suas fôlhas largas. Essa planta, mais comumente chamada figueira de Barbária, é, na verdade, muito espalhada na África do Norte, hoje. Mas aquilo de que Flaubert parece não duvidar é que ela tem origem americana e não pôde ser importada tanto na Europa quanto na África a não ser depois de Cristóvão Colombo, ou mais cêdo. Com efeito, essas cactáceas não se aclimataram na França e em primeiro lugar, nas Canárias a não ser no século XVII para a criação das cochonilas, insetos destinados à fabricação das belas côres de púrpura, às quais deram, até mesmo, seu nome.

NUNCA HOUVE NA TUNISIA "LAMAS"

Não falemos de papagaios, cuja existência é relembrada, muitas vêzes, em "Salambo". E' possível que êsses animais cuja origem se encontra na América do Sul existissem, também outrora, na Ásia ou na África e que os Fenícios os conhecessem. Pelo contrário, o que é inadmissível, é escrever que Hamilcar tomava "numa vasilha de prata uma pele de lama". Êste animal — e nesse ponto não subsiste dúvida alguma — nunca viveu fora dos Andes exceto em nossos jardins zoológicos modernos.

No que diz respeito às árvores Flaubert pretende dizer que, em Cártago, existiam cedros e pinheiros misturados com as palmeiras e os carvalhos. Se para os primeiros, há, efetivamente, uma possibilidade (os cedros do Líbano tendo servido aos Fenícios para a construção de seus botes e navios), os pinheiros parecem-nos pelo menos, supérfluos. Quanto à própria Salambo, ela comia, segundo nosso autor, mandragoras, tôdas as manhãs. Ora, as raízes desta planta contém um veneno violento e, no entanto, Salambo não morreu!

MAIS FORTE EM GASTRONOMIA DO QUE EM HISTÓRIA

Depois dessa curiosa alimentação, verificamos que nossa heroína se tingia de lausônia no interior das mãos. O que é essa substância misteriosa, lausônia? Provàvelmente, uma tinta, na qual se pode pensar, com efeito que era conhecida dos Cartagineses e que é empregada até em nossos dias pelas mulheres tunisianas. Mas por que batizou Flaubert êsse produto com êsse nome de aparência científica? Evidentemente, porque seu nome técnico é "Lawsoniaimermis". Infelizmente foi sòmente o sábio Lineu quem lhe deu tal nome.

Os Romanos chamavam-no "cyrpus", substantivo que provinha, certamente, do grego. Os Fenícios davam-lhe uma denominação em sua língua, mas Flaubert não se inquietou em conhecê-la.

Se, por conseguinte, não fôr preciso procurar a verdade histórica em "Salambo", também não em tantas outras obras de nossos melhores romancistas, convém pelo contrário, dar parabéns a Flaubert no plano gastronômico. Ele aparece muito mais sábio nesse plano, do modo em que menciona um prato de línguas de fenicópteros cozidas com grãos de dormideira e com mel. Abstém-se, com bastante felicidade, de falar de açúcar — não faltaria mais nada. Os grãos de dormideira sempre foram considerados pelos Romanos como um excelente condimento na cozinha e na pastelaria. Quanto aos fenicópterce, não nos deixemos ficar estupefactos por êsse nome: são, tão simplesmente, flamingos côr de rosa, pássaros graciosos bem conhecidos em todo o norte da África.

O "PROFESSOR"

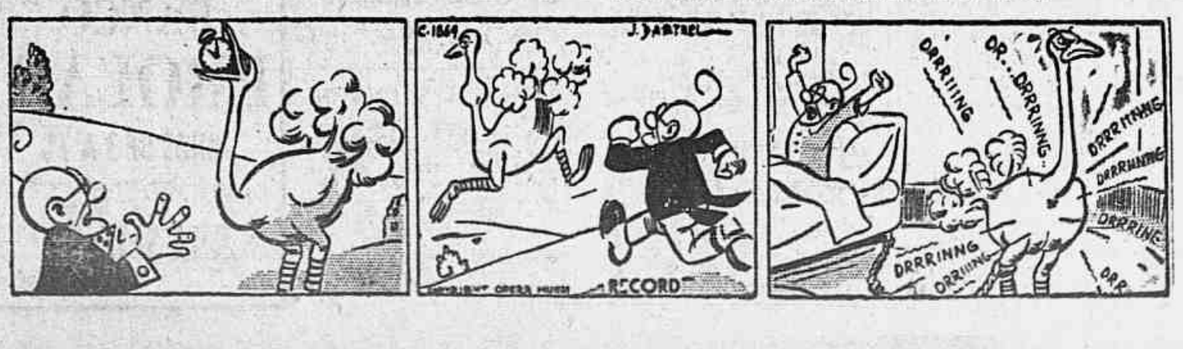

Correio da Manhã

Redação, Administração e Oficinas
Avenida Gomes Freire, 471
Tel.: 52-2020
Balcão (Publicidade e Assinaturas): Agência Central: Rua da Assembléia, 109 — Telefones: 22-6343, 42-7053 e 42-8323.
Zona Sul — Suc. Copacabana — Av. N. S. Copacabana, 860-A — Telefone: 37-1832.
SUCURSAL EM SÃO PAULO
Av. Rio Branco, esq. Gusmões
Tel.: 33-3070 — 33-6991
SUCURSAL EM MINAS
Rua Goiás, 65 — Belo Horizonte
Telefone: 2-0372
PREÇO DE ASSINATURAS
Anual .... Cr$ 300,00
Semestral .... Cr$ 180,00
EXTERIOR
Anual .... Cr$ 500,00
NÚMERO AVULSO
Domingos .... Cr$ 2,00
Do dia .... Cr$ 1,50
SÃO PAULO (CAPITAL) E BELO HORIZONTE
Domingos e dias úteis .... Cr$ 2,00
Cobradores autorizados: — Francisco Vieira de Souza, João Nunes, José Coelho da Silva, José Salvador Gigante, Manoel Morley, Mario Simões Gonçalves, Pedro José de Souza e Sebastião Lincoln.

Arrecadação Federal

RECEBEDORIA DO DISTRITO FEDERAL

RECEITA ARRECADADA

Durante o mês:

De 1 a 3 de agôsto..	109.170.587,00
Em 4 de agôsto.. ..	5.212.798,10
Total	214.283.385,10
Em igual período de 1955..	108.737.332,50
Diferença para mais no mês	5.646.052,00

Durante o ano:

De 1 de janeiro a 4 de agôsto	7.324.437.967,80
Em igual período de 1955..	5.795.024.981,10
Diferença para mais no ano	1.529.412.986,70

VIDA COMERCIAL

BÔLSA DE VALORES DO RIO DE JANEIRO

Movimento do leilão de promessa de venda de câmbio n.º 614, de 7-8-1956

AGÔSTO: 5º — 1956: 140º

ESPÉCIE DE DIVISAS	Categ.	MONTANTE DAS DIVISAS Oferecidas	Licitadas	Sobras	Ágio Mín.	Ágio Máx.	TOTAL EM Cr$
US$ ARG. — PRONTO......	1ª	3.000	3.000	—	25,80	25,80	77.400,00
	2ª	6.000	6.000	—	32,70	32,70	196.200,00
	3ª	89.000	89.000	—	38,40	38,60	3.424.600,00
	4ª	12.000	12.000	—	58,00	60,00	712.000,00
	5ª	6.000	6.000	—	130,70	130,70	784.200,00
US$ BOLIVIA — PRONTO...	1ª	25.000	—	25.000	—	—	—
	2ª	25.000	25.000	—	30,00	30,00	750.000,00
	3ª	—	—	—	—	—	—
	4ª	—	—	—	—	—	—
	5ª	—	—	—	—	—	—
US$ TURQ. — PRONTO....	1ª	7.000	—	7.000	—	—	—
	2ª	36.000	—	36.000	—	—	—
	3ª	14.000	6.000	8.000	35,00	35,00	210.000,00
	4ª	5.000	5.000	—	60,00	60,20	300.400,00
	5ª	1.000	—	1.000	—	—	—
US$ (US..) — 120 DIAS.....	1ª	436.000	436.000	—	65,30	66,40	28.756.500,00
	2ª	305.000	305.000	—	87,00	95,50	27.165.800,00
	3ª	108.000	108.000	—	150,80	155,70	16.350.000,00
	4ª	14.000	14.000	—	198,10	198,10	2.773.400,00
	5ª	10.000	10.000	—	260,00	261,00	2.609.000,00

TOTAL GERAL EM CRUZEIROS — 84.309.500,00

FARMÁCIAS DE PLANTÃO

São as seguintes as farmácias de plantão, hoje, quarta-feira:

ZONA CENTRAL — CATUMBI: Melo, Catumbi 86. CENTRO: Normal, Av. Presidente Antonio Carlos 51-A; Camerino 14: Confiança, Andradas 22; Sul-Americana, Lavradio 5; Metrópole, Av. Mem de Sá 178; Lorena, Lad. Frei Orlando 5; Três de Maio, Moncorvo Filho 46-B. ESTÁCIO: Carvalho, Joaquim Palhares 600. LAPA: Luz, Riachuelo 69-A; Lapa 18. MORRO DO PINTO: Nova América, Nabuco de Freitas 133. RIO COMPRIDO: Paz, Campos de Paz 206. SANTA TERESA: São Jorge, Alm. Alexandrino 98. SANTO CRISTO: Cristo Rei, América 34. SAÚDE: N. S. da Saúde, Sacadura Cabral 165.

ZONA NORTE — ACARI: Farm. Acari, Guajará 6-A. ANDARAÍ: N. S. Aparecida, Barão de Mesquita 986. GANGU: Farm. Bangu, Francisco Real 2151; Amália, Figueiredo Camargo 129. BENFICA: São Carlos, Senador Bernardo Monteiro 88-B. BENTO RIBEIRO: São José, Pacheco da Rocha 106; Nacional, Gita 80. BONSUCESSO: Portela, Cardoso de Moraes 380; Valverde, Cardoso de Moraes 140; Hélio, Av. dos Democráticos 818; Isis, Joana Fontoura 70-B; Santo Expedito, Tenente Abel Cunha 145-B. BRAZ DE PINA: Nova Esperança, Av. Antenor Navarro 170; Leal, Av. Braz de Pina 475. CAJU: Garrido, General Sampaio 42. CAMPO GRANDE: Iracema, Ferreira Borges 22. CASCADURA: Rio Branco, Nerval de Gouvêa 5; Agenor, Av. Suburbana 10242; Modelar, Av. Suburbana 8255; Bento Ribeiro, Carolina Machado 1556; Arcanjo, Cândido Benício 1999; Assad, Av. Nelson Cardoso 1426-B; Pedra Branca, Estr. Intendente Magalhães 2910-A. CAVALCANTI: Farm. do Povo, Maria Passos 943. CORDOVIL: Ferreira, Bulhões Marcial 93-D. DEL CASTILHO: Farm. Del Castilho, Av. Suburbana 3265-A; Silva, Av. Automóvel Club 3222. DEODORO: Farm. Deodoro, 2 de Abril 5. ENCANTADO: Tupi, Cruz e Souza 178; Santa Margarida, Clarimundo de Melo 396; Oliveira, Clarimundo de Melo 402. ENG. DE DENTRO: Centenário, Adolfo Bergamini 345; Nel, 2 de Fevereiro 1000. ENG. NOVO: Divina, Barão do Bom Retiro 459; Ultramar, Barão do Bom Retiro 1487; Kosmos, Arquias Cordeiro 272; Primavera, Arquias Cordeiro 614. ENG. VELHO: Silvestre, Haddock Lobo 10; Leal Haddock Lobo 461; Mariz e Barros, rua Mariz e Barros 166. GRAJAÚ: Ergo, Mearim 112-A. ILHA DO GOVERNADOR: Capanema, Prof. Hilário da Rocha 656-A; Borlloy, Estr. do Cacuia 365. INHAÚMA: Terra Nova, Av. João Ribeiro 263; Redentor, Av. João Ribeiro 738-A. Sta. Clara, Álvaro de Miranda, 261-B. IRAJÁ: Farm. Irajá, Estr. Monsenhor Felix 729; Helian, Estr. Coronel Vieira 898; S.o Jerônimo, Estr. Monsenhor Felix 18-A. LINS VASCONCELOS: Farm. Lins, Lins Vasconcelos 503. LUCAS: N. S. Guadalupe, Av. das Bandeiras 63, 64 e 65. MADUREIRA: Regina, Estr. Marechal Rangel 675-A; Osvaldo Cruz, João Vicente 55-A; Medeiros, João Vicente 667. MARECHAL HERMES: Cabrália, rua Cabrália 27. MARIA DA GRAÇA: Farm. Maria da Graça, Conde de Azambuja 921-E. MEYER: Silva Araújo, 24 de Maio 1007. OSVALDO CRUZ: Cabral, Fernandes Marinho 45. PEDREGULHO: Correia, Ana Neri 1008. PEDRO ERNESTO: Zenith, Noêmia Nunes 336; Neves, João Rego 146; Eugênia, Uranos 1128. PENHA — Celina, Jacurutã 586; Santo Antônio, Av. N. S. da Penha 52-A. PENHA CIRCULAR: Gen. Lobo Júnior 260-A. RAMOS: Central, Leopoldina Rêgo 414; César Leite, Estr. do Eng. da Pedra 582. REALENGO: Flora, Coronel Tamarindo 812-A; Santa Helena, Av. Sta. Cruz 206. RIACHUELO: Farm. Riachuelo, 24 de Maio 4[illegible]. RICARDO ALBUQUERQUE: Ivo, Estr. Nazaré 2574. ROCHA MIRANDA: Cordeiro, Topázios 71. SANTA CRUZ: São Sebastião, Felipe Cardoso 27; Sepetiba, praia Sepetiba 650-A. SÃO CRISTOVÃO: Rivera, São Cristóvão 518; São Luiz, São Luiz Gonzaga 184; Ideal, Bela 43; São Jorge, Conde de Leopoldina 641. SÃO FRANCISCO XAVIER: Independência, São Francisco Xavier 665. TIJUCA: Santa Lúcia, Desembargador Isidro 7-A; Esmeralda, Conde de Bonfim 819; Boa Vista, Boa Vista 105. TODOS OS SANTOS: Nossa Senhora Conceição, José Bonifácio 638. VILA ISABEL: Montanha, 28 de Setembro 326; Nova Portuense, Maxwell 388-A; Jardim, Visc. Santa Isabel 4; São Lourenço, Hipólito da Costa 37-A; VICENTE CARVALHO: Meriti, Av. Meriti 1.527-A.

ZONA SUL — BOTAFOGO: Standard, Senador Vergueiro 200-B; Silva, São João Batista 14; França, Passagem 1[illegible]; Previdente, Voluntários da Pátria 152; São Luiz, Real Grandeza 196-A; Moderna, Real Grandeza 451. CATETE: Central: Catete 287. COPACABANA: Farm. Copacabana, Av. Copacabana 556; Nossa Senhora de Lourdes, Av. Copacabana 911-A; Cruzeiro, Av. Copacabana 1212; Barbosa, Francisco Sá 18-A; Moderna, Bulhões de Carvalho 109; Atlântica, Av. Princêsa Isabel 60; Siqueira, rua Siqueira Campos 240-A; Nossa Senhora da Glória, Av. Copacabana 95; São Tomé, Barata Ribeiro 698-C. GÁVEA: São Geraldo, Jardim Botânico 720. IPANEMA: Royal, Montenegro 129-D; Esperança, Visc. Pirajá 616. LARANJEIRAS: Lourdes, Cosme Velho 448; Paissandu, rua Paissandu 104-A. LEBLON: Farm. Leblon, Av. Ataulfo de Paiva 1113.

Falências & Concordatas

FALÊNCIA REQUERIDA — J. F. BIANCO — No Juízo da 16.ª Vara Cível, Coutonier & Cia. Ltda., dizendo-se credores de Cr$ 323.767,20 o requereram a decretação da falência da firma supra, estabelecida à Av. Franklim Roosevelt, 39-7.º andar.

FALÊNCIA DECRETADA — CONSTRUTORA ARQUIPHAN LTDA. — No Juízo da 1.ª Vara Cível foi decretada a falência desta firma estabelecida à Av. 13 de Maio, 13 com construções. Foi marcado o prazo de 20 dias para habilitações de créditos e intimado o falido a apresentar a lista de seus credores sob as penas da lei.

DESPACHOS EM FALÊNCIAS E CONCORDATAS — VIÚVA JOAQUIM DA SILVA JÚNIOR & FILHO LTDA. — Nos têrmos do parecer do síndico o Juiz da 3.ª Vara Cível mandou a Estamparia Real Ltda. promover por vias ordinárias, o reconhecimento ao seu direito.

APARELHOS ELÉTRICOS TELE MUSIC LTDA. — O Juiz da 8.ª Vara Cível concedeu a concordata preventiva nos têrmos da inicial.

HEDY LINGERIE LTDA. — O Juiz da 8.ª Vara Cível mandou baixar os autos para juntar petição despachados.

VALENTE SOARES & CIA. — O título trazido aos autos não esclarece quanto aos confrontantes. Neste ponto divergem as indicações da petição de fls. 278 e o título de fls. 288-290. O Juiz da 8.ª Vara Cível pede esclarecimentos ou apresentação de documentos que provem as confrontações afirmadas na petição.

HEDY LINGERIE LTDA. — Nos autos de habilitação de crédito retardatário de Avipam Comércio S/A. o Juiz da 8.ª Vara Cível designou o dia 17 do corrente às 12 horas para audiência.

ANTÔNIO JOSÉ PEREIRA DAS NEVES — Nos autos de impugnações de créditos de Banco Estado de São Paulo S/A. e I.A.P.C. Comerciários o Juiz da 8.ª Vara Cível designou o dia 20 do corrente às 13 horas para audiência, no primeiro e que o síndico manifeste-se sôbre o documento de fls. 31-33 no segundo.

PESTANA DA SILVA & CIA. LTDA. — O Juiz da 9.ª Vara Cível mandou junto ouvir o síndico.

ISAAC GOFFMAN & CIA. — Nos autos do pedido de restituição formulado por Cortume Santa Adélia S/A. nos autos da concordata o Juiz da 9.ª Vara Cível mandou juntas em termos.

GRÁFICA CORINGA LTDA. — O Juiz da 18.ª Vara Cível nos autos de habilitação de crédito de Evandro Solano Martins mandou ouvir junto o requerente da habilitação.

S/A. AGRO INDUSTRIAL DE ÓLEOS VEGETAIS "SAGROLEOS" — Nos autos de impugnação de crédito de Naintala Cury o Juiz da 18.ª Vara Cível manteve a decisão agravada a cujos fundamentos me reporto. Subam.

AÇÕES EXECUTIVAS PROPOSTAS — AUTOR — Banco do Brasil S/A. — Réu — Pesca América do Sul Ltda. — Cr$ 518.198,40.

NOTÍCIAS NACIONAIS

Movimento de carga e receita do Lóide Brasileiro

A direção do Lóide Brasileiro acaba de submeter ao ministro Lúcio Meira, da Viação, os dados referentes ao movimento de carga e receita dessa emprêsa do patrimônio nacional durante o mês de julho de 1956, comparativamente com igual período do ano passado.

Em julho último o Lóide Brasileiro transportou, na cabotagem, 88.450 toneladas de mercadorias, auferindo uma receita de Cr$ .. 93.378.572,00 contra 85.628 toneladas e Cr$ 45.415.922,00 no mesmo mês de 1955. Naqueles totais falta concluir o movimento de carga e receita de 9 navios saídos dos portos nos últimos dias de julho de 1956.

Nas linhas de longo curso, o movimento foi o seguinte: Mediterrâneo, 5.194 toneladas e Cr$ .. 4.596.057,60 em comparação com 1.802 toneladas e Cr$ 922.929,20 no mês de julho de 1955; Norte Europa, 8.810 toneladas e Cr$ .. 5.390.559,70 contra 6.428 e Cr$ 3.076.212,10, Nova York, 4.703 toneladas e Cr$ 2.847.985,70 comparativamente com 1.440 toneladas e Cr$ 821.889,70; Nova Orleans, 54 toneladas e Cr$ 381.105,00 contra 575 toneladas e Cr$ 357.380,00.

Sòmente na linha de Nova Orleans houve diminuição da tonelagem transportada, embora com uma receita superior em Cr$ .. 23.526,00 à de julho de 1955.

Em julho dêste ano foram transportados para Nova York 64.625 sacas de café, 10.550 de cacau, 500 de gergelim, 7.500 caixas de conservas, 59 toras e 365 amarrados de madeira. Para Nova Orleans seguiram 8.500 sacas de café e 500 tambores vazios.

Frutas do Nordeste para o fabrico de vinho

Vasto plano de estudos e pesquisas no setor da vitivinicultura foi iniciado no ano passado pelo Instituto de Fermentação do Ministério da Agricultura. Desta série destacam-se quatro de vital importância para a indústria vinícola brasileira: 1) aplicação da cromatografia em papel para a pesquisa e a identificação de corantes de anilina; 2) estudo das causas de êrro na determinação do extrato sêco dos vinhos; 3) determinação de método prático para a pesquisa da sacarina nos produtos vinícolas; 4) determinação da riqueza vitamínica dos vinhos nacionais, além de outras pesquisas nesses mesmos campos.

Para realizar seus planos de estudos e análises dispõe o Instituto de Fermentação de uma série de órgãos especializados. Para os trabalhos de investigação científica de temas relacionados com a Enologia, a Vitivinicultura e a Tecnologia das Bebidas, possui o Instituto uma rêde de Estações e Subestações, localizadas em Andradas, Baependi, Bento Gonçalves, Caldas, Campo Largo, Caxias do Sul, Jundiaí, São Roque e Urussanga.

O controle analítico e fiscal sôbre bebidas e vinhos em geral é também exercido pelo I.F. através seus cinco Postos de Análises sediados em Curitiba, Belo Horizonte, Recife, Salvador e Santos.

Dado o interêsse dos municípios de Mangabeira, na Paraíba, e Pacajús, no Ceará, o Instituto de Fermentação iniciou uma série de estudos a fim de organizar um plano racional e científico de aproveitamento de grande número de frutas típicas da Região Nordeste para o fabrico de vinho. As pesquisas prosseguem e, dentro em breve, outras informações serão divulgadas.

Além dos trabalhos já citados como próprios das Estações e Subestações de Enologia, outras tarefas vêm sendo realizadas pelas mesmas: 1) distribuição, em larga escala, de mudas e porta-enxertos aos vitivinicultores; 2) criação de novas castas de videiras por hibridação, seleção e contrôle biológico das variedades.

Trabalhos vêm executando o Instituto no Rio Grande do Sul, de acôrdo com um convênio firmado entre o Estado e o Ministério da Agricultura, visando o contrôle técnico das safras e da circulação de vinhos e derivados da uva.

Reunião de técnicos em óleos no Rio de Janeiro

Delegados dos Institutos de Tecnologia, dos governos da Argentina, Bolívia, Chile, Paraguai, Peru e Uruguai já foram convidados para o conclave que reunirá técnicos em óleos nesta Capital, a 26 de dezembro próximo, encerrando-se a 31 do mesmo mês.

A direção do Instituto de Óleos, com o apoio do Ministério da Agricultura, vem desenvolvendo atividade incomum, de modo a que o encontro dos técnicos sul-americanos em óleos alcance pleno êxito, abrindo-se novos rumos para quantos se entregam a pesquisas tecnológicas industriais.

O Ministério está interessado em que os delegados ao conclave sejam diretores, professôres ou outros técnicos dos institutos de ensino e pesquisas tecnológicas, devendo cada país ter um único representante a fim de que o temário anterior seja apreciado em bases reais de cooperação técnica.

Providências já foram tomadas pelo Ministério da Agricultura para que seja fornecido aos delegados das instituições convidadas, transporte por conta do nosso govêrno, bem como hospedagem nesta Capital durante os dias da realização da importante reunião.

São as seguintes as finalidades da reunião: Uniformização de métodos de análise de óleos; melhor sistema de cooperação que possa ser sugerido entre o Instituto de Óleos e aquelas instituições; criação de uma Associação Pan-Americana para o progresso dos estudos dos óleos, cêras, resinas, pigmentos, tintas e vernizes; e criação de um centro de treinamento para formação, no continente sul-americano, de especialistas em plantas oleaginosas, cerosas e resinosas, óleos, cêras, tintas e vernizes, e em assuntos de outras disciplinas dos cursos especializados do Instituto de Óleos.

Novos níveis de salário nas Usinas Nacionais

A diretoria da Cia. Usinas Nacionais resolveu efetuar o pagamento dos novos níveis de salários, aos seus trabalhadores, de acôrdo com o que estabelece o recente decreto assinado pelo presidente da República, com vigência a partir de 1.º de agôsto. Esta emprêsa tornou-se, assim, pioneira da campanha de reconhecimento que visa o melhor bem-estar dos trabalhadores.

A Companhia concede a todos os seus empregados e operários a complementação do salário mínimo quando os mesmos se afastam do serviço, por motivo de licença. Por medida estatutária, também todo o operário ou empregado, ao atingir 35 anos de serviços ou 65 de idade, tem assegurada sua aposentadoria, com vencimentos integrais.

Contrôle das migrações nordestinas

O Instituto Nacional de Imigração e Colonização, por determinação de seu presidente, sr. Procópio Gomes de Freitas, solicitou providências ao Lóide Brasileiro no sentido de controlar as migrações de nordestinos que se deslocam dos seus Estados por via marítima, em navios dessa emprêsa. Com essa medida será completado pelo INIC o cadastro estatístico referente à evasão de migrantes.

Idênticas medidas de contrôle já foram tomadas sôbre os transportes rodoviários e ferroviários.

Bovinos da raça Jersey no Brasil

A Associação dos Criadores de Gado Jersey, com sede na Capital, acaba de dar à publicidade uma relação dos animais puros de origem e registrados no período de janeiro de 1951 a dezembro de 1955. Trata-se do quinto volume do "Herd-Book" dessa raça bovina selecionada, apresentando dados que atestam a importância da mesma na pecuária de leite em nosso país. Segundo informa o presente volume, de acôrdo, aliás, com o que vem de constatar a Comissão Nacional de Pecuária de Leite, existem nas bacias leiteiras abastecedoras do Distrito Federal, São Paulo, Belo Horizonte e Niterói, 40.245 cabeças de bovinos com sangue da raça Jersey, o que representa quase 5% da população total dos rebanhos leiteiros nessas quatro bacias.

Em ofício dirigido ao ministro da Agricultura, remetendo a êsse titular a referida publicação, o presidente da Associação, sr. Euclides Aranha Neto, salienta o trabalho realizado pelo sr. Rômulo Joviano, presidente da Comissão Nacional de Pecuária de Leite, para a adaptação da raça Jersey no Brasil.

Produção brasileira de rutilo

Os dois minérios de titânio — o rutilo e a ilmenita, são encontrados em aluviões no país. Pelo seu alto valor, o rutilo desempenha maior importância na garimpagem que se pratica nas zonas de Andrelândia, Araxá e Sacramento, no Estado de Minas Gerais, e nos municípios de Pirenópolis e Corumbá, no Estado de Goiás. Também nos Estados do Ceará e Pernambuco existe rutilo em condições de ser explorado econòmicamente.

Figura o Brasil entre os principais produtores de titânio, na forma de rutilo e ilmenita. De acôrdo com os dados do Serviço de Estatística da Produção, do Ministério da Agricultura, em 1954 o volume de rutilo produzido no país foi de 132.297 quilos, no valor de Cr$ 1.600.760,00. Para o total contribuíram os Estados de Goiás, Ceará e Minas Gerais, o primeiro com 96.207 quilos, o segundo com 26.344 e o último com 9.746 quilos.

MERCADO DO CAFÉ

I — MOVIMENTO NOS PORTOS

No dia 3 de julho último, foram negociadas com o exterior 20.987 sacas de café, sendo 11.513 em Santos, 3.700 no Rio, 3.880 em Vitória, 280 em Paranaguá, 1.125 em Salvador e 439 em Recife.

Na mesma data, foram despachadas para exportação 60.480 sacas, sendo 41.340 em Santos, 5.998 no Rio, 2.188 em Vitória, 9.954 em Paranaguá e 1.000 em Recife.

Ainda no mesmo dia, os embarques para o exterior atingiram .. 38.611 sacas, sendo 23.210 em Santos, 3.526 no Rio e 11.875 em Vitória.

Até a data em referência, foram embarcadas 1.321.194 sacas, sendo 1.290.768 para o exterior e, vendidas no referido mês 1.216.686 sacas.

Canceladas — 0/4.100 sacas em Santos.

II — VENDAS PARA EXPORTAÇÃO

No dia 28 de julho último, foram vendidas para exportação .. 4.788 sacas na praça de Santos, 3.228 no do Rio, 125 na de Paranaguá e 645 na de Vitória, as quais renderam em cambiais:

Santos — 82.170,00 dólares americanos; 16.080,00 dólares convênio sôbre o Japão; 610.338,90 coroas dinamarquesas; 6.202.500,00 francos franceses; 9.354,40 marcos; 385.200,00 florins e 6.540.000,00 liras.

Rio — 10.356,18 dólares americanos; 5.750,00 dólares convênio sôbre a Argentina; 18.480,00 sôbre a Finlândia; 103.158,72 sôbre a Tcheco-Eslováquia; 19.980,00 coroas dinamarquesas; 4.534.800,00 francos franceses; 5.115-00-00 libras esterlinas e 26.421,12 dólares convênio sôbre a Hungria.

Paranaguá — 2.462.825,00 francos franceses.

Vitória — 10.704.800,00 francos franceses.

NOTÍCIAS ESTRANGEIRAS

Estimativas da produção de cacau em 1956/57

A produção mundial de cacau durante o ano 1956/57, segundo "The Journal of Commerce", pode ser um pouco maior que a do ano passado. As estimativas da colheita brasileira dêsse produto no ano em apreço, a fazem ascender a 80.000,00 toneladas. E êsse total pode ser superior ainda, se continuar o bom tempo.

Para a temporada 1955/56, o Departamento de Agricultura calcula que a produção alcance 804.000 toneladas.

Acentua o jornal que, ainda que o consumo de chocolate nos Estados Unidos se tenha mantido bastante estável tornou-se já uma coisa estável o emprêgo de materiais graxas em substituição, o que fêz baixar o preço da manteiga de cacau.

Espera-se agora que o preço do cacau seja mais atraente para os compradores, e que isso permita aos vendedores de cacau recuperar seus ex-clientes. U. P.

Sobem os preços do algodão para entrega futura

Os futuros de algodão voltaram a subir, tendo as entregas distantes acusado o maior impeto, anuncia-se de Nova York.

Os meses próximos avançaram ligeiramente na fixação de preços nacionais e estrangeiros, que encontram oferta limitada.

Muitos corretores continuavam aguardando o cálculo oficial a colheita, que se anuncia para quarta-feira, dia 8.

O mercado algodoeiro de Nova York informou que as exportações para o ano de safra terminado a 31 de julho, somaram 2.192.029 fardos, em confronto com ...... 3.445.473 no ano prévio. U. P.

A crise de Suez determina aumento nas compras de cobre

A imprensa financeira afirma devido à crise em tôrno do Canal de Suez, se esteja verificando entre os consumidores de cobre um aumento de compras motivado pelo receio. O preço daquele metal chegou a 39 centavos de dólar a libra pêso, ou seja uma alta de meio centavo. O receio das complicações internacionais resultantes da nacionalização do Canal pelo Egito, foi o motivo principal do aumento de preço em Londres, segundo afirma o "The Wall Street Journal". E acrescenta que o fator contribuinte foi constituído pelos problemas com os trabalhadores da zona cuprífera da Rodésia do Norte.

A "Roan Antelope", que produzia 9.000 toneladas mensais de cobre, fechou na quinta-feira passada, por motivo de uma greve.

Não obstante, o "The Journal of Commerce" calcula que não há modificação alguma na situação básica da oferta e da procura, a qual veio se reajustando durante o trimestre passado. U. P.

Aumentam as importações dos Estados Unidos

Os Estados Unidos são um dos maiores exportadores do mundo. Apesar disso e devido à sua tremenda expansão econômica interna, durante a última década, êsse país se tornou também um grande importador. As importações, de acôrdo com um estudo do "Federal Reserve Bank", aumentaram, no período de 1945-1955, em 177%. Atualmente, as importações atingem à casa dos 12.400.000.000 de dólares por ano.

Um ponto interessante, que ilustra bem as convulsões econômicas que atingiram o mundo todo desde a guerra, é o fato de que o volume de importação norte-americana — usando-se os anos de 1936-38 como período base — aumentou em 461%.

A procura industrial dos Estados Unidos por matéria-prima para a produção de tôda espécie de mercadorias é tão grande que, de há muito, não se pode satisfazer com as fontes internas. Ao mesmo tempo, uma renda mais alta e a mudança dos padrões de consumo da família norte-americana elevaram a procura de artigos manufaturados de todos os tipos. A. N.

Energia elétrica na Argentina com investimentos suíços

Informa "La Prensa" de Buenos Aires, que duas corporações financeiras de energia elétrica suíças declararam que os capitalistas suíços estariam dispostos a investir capitais na indústria elétrica sul-americana, contanto que lhes sejam assegurados os benefícios de uma política econômica liberal. Em seus relatórios anuais, essas duas corporações suíças assinalaram que o govêrno argentino só poderá resolver os problemas dêsse setor, "se sua orientação e a opinião pública se libertarem da errônea política econômica da era de Perón". Acrescenta ainda que o aumento de um milhão de quilowatts, necessário para o suprimento do Gran Buenos Aires, nos próximos quatro anos, "exigirá grandes somas que jamais estarão disponíveis na Argentina", mas que o investimento de capital estrangeiro não será possível, se persistir essa atitude para com as companhias de eletricidade estrangeiras. A. N.

Livre concorrência para importação de tratores

Consoante notícia estampada em "La Prensa" a Câmara de Importadores de Tratores e Máquinas Agrícolas da Argentina enviou uma nota ao Ministro da Agricultura, expondo a situação em que se encontram as firmas importadoras de tratores agrícolas, em decorrência da falta de liberdade para a importação, e manutenção do monopólio por parte de quatro firmas beneficiadas por contratos assinados com o govêrno passado. Assegura aquela nota que essas firmas continuam gozando do direito exclusivo de importar tratores, eliminando tôda concorrência e estabelecendo preços elevados, que afetam o agricultor, dificultando a política de crédito do govêrno; propõe, então, a eliminação da obrigatoriedade de licença prévia para a importação de tratores, a supressão do contrôle de preços e a adjudicação anual de unidades para as firmas importadoras, que se comprometem a oferecer tratores ao agricultor pelos mais baixos preços, diminuindo ao máximo o lucro tanto de seus associados quanto dos distribuidores. A. N.

Cooperação suíça aos países subdesenvolvidos

O govêrno da Suíça submeteu ao parlamento um projeto de lei concernente à assistência técnica a ser fornecida de 1957 a 1959 aos países econòmicamente pouco desenvolvidos. Segundo êsse projeto, a Suíça poderá contribuir, anualmente, com um milhão e meio de francos, a serem entregues à Organização das Nações Unidas. Independentemente de tal contribuição, poderá ainda tomar medidas a favor de nações subdesenvolvidas, dentro de órbita bilateral, até o dispêndio de 300 mil francos, em cada caso. Vale a pena recordar, a propósito, que, durante os últimos cinco anos, a Suíça colocou à disposição das organizações internacionais 124 técnicos e que durante êsse mesmo período 440 bolsista provenientes de tôdas as partes do mundo, vieram freqüentar suas universidades e centros de estudos. A. N.

O cruzeiro e o dólar no mercado livre de Buenos Aires

Julho 1956

	MERCADO Brasil Cr$ 100,00 Compra	Venda	LIVRE EE. UU. US$: 1,00 Compra	Venda
23	40,00	42,00	31,60	32,00
24	41,00	43,00	31,30	31,70
25	40,50	42,50	31,00	31,40
26	38,50	40,50	29,80	30,40
27	39,00	41,00	30,40	30,90
28	39,00	41,00	30,40	30,90

JOCKEY CLUB BRASILEIRO

Compro título de sócio. Pago a vista. 52-0366. Dr. João Pedro. 10104

BANCO PROLAR

JUROS DE 3 A 7%

Aberto ininterruptamente até às 17 horas

RUA SETE, 99

83557

Balanços & Balancetes

Banco de Crédito Mercantil S. A.

31-7-56

ATIVO

MILHÕES DE CRUZEIROS

Disponível	40.022,9
Realizável	212.989,7
Imobilizado	6.791,4
Resultados pendentes	1.779,5
Compensação	268.065,0
Total	529.648,8

PASSIVO

Capital e reservas	25.308,5
Exigível	228.657,5
Resultados pendentes	7.617,9
Compensação	268.065,0
Total	529.648,8

EDITAL DE CONVOCAÇÃO

Condomínio do Edifício Ferreira da Nóbrega

Com o presente Edital ficam convocados os senhores condôminos para comparecerem à "Primeira Assembléia Geral" a se realizar no Edifício Ferreira da Nobrega sito à rua Visconde de Pirajá, número 35 — Ipanema — às quinze (15) horas do dia 18 do corrente mês para deliberarem acerca do seguinte:

a) Eleição do síndico;
b) Aprovação da Convenção;
c) Prestação de Contas por parte do Convocador;
d) Outros assuntos de interêsses gerais.

A falta de condominos em número legal para a realização da primeira reunião, a segunda efetuar-se-á com qualquer número, em segunda convocação, às vinte (20) horas do dia 20 do mesmo mês de agôsto.

A reunião só poderão tomar parte os senhores condôminos ou seus representantes legalmente autorizados.

(a) *Belmiro Macedo da Costa* — Distrito Federal, 7 de agôsto de 1956. Belmiro Macedo da Costa — Designado, por votação, para os trabalhos de conclusão das obras do Edifício Ferreira da Nobrega. 13061

À PRAÇA

"SOMABRA" SOCIEDADE MADEREIRA BRASILEIRA LTDA., estabelecida nesta capital, à Rua Frei Caneca, Nº 85 — Loja, com o comércio de Esquadrias, Madeiras Compensadas, Ferragens, Materiais de Construção e Representações, avisa aos Bancos e ao Comércio em geral, que nenhuma ligação tem com a firma "SOBRAMA" Sociedade Brasileira de Madeiras Ltda., com escritório à Rua Buenos Aires, Nº 140 — 3º sala 303, que à dias requereu concordata numa das Varas desta Capital. 10039

REQUERERAM PESQUISAS MINERAIS

No Departamento Nacional da Produção Mineral deram entrada, no dia 23-7-56, os seguintes pedidos de pesquisas — James de Mendonça Clark, areias ilmeníticas e associados, Fome, Ilhas dos Préas, Tapera, Araioses, Maranhão, José Bruce de Mendonça Clark, areias ilmeníticas e associados, Fome, Ilhas dos Préas, Tapera, Araioses, Barro Preto, Coroa da Fazenda Velha, Araioses, Coroa das Ovelhas, Araioses, "Maranhão"; Sptimus James Frederick Clark, areias ilmeníticas e associados, Mangue Sêco, Araioses, Canto do Areial, Porto da Tapera, Canto da Tapera, Ilha do Travessão, Fim do Pasto, Araioses, Maranhão; Estabelecimentos James Frederick Clark S. A., areias ilmeníticas e associados, Porto das Carúbas, Tabôa, Barra da Melancieira, Araioses, Maranhão.

Vendo Suruí — Área de 1.500.000.00 M2

Vendo em SURUÍ a 45 minutos da Praça Mauá uma área de um milhão e meio de m2. Estas terras servem para loteamentos residenciais ou pequenas chácaras. Essa área é cortada por três estradas; Estrada de Ferro Leopoldina, Estrada de Rodagem Municipal e a Estrada Rio-Teresópolis que tem um tráfego de mais de 10 emprêsas de transportes coletivos. Nesta área tem densas florestas, água própria, uma grande pedreira com muitos anos de exploração em grande escala, e também fazendo divisa com o navegável RIO SURUÍ, que desemboca na Baía de Guanabara.

Preço base à vista 20 cruzeiros o m2, aceito oferta.

Não atendo intermediário.

Tratar com sr. Paulo Guimarães — Fones 38-3996 e 22-6640. 13094 91

Transporte frigorífico

Oferece-se. Capacidade câmara frigorífica seis toneladas. Caminhão Mercedes Benz. Duas viagens semanais do Rio para São Paulo. Negócio direto. Combinar entrevista, telefone 43-8086 das 12 às 16 horas, Sr. LUIZ. 30928

BANCO BOAVISTA S/A.

RIO DE JANEIRO

BALANCETE EM 31 DE JULHO DE 1956

(COMPREENDENDO MATRIZ E AGÊNCIAS)

ATIVO

		Cr$	Cr$
A — DISPONÍVEL			
CAIXA			
Em moeda corrente		209.513.033,[illegible]	
Em dep. no Banco do Brasil S/A. ..		166.133.228,10	
Em dep. à ordem da S.M.C.		78.673.000,00	
Em outras espécies		147.746.355,50	602.065.617,10
B — REALIZÁVEL			
Letras do Tesouro Nacional em dep. no Banco do Brasil S/A. à ordem da S.M.C.		25.000.000,00	
Empréstimos em C/Corrente	871.476.486,50		
Empréstimos Hipotecários	9.822.465,30		
Títulos Descontados	1.587.017.575,10		
Agências no País ...	945.693.459,20		
Correspondentes no País	114.738.065,10		
Correspondentes no Exterior	9.284.026,50		
Outros créditos	41.900.320,20	3.579.932.397,90	
Imóveis		12.400.000,00	
Títulos e valores mobiliários:			
Apólices e obrigações Federais inclusive as de valor nominal de Cr$ 10.873.000,00, depositadas no Banco do Brasil S/A. à ordem da Superintendência da Moeda e do Crédito ..	13.033.555,80		
Apólices Estaduais .	20.014.664,20		
Apólices Municipais .	37.200,00		
Ações e Debêntures .	24.100.636,70	57.186.056,70	
Outros valores		8.356.135,20	3.682.874.609,80
C — IMOBILIZADO			
Edifícios de uso do Banco	50.842.887,10		
Móveis e Utensílios .	11.535.438,00		
Material de expediente	5.662.482,10		
Instalações	4.921.540,50		72.782.347,70
D — RESULTADOS PENDENTES			
Juros e descontos ..	8.557.443,00		
Impostos	1.465.379,70		
Despesas Gerais e outras contas	9.738.794,10		19.761.616,80
E — CONTAS DE COMPENSAÇÃO			
Valores em garantia		1.510.493.190,60	
Valores em custódia		1.045.864.886,60	
Títulos a receber de C/Alheia		518.372.691,90	
Outras contas		615.184.298,70	3.689.915.067,80
			8.067.379.259,20

PASSIVO

		Cr$	Cr$
F — NÃO EXIGÍVEL			
Capital		150.000.000,00	
Fundo de reserva legal		20.751.280,00	
Outras reservas		61.574.134,00	232.325.414,00
G — EXIGÍVEL			
DEPÓSITOS			
À vista e a curto prazo:			
Em C/C. Sem Limite	2.439.925.732,60		
Em C/C. Sem Juros	32.783.708,50		
Em C/C. de Aviso ..	57.730.944,60		
Outros depósitos ...	195.386.132,80	2.725.826.518,50	
A prazo:			
A prazo fixo	109.256.983,70		
De aviso prévio	36.815.719,70	146.072.703,40	
		2.871.899.221,90	
OUTRAS RESPONSABILIDADES			
Agências no País ..	1.013.647.687,10		
Correspondentes no País	62.693.826,90		
Correspondentes no Exterior	30.913.697,70		
Ordens de pagamento e outros créditos	97.741.753,50		
Dividendos a pagar	6.167.661,70	1.211.163.626,90	4.083.062.848,80
H — RESULTADOS PENDENTES			
Contas de resultados			62.075.928,60
I — CONTAS DE COMPENSAÇÃO			
Depositantes de valores em garantia e em custódia		2.556.358.077,20	
Depositantes de títulos em cobrança:			
do País	466.131.611,90		
do Exterior	52.241.080,00	518.372.691,90	
Outras contas		615.184.298,70	3.689.915.067,80
			8.067.379.259,20

Rio de Janeiro, 7 de Agôsto de 1956

GUILHERME GUINLE
Diretor Presidente

FERNANDO MACHADO PORTELA — Diretor Superintendente
LUIZ MIGLIORA — Diretor Gerente
LUIZ BIOLCHINI — Diretor Gerente

DANIEL MOREIRA
Chefe da Contabilidade
Reg. no C.R.C. sob o nº 5342
30924

VIDA COMERCIAL

II) Câmbios Estrangeiros

a) NOVA YORK, 7.

Abertura — Nova York sôbre Londres por £ 2.7825 comp. e 2.7837 vend. Montreal telegr. por $ 1.0100 comp. e 1.0166 vend. Rio de Janeiro por Cr$ 1.26 comp. e 1.30 vend. Buenos Aires tel. por P. 3.49 comp. e 3.48 vend. Montevidéu por P. 23.50 comp. e 23.75 vend. Paris tel. por F. 0.2851 comp. e 0.2857 vend. Berna telegr. por F. 23.33 comp. e 23 34 vend. Estocolmo por Kr. 19.32 comp. e 19.34 vend. Madrid, taxas média por P. 2.36. Lisboa, telegr. por Escudo 3.49 comp. e 3.50 vend. Bélgica tel. por F. 2.0062 comp. e 2.0073 vend. Amsterdam tel. por Gr. 26.10 comp. e 26.22 vend. Alemanha tel. por Mark 24.60 comp. e 24.55 vend.

b) NOVA YORK, 7.

Fechamento — Nova York sôbre: Londres telegráfica por £ 2.7837 comp. e 2.7850 vend. Montreal tel. por $ 1.0175 comp. e 1.0181 vend. Rio de Janeiro por Cr$ 1.28 comp. e 1.31 vend. Buenos Aires telegr. por P. 3.44 comp. e 3.46 vend. Montevidéu tel. por P. 23.50 comp. e 23.75 vend. Paris tel. por F. 0.2351 comp. e 0.2357 vend. Berna tel. por F. 23.33 comp. e 23.34 vend. Estocolmo por Kr. 19.33 comp. e 19.34 vend. Lisboa tel. por Esc. 3.49 comp. e 3.50 vend. Bélgica tel. por P. 2.0062 comp. e 2.0075 vend. Amsterdam tel. por Gr. 26.10 comp. e 26.12 vend. Alemanha tel. por M. 24.55 comp. e 24.50 vend. Madrid, taxa média por P. 2.36.

c) LONDRES, 7.

Abertura — Londres à vista, por £ sôbre Nova York por $ 2.7825 comp. e 2.7831 vend. Canadá por $ 2.7363 comp. e 2.7381 vend. Bruxelas por F. 139.0750 comp. e 139.1250 vend. Copenhague por Kr. 19.35 comp. e 19.3535 vend. Paris por F. 981.00 comp. e 981.25 vend. Alemanha Ocidental por M. 11.6850 comp. e 11.6375 vend. Amsterdam por F. 10.6175 comp. e 10.6450 vend. Itália por L. 1.748 comp. e 1.749 vend. Oslo por Kr. 19.9887 comp. e 19.9912 vend. Lisboa por Escudo 80.10 comp. e 80.20 vend. Estocolmo por Kr. 24.2987 comp. e 14.4012 vend. Berna por F. 12.1725 comp. e 12.1750 vend. Montevidéu por P. 11.44 comp e 11.56 vend. Buenos Aires por P. 82.00 comp e 85.00 vend. Rio de Janeiro (livre), por Cr$ 198,00 comp. e 208,00 vende. Praga por Kr. 20.00 comp. e 20.25 vend. Madrid (oficial), por P. 30.66 comp. e 31.66 vend.

d) LONDRES, 7.

Fechamento — Londres, à vista por £, sôbre: Nova York por $ 2.7825 comp. e 2.7831 vend. Canadá por $ 2.7362 comp. e 2.7358 vend. Bruxelas por F. 139.0750 comp. e 130.1250 vend. Copenhague por Kr. 19.3475 comp. e 19.35 vend. Paris por F. 980.87 comp. e 981.22 vend. Alemanha Ocidental por M. 11.6837 comp. e 11.6862 vend. Amsterdam por F. 10.64 comp. e 10.6425 vend. Itália por L. 1.74750 comp. e 1.748 vend. Oslo por Kr. 19.9887 comp. e 19.9912 vend. Lisboa por Esc. 80.10 comp. e 80.20 vend. Estocolmo por Kr. 14.3962 comp. e 14.3962 vend. Berna por F. 12.1712 comp. e 12.1737 vend. Montevidéu por P. 11.44 comp. e 11.56 vend. Buenos Aires por P. 82.00 comp e 85.00 vend. Rio de Janeiro (livre), por Cr$ 198.00 comp. e 208.00 vend. Praga por Kr. 20.00 comp. e 20.25 vend. Madrid (oficial) por P. 30.66 comp. e 31.66 vend.

e) MONTEVIDEU, 7.

Fechamento (Mercado livre para transferências e pagamento de serviços financiais):
Sôbre Londres, à vista, por £:
Taxa de compra (P) — 11.64.
Taxa de venda (P) — 11.69.
Sôbre Nova York, à vista por 100 dólares:
Taxa de compra (P) — 423.50.
Taxa de venda (P) — 424.50.

f) BUENOS AIRES, 7.

Fechamento:
Sôbre Londres, à vista, por £:
Taxa de compra (P) — 79.04.
Taxa de venda (P) — 79.24.
Sôbre Nova York, à vista por 100 dólares:
Taxa de compra (P) — 3.870.00
Taxa de venda (P) — 3.875.00

g) STOCK EXCHANGE DE LONDRES

LONDRES, 3.
Plano B:
Títulos brasileiros:
Federais — Empréstimo de 1913, 5 % — 49.15.0.
Estaduais — Distrito Federal, 5 % (nacionalizado) — 11.0.0. Rio de Janeiro, 1927, 7 % — 43.0.0. Bahia 1928, 5 % — 44.0.0.
Títulos diversos — Bank of London & South América, Ltda. — 4.15.3. São Paulo Gaz Co. Ltd. (preferenciais) — .... Cables & Wireless Ltd., ordinárias — 0.10.3. Ocean Wilson (Holdings), ordinárias — 0.15 6. Imperial Chemical Industries, Ltd. — 2.4.0. Lloyd's Bank Ltd. ("A" Shares) — 2.11.0. Rio Flour Mills e Granaries, Ltd. — 1.13.3. São Paulo Railways, Co., Ltd. (ações 10/-) — 0.4.3.
Títulos estrangeiros — Consols 2 1/2 % — 51.11.3. Emp. de Guerra Britânico, 3 1/2 %, 1927 47 — 70.1.3. Shell Transport Trading — 7.4.6. Canadian Eagle Oil — 3.3.9. Royal Dutch Petroleum — 77.0.0.

I) Câmbio no Brasil

Ontem, êsse mercado funcionou calmo, tendo o Banco do Brasil oficializado as seguintes taxas:

	Vend.	Comp.
Libra	52,8960	51,4030
Dólar	18,82	18,36
Franco suíço	4,4269	4,2934
Franco belga	0,3790	0,3698
Lira	0,0302	0,0294
Peso uruguaio	4,4544	4,3998
Peso argentino	N/c.	N/c
Franco francês	0,0538	0,0525
Escudo	0,6607	0,6325
Florim	4,9538	4,8327
Coroa sueca	3,6402	3,3513
Coroa dinamarquesa	2,7499	2,6340
Coroa tcheco-eslovaca	2,6139	2,55
Marco	4,5140	4,4037

OURO FINO

O Banco do Brasil afixou para compra do ouro fino, 1.000/1.000, o preço de Cr$ 20,8176, por grama.

a) CAMBIO LIVRE
(Dia 7-8-956)

Cotações do dólar:
Na abertura: Compra Cr$ 76.00 a 76.50. Venda Cr$ 78.00 a 78.50.
No fechamento: Compra Cr$ 75.80. Venda Cr$ 77.80.
Cotações da libra:
Na abertura: Compra Cr$ 208.00 a 209.00. Venda Cr$ 214.00 a 215.00.
No fechamento: Compra Cr$ 208.00. Venda: Cr$ 214.00.
Cotações do marco:
No fechamento: Compra Cr$ 18.00. Venda Cr$ 18.50.
Cotação da lira:
No fechamento: Compra Cr$ 0.118. Venda Cr$ 0.123.
Cotação do escudo:
No fechamento: Venda Cr$ 2.75.
MERCADO — Funcionou em posição estável.

b) CAMARA SINDICAL
MEDIAS CAMBIAIS FIXADAS EM 4-8-956

	Cr$
MERCADO LIVRE	
América do Norte — Dólar	78,87
Alemanha — Marco	18,83
Bélgica — Franco belga	1,60
Canadá — Dólar	80,57
Holanda — Florim	20,70
Inglaterra — Libra	218,36
Portugal — Escudo	2,77
Suíça — Franco	18,75
MERCADO OFICIAL	
América do Norte — Dólar	18,82
Alemanha — Marco	4,5120
França — Franco	0,0533
Inglaterra — Libra	52,6360
Suécia — Coroa	3,6402
MERCADO DE MOEDAS	
América do Norte — Dólar	79,61

BANCO DO BRASIL

Bonificação sôbre exportações conforme Instrução n. 131, da SUMOC:

1ª Categoria:	
Dólar USA	18,70
Convênio	22,35
Libra	52,36
Suíça	4,3608
França	0,0491
Bélgica	0,3740
Suécia	3,3210
Dan. Kr.	2,4661
Islândia	48,132
D. M.	4,4524
Florim	4,9211
Lira	0,0299
2ª Categoria:	
Dólar USA	24,70
Convênio	22,95
Libra	69,16
Suíça	5,76
França	0,0655
Bélgica	0,4940
Suécia	4,4390
Dan. Kr.	3,2924
Islândia	64,26
D. M.	5,8809
Florim	6,50
Lira	0,0399
3ª Categoria:	
Dólar USA	36,64
Convênio	34,41
Libra	103,592
Suíça	8,5444
França	0,0983
Bélgica	0,7328
Suécia	6,6557
Dan. Kr.	4,9365
Islândia	95,348
D. M.	8,7232
Florim	9,6422
Lira	0,0586
4ª Categoria:	
Dólar USA	48,64
Convênio	45,92
Libra	136,192
Suíça	11,3428
França	0,1312
Bélgica	0,9728
Suécia	8,882
Dan. Kr.	6,5878
Islândia	128,578
D. M.	11,5809
Florim	12,8001
Lira	0,0778

III) Bôlsa de Valores

Funcionou a Bôlsa, ontem, com trabalhos ativos, realizando-se negócios de maior importância.

As apólices da União permaneceram estáveis e as obrigações de Guerra, fracas, com as apólices estaduais de sorteio de Minas e de São Paulo, ainda mal colocadas. Achavam-se as ações de companhias em boa posição, tendo algumas delas baixado de preços, em razão do pagamento de dividendos. Nessas condições as da Sanson Vasconcellos e da Siderúrgica Mannesmann. Tudo o mais fechou como se vê adiante.

a) VENDAS

		Cr$
	Apólices da União:	
183	Unif.	590,00
6	D. Emis. Nom.	535,00
7	Idem	590,00
7	Idem, pt.	730,00
20	Idem, emp. antigas	695,00
40	Idem	700,00
100	D. Emis. pt. Caut. C/ 3 S. Venc.	700,00
223	Reajust.	725,00
	Obrigações:	
100	T. Nac. 1939	800,00
95	Guerra, de Cr$ 1.000,00	785,00
30	Idem	790,00
40	Idem	792,00
10	Idem, Cr$ 5.000,00	3.950,00
12	Idem	4.050,00
	Apólices estaduais:	
60	E. Santo, pt.	370,00
20	Minas, Rec. Econ., 2ª série	520,00
500	Idem	523,00
10	E. Rio, Elet., 3ª série	600,00
50	São Paulo	170,00
7	Idem, 4º Centenário	345,00
370	Idem, unificadas	570,00
21	Idem, uniformizadas	775,00
	Municipais do Distrito Federal:	
228	Emp. Municipal, Lei 820	700,00
	Ações de Bancos:	
20	Boavista, de Cr$ 500,00	1.750,00
1.555	Credito Mercantil, Cr$ 200,00	250,00
	Ações de companhias:	
91	América Fabril, de Cr$ 200,00	385,00
40	Petropolitana, nom., de Cr$ 200,00	370,00
194	Fab. de Tec. S. Pedro de Alcantara, pt., Cr$ 200,00	285,00
303	Panair, Cr$ 200,00	325,00
1.000	Paulista de E. de Ferro, Cr$ 200,00, pt.	149,00
90	Arno S. A. Ind. e Com. Cr$ 1.000,00, pref.	1.060,00
19	Brasileira de En. Elétrica, Cr$ 200,00, pt.	140 00
150	Brasileira de Roupas, Cr$ 1.000,00, pref.	1.010,00
2.000	Butiá, Cr$ 100,00	38,00
1.000	C. Brahma, ord., Cr$ 200,00	500,00
280	Idem, pref.	500,00
204	Cimento Aratu, de Cr$ 1.000,00	1.190,00
14	D. Santos, pt., c/ direito	270,00
30	Ferro Brasileiro, Cr$ 200,00	610,00
20	Hotéis Turistas do Brasil, Cr$ 200,00	1,00
1.000	Mesbla, Cr$ 200,00	263 00
100	Idem	264,00
20	Idem	265,00
100	Sanson Vasconcelos, pre.	1.000,00
130	B. Mineira, pt.	1.625,00
77	Idem	1.630,00
106	Idem	1.635,00
78	Sid. Mannesmann, ord.	1.100 00
90	Idem, pref.	1.085,00
30	Idem	1.090,00
31	Ultragás, pref.	180,00
	Alvarás:	
27	Obrigs. Guerra, Cr$ 1.000,00	787,00
30	Idem, Cr$ 5.000,00	3.900,00
20	Idem	3.950,00
4	Idem	3.980,00
20	Bco. Brasileiro de Crédito	2,00
20	Bco. Financial do Brasil	1.000,00
900	F. e T. Industrial Campista, Cr$ 200,00, pt.	25,00
373	N. America, nom.	724,50
1	Tit. saldado da Cia. Aliança da Bahia Capitalização	2.400,00
29	Tit. da Aliança da Bahia Capital., emitido 1-12-941	1.665,00
150	Ao Preço Fixo, pref.	1,00
1	Tit. Sul America Capitalização, emit. 2-5-34	16.550,00
2.500	Debts. Cia. Cotonifícia Gávea	173,00

b) OFERTAS

	Vend. Cr$	Comp Cr$
Apolices da União:		
Uniformizadas, 5 %	590,00	585,00
Div. Emissões, nom., 5 %	600,00	590,00
D. Emissões, port.	730,00	—
Idem, antigas	698,00	690,00
Idem, cautela (Pecuária)	700,00	—
Reaj. Economico	728,00	725,00
Obras do Porto, 5 %	715,00	—
Obrig. do Tesouro:		
Emp. 1921, 7 %	815,00	800,00
Emp. 1930, 6 %	815,00	810,00
Emp. 1932, 6 %	—	1.000,00
Emp. 1939, 7 %	800,00	—
Emp. 1937, 6 %	750,00	—
Ferroviárias, 7 %	815,00	—
Ob. de Guerra:		
De Cr$ 5.000,00, 6 %	—	3.920,00
De Cr$ 1.000,00, 6 %	792,00	—
Apols. estaduais:		
Centenário de São Paulo, 5 %	342,00	340,00
Estado do Rio, Eletrificação, 8 %, 2ª serie	690,00	—
Est. do Rio — Rodoviárias	330,00	320,00
Estado do Rio, 8 %, Decreto 243	650,00	—
Estado do Rio, 6 %, nom.	350,00	320,00
Est. Rio Grande do Sul, Rod., 8 %	—	293,00
Est. de Pernambuco, 5 %	—	29,00
Est. do Espírito Santo, 8 %	385,00	380,00
Pref. Belo Horizonte, 7 %	380,00	—
Pref. de Niterói, Cr$ 600,00, 5 %	180,00	170,00
Prefeitura de Campos, 8 %	500,00	—
Pref. Niterói, de Cr$ 200,00, 8 %	100,00	—
Est. de São Paulo, 5 %, pt.	170,00	165,00
Estado de São Paulo, 8 %, uniformizadas	—	775,00
Unificadas de São Paulo, 6 %	570,00	585,00
Ferroviárias de São Paulo	—	625,00
Est. do Rio, Eletrificação, 3 %	800,00	—
Minas Gerais, 5 %, pt.	—	270,00
Minas Gerais, 1.177	525,00	493,00
Minas Gerais, 7 % (ab. e out.)	—	385,00
Binomio (Energia e Transporte)	478,00	470,00
Idem, Emp. Popular	200,00	—
Pref. Belo Horizonte, 7 %	400,00	380,00
E. Minas, Cr$ 200,00, 5 %, 1ª série	104,00	—
E. Minas, Cr$ 200,00, 5 %, 2ª série	100,00	—
E. Minas, Cr$ 200,00, 5 %, 3ª série	103,00	—
5 %, 3ª série	102,00	—
Recuperação Economica, 7 %, 2ª série	525,00	515,00
Recuperação Economica, 7 %, 2ª série	—	515,00
Recuperação Economica, 7 %, 3ª série	510,00	—
Apls. Municipais:		
Decreto 1.535, 7 %	165,00	163,00
Decreto 1.550, 7 %	—	165,00
Dec 1.999, 7 %	—	190,00
Decreto 2.097, 7 %	—	190,00
Emp. 1917, port. 6 %	—	182,00
Emp. 1931, port. 6 %	—	186,00
Emp. 1914, port. 5 %	—	180,00
Emp. 1954, port. 5 % (Lei 800)	600,00	590,00
Idem, Lei 820	710,00	680,00
Duque de Caxias	1.021,00	1.019,00
Ações de Bancos:		
Andrade Arnaud	600,00	—
Brasil, S. A.	1.000,00	—
Boavista, S. A.	1.750,00	—
Comercio, nom.	365,00	—
Idem, port.	350,00	—
Café, S. A.	—	200,00
Credito Mercantil	255,00	245,00
Português do Brasil, nom.	—	420,00
Idem, port.	435,00	430,00
Prefeitura do Distrito Federal	193,00	—
Regional	—	170,00
Ribeiro Junqueira	—	200,00
Oliveira Roxo, pref.	—	220,00
Idem, ord.	—	240,00
Mercantil do Rio de Janeiro	—	470,00
Sotto Maior	1.100,00	—
Moreira Salles	280,00	240,00
Cias. de Seguros:		
Argos	—	1.700,00
Confiança	600,00	500,00
Boavista, S. A.	1.850,00	1.750,00
Internacional	2.000,00	1.800,00
União dos Proprietarios	620,00	600,00
Previdente	6.200,00	6.000,00
Cia. de Estradas de Ferro e Transportes:		
Minas de São Jerônimo, ord.	—	39,00
Idem, pref.	70,00	—
Aerovias Brasil	—	130,00
Panair do Brasil	—	330,00
Paulista, nom.	—	139,00
Idem, port.	150,00	146,00
Novunidos Navegação S. A	1.500,00	1.000,00
Caramurú	1.800,00	—
Cias. de Tecidos:		
America Fabril	—	390,00
Brasil Ind.	210,00	200,00
Corcovado	320,00	310,00
Confiança	—	200,00
Petropolitana	—	380,00
Manufatora Fluminense	210,00	—
Industrial Campista	200,00	—
Progresso Industrial	—	480,00
Nova América	—	720,00
S. Pedro Alc.	—	290,00
Brasil Industrial	215,00	—
Cias. Diversas:		
Arno S. A. Ind. e Comércio, pref.	1.100,00	1.060,00
A Exposição Modas, S. A.	1.110,00	—
Idem, ex-div.	—	1.070,00
A Sensação Modas, S. A.	1.030,00	—
Brasileira de Energia Elétrica	150,00	140,00
Brasileira de Meias	—	330 00
Brasileira de Roupas	1.020,00	—
Brasil Oiticica	—	225,00
Fios e Cabos Plásticos	2.500,00	2.000,00
Carb. Minas de Butiá	38,00	37,00
Concreto Redimix	700,00	—
Condoroil Tintas	—	1.000,00
Cobrasil	1.300,00	—
Carioca Industrial	—	130,00
Cerv. Brahma, ord.	505,00	—
Idem, pref.	500,00	490,00
Cerv. Bohemia	—	90,00
Cerv. Cayrú	1.000,00	—
Cimento Aratu	1.200,00	1.190,00
Cimento do Vale Paraíba	230,00	220,00
Comp. Ind. Freitas Soares	180,00	—
Cimento Paraiso	120,00	110,00
Docas de Santos, nom.	—	225,00
Idem, port.	209,00	—
Docas da Bahia	—	250,00
Fab. de Motores e Artefatos de Metal	1.250,00	—
Ferro Brasileiro	615,00	600,00
Fábrica Nac. de Motores	—	130,00
Eletromar — Ind. Ele.	1.050,00	1.030,00
Mesbla, S. A.	264,00	263,00
Cavalcanti Junqueira S. A., nom.	2.500,00	—
Fôrça e Luz de Minas	—	140,00
Fôrça e Luz do Paraná	—	140,00
Harkson — Ind. e Com. Kibon, S. A.	150,00	145,00
Listas Telefonicas Brasileiras	—	281,00
Lutz Ferrando	500,00	—
Lab. Moura Brasil	—	1.080,00
Lab. Silva Araujo Roussel	—	2.200,00
Lojas Americanas	1.050,00	—
Manufatora Brinquedos Estrêla	—	1.240,00
Ind. Quimicas Mangual S. A.	1.230,00	1.200,00
Ref. Petróleo União	1.800,00	1.500,00
Mangual S. A.	1.230,00	—
Motorista U. Com. e Importadora	—	200,00
Máquinas Piratininga	—	1.050,00
Ultragás, pref.	—	180,00
Sider Mannesmann ord.	1.110,00	1.100,00
Sid. Mannesmann, Cr$ 1.000,00, pref.	1.090,00	1.080,00
Sanson Vasconcelos — Ind. de Ferro, ord.	950,00	—
Idem, c/ div.	1.020,00	1.000,00
Sid. Belgo-Mineira	1.640,00	1.635,00
Import. e Export. Sta. Rosa	—	1.100,00
S. A. Marvin	270,00	—
Sudeletro, ord., nom.	1.650,00	—
Sid. Nacional	—	208,00
Terras e Colonização	20,00	5,00
Parafusos Sta. Rosa	—	125,00
Pneus General, pref.	780,00	—
Pneus General, ord.	790,00	730,00
Paulista de Fôrça e Luz	160,00	152,00
Sul America Terrestre	1.750,00	—
Sul Mineira de Eletricidade, pref.	—	102,00
White Martins	415,00	—
Vale do Rio Doce nom.	—	800,00
Idem, port.	880,00	800,00
Valéria, 1ª	—	800,00
Valéria, 2ª	—	800,00
Valéria, 3ª	—	217,00
Frema — Empreendimentos Rurais	—	1.000,00
Debêntures:		
C. Brahma	5.000,00	—
Docas de Santos	181,00	180,00
F. L. Nordeste do Brasil	700,00	—
Hotels Palace	—	800,00
Bco. Hip. Lar Brasileiro, de Cr$ 200,00 (2ª série)	—	146,00
Idem, 1ª	200,00	—
Bco. Hip. Lar Brasileiro, Cr$ 1.000,00, 3ª série	—	740,00
Sul Mineira de Eletricidade	—	105,00
Hipotecárias:		
Brasil, S. A.	720,00	—
Banco Prefeitura do Distrito Federal 7 %	650,00	—

IV) Mercadorias

a) ALGODÃO

O mercado de algodão em rama regulou, ontem, estável e com os preços inalterados. Não houve entradas e saíram 616, ficando em estoque 36.080 fardos.

COTAÇÕES POR 10 QUILOS
Condições do Mercado
Em cruzeiros

Fibra longa	
Seridó, tipo 3	465,00 a 470,00
Seridó, tipo 4	460,00 a 465,00
Fibra média:	
Sertões, tipo 3	430,00 a 435,00
Sertões, tipo 5	395,00 a 405,00
Ceará, tipo 3	415,00 a 420,00
Ceará, tipo 5	380,00 a 390,00
Fibra curta:	
Ceará, tipo 5	385,00 a 390,00
Matas, tipo 5	355,00 a 360,00
Matas, tipo 3	385,00 a 390,00
Paulista, tipo 3	420,00 a 425,00

ALGODÃO A TÊRMO
Por 1 Quilo
SÃO PAULO, 7.

MESES	Abert.	Fech.
Agôsto, 1956	N/c.	N/c.
Outubro, 1956	35,90	34,70
Dezembro, 1956	33,70	N/c.
Março, 1957	38,80	N/c.
Maio, 1957	N/c.	36,40
Julho, 1957	36,60	36,40

Cotações do disponível

Tipo 4	37,20
Tipo 5	35,73
Tipo 6	31,87

VENDAS — Abertura: não houve; no fechamento, 20.000 quilos.
Posição — Na abertura, estável; no fechamento: calma.

EM PERNAMBUCO
RECIFE, 7.
Mercado — Estável.
COTAÇÕES — POR 60 QUILOS — Cristais, Cr$ 500,00 e demerara, Cr$ 560,00.
Entradas — Ontem: 792; desde 1º de setembro, 2555.155.
Exportação: Nada.
Existência: 19.165.
Consumo: 700

NOVA YORK, 7.

	Abert.	Int.	Fech.
Outubro, 1956	32,60	32,69	32,62
Dezembro, 1956	32,81	32,77	32,78
Março, 1957	32,76	N/c.	32,73
Maio, 1957	32,58	N/c.	32,53
Julho, 1957	32,00	N/c.	31,30
Outubro, 1957	31,40	N/c.	31,95
Am. Sp. Mildes	—	—	34,00

NA ABERTURA — Mercado estável, em alta de 1 a 6 pontos.
A INTERMEDIARIA — Mercado estável, em alta de 1 a 2 pontos.
NO FECHAMENTO — Mercado estável, com baixa de 1 a 7 e alta de 3 pontos.

b) CACAU
NOVA YORK, 7.

MESES	Abert.	Fech.
Setembro, 1956	26,25	27,30
Dezembro, 1956	26,95	26,90
Março, 1957	27,50	27,52
Maio, 1957	27,75	27,82
Julho, 1957	28,05	28,10

VENDAS — Na abertura, nada; no fechamento 185 contratos.
Na ABERTURA — Mercado estável, com alta parcial de 5 a 14 pontos.
NO FECHAMENTO — Mercado apenas estável, com alta de 7 a 10 pontos.

c) TRIGO
CHICAGO, 7.

	Fechamento Hoje	Ant.
Preços p/ bushel:		
Setembro	2.15,37	2.16,35
Dezembro	2.20,50	2.12,25

d) CAFÉ

O mercado de café disponível funcionou ontem, firme e acusou alta nas cotações. O tipo 7, foi cotado à base de Cr$ 316,00 por 10 quilos e durante os trabalhos venderam-se 680 sacas. Entradas 8.811. Embarques: 21.435. Existência 397.079. Café despachado para embarques 34.259 sacas.

COTAÇÕES POR 10 QUILOS — Incluindo as sacarias:

Tipo 2	Cr$ 376,00
Tipo 3	Cr$ 364,00
Tipo 4	Cr$ 352,00
Tipo 5	Cr$ 340,00
Tipo 6	Cr$ 328,00
Tipo 7	Cr$ 316,00
Tipo 8	Cr$ 304,00

PAUTA — Preço — Estado de Minas Gerais:

Tipo comum	Cr$ 31,40
Tipo fino	Cr$ 46,50
Estado do Rio:	
Tipo comum	Cr$ 32,00

CAFE' A TÊRMO
Contrato A
Abertura:

MESES	Vend.	Comp.
Agôsto, 1956	Sáv.	329,50
Setembro, 1956	332,00	330,00
Outubro, 1956	337,00	333,00
Novembro, 1956	S/v.	335,00
Dezembro, 1956	S/v.	334,00
Janeiro, 1957	Sáv.	334,00

VENDAS — Não houve.
Posição: Firme.
No fechamento:

MESES	Vend.	Comp.
Agôsto, 1956	332,00	Sáv.
Setembro, 1956	331,00	329,10
Outubro, 1956	334,00	S/v.
Novembro, 1956	337,00	S/c.
Dezembro, 1956	337,90	S/c.
Janeiro, 1957	338,00	Sác.

VENDAS — Não houve.
Posição — Calmo.

DISPONIVEL
SANTOS, 7.

Tipo 4, por 10 quilos — Estilo Santos, Cr$	468,50
Tipo 4, por 10 quilos — Estilo Santos Riado, Cr$	426,50
Tipo 4, por 10 quilos — Sem	
Entradas	35.524
Embarques	27.302
Existência	2.707.189

Saíram 46.900 sacas, sendo 29.650 para os Estados Unidos e 17.250 para a Europa. Foram retiradas do estoque 944 sacas.

TERMO
Contrato B

MESES	Abert.	Fech.
Agôsto, 1956	381,90	381,90
Setembro, 1956	381,90	381,90
Dezembro, 1956	381,90	381,90
Janeiro, 1957	381,90	381,90
Março, 1957	381,90	381,90
Maio, 1957	381,90	381,90
Julho, 1957	381,90	381,90

Posição — Na abertura: paralisada, no fechamento: paralisada.

Contrato C

MESES	Abert.	Fech.
Agôsto, 1956	481,90	481,00
Setembro, 1956	490,00	493,00
Dezembro, 1956	500,00	502,00
Dezembro, 1956	503,90	505,00
Março, 1957	507,70	508,50
Maio, 1957	508,00	508,50
Julho, 1957	500,00	500,00

VENDAS — Na abertura: nada; no fechamento, nada.
Posição — Na abertura: calma; fechamento, estável.

NOVA YORK, 7.

	Abert.	Fech.
Setembro, 1956	59,50	59,10
Dezembro, 1956	58,17	57,75
Março, 1957	57,00	55,85
Maio, 1957	54,85	54,65
Julho, 1957	54,00	53,70

VENDAS — Na abertura, 4.250 sacas; no fechamento 33.250 sacas.
NA ABERTURA — Mercado estável, com alta de 5 a 32 ponts.
NO FECHAMENTO — Mercado apenas estável, com baixa de 5 a 30 pontos.

e) AÇÚCAR

O mercado de açúcar regulou ontem e com os preços inalterados.
Entradas 9.538 sacos do Estado do Rio. Saídas 616. Existência 36.080 sacas.

COTAÇÕES POR 60 QUILOS

Branco cristal	Cr$ 435,00
Cristal, amarelo	Cr$ 390,00
Mascavinho	Cr$ 330,00

EM PERNAMBUCO
RECIFE, 7.
Mercado — Estável.
PREÇO POR 60 QUILOS — Usina de primeira, não cotado — Usina de segunda, não cotado — Demerara, Cr$ 380,00 — Cristal Cr$ 402,00
Entradas — Ontem: nada; desde 1º de setembro, 8.999.462.
Exportação: 52.625.
Existência: 707.807.
Consumo: 2.000.

V) Fundos Públicos e Privados

INDICE FUNDO BRASIL
Referentes à Bôlsa Oficial de Valores do Rio de Janeiro
20 de Abril de 956 = 100,00

FUNDOS FEDERAIS
(5 Títulos)

Hoje	90,71
Anterior	91,31
Mais baixo do ano	90,77
Mais alto no ano	100,42

FUNDOS ESTADUAIS
(10 Títulos)

Hoje	97,83
Anterior	97,72
Mais baixo no ano	97,20
Mais alto no ano	100,57

BANCOS
(5 Títulos)

Hoje	97,38
Anterior	98,63
Mais baixo do ano	97,28
Mais alto do ano	103,25

COMPANHIAS
(12 Títulos)

Hoje	109,25
Anterior	108,65
Mais baixo no ano	98,60
Mais alto no ano	110,00

Prepara-se Cachoeira do Sul para a VI Festa Nacional do Trigo

Será realizada, êste ano, no município gaúcho de Cachoeira do Sul, a VI Festa Nacional do Trigo, simultâneamente com a II Exposição Agro-Industrial e o VI Congresso Nacional de Triticultura, certames prestigiados pelo Ministério da Agricultura. Tanto a Festa, como a Exposição e o Congresso serão solenemente inaugurados a vinte de outubro, prolongando-se por trinta dias.

As autoridades locais responsáveis pela organização de todos os festejos, tomam providências, a fim de que nada falte para o seu maior brilhantismo. Assim é que já obtiveram o apoio de 120 firmas, as quais prometeram tôda a colaboração que lhes fôsse solicitada. Já se inscreveram 320 tratores, 104 automotrizes, 98 reboques e 112 plantadeiras para participar do grande desfile das máquinas agrícolas. Deve-se salientar, a propósito, que Cachoeira do Sul, é o município brasileiro que possui maior número de máquinas agrícolas. De outra parte, sua produção de trigo cresce de ano para ano, estimando-se sua próxima safra em 620 mil sacos.

CARROS ALEGÓRICOS

Por ocasião da VI Festa Nacional do Trigo será escolhida uma Rainha, que comandará o desfile das máquinas agrícolas, sentada em seu trono, armado sôbre artístico carro alegórico, que, como nove outros, começam a ser preparados. Na noite da inauguração da Festa haverá bailes em cinco diferentes clubes, dirigidos, por orquestras do Rio e de Cachoeira do Sul, já contratadas.

OPORTUNIDADES COMERCIAIS: EE. UU.

DESEJAM IMPORTAR DO BRASIL:

Couro Bovino ("Splits"). — Cru e Semi-Curtido — Col. Giuseppe Inaudi, Ambasciata D'Italia, Washington 8, D.C.
Columbita e Tantalita — J. B. Bauminger, Inc., 421 Seventh Avenue, New York I, N. Y.
Minério de Cromo, Ferro e Ilmenita — McArds Manufacture's Agencies, 47 West 56th Street, New York 19, N. Y.
Minério de Volfrâmio com 68% de Volfrâmio, 1% de Estanho e Máximo de Arsênico de 2% — Imperial Smelting Corporation, 1031 65 E. 103rd. Street, Chicago 28, Illinois.
Novidades, Artigos para presentes e Esportes — J. Van Dorn, Import and Export, P. O. Box 3824, Detroit 5, Michigan.
Artigos para venda pelo reembôlso postal — Holtite Manufacturing Company, 210 South Clinton Street, Chicago 6, Illinois.
Cêra de Abelha — Lenape Trading, 233 Broadway, New York 7, N. Y.
Carne Salgada de Cavalo — Lans Agencies, 444 Market Street, San Francisco, II, Califórnia.
Minério de Ferro — Republic Construction & Equipment Co., 120 Well Street, N. Y.

DESEJAM EXPORTAR PARA O BRASIL:

Material para Encanamentos em Geral — Interocean Chem. & Minerals Corp, 90 West Street, New York 6, N. Y.
Sintonizadores para TV e Máquinas para Enrolar Bobinas de Rádio e TV — Scheel International Inc., 4237-39 N. Lincoln Ave., Chicago 18, Ill.
Máquinas para Fabricação de Fitas Plásticas para Venezianas — Frank Humiston and Associates, Inc., Akron Savings and Loans Bldg., Akron 8, Ohio.
Equipamentos para Rádios, inclusive de Alta-Fidelidade — Delrama International, 17 Leonard Road, Hicksville, New York.
Aquaid (Produto para ser Adicionado às Soluções Cáusticas Usadas para Lavar Garrafas) — Union Sales Corporation, 11 West 42and. Street, New York 36, N. Y.
Fios e Cabos Elétricos em Geral — Petersen Engineering Co., Santa Clara, Califórnia.
Laminadoras — Elliot Evans Company, 918 Slauson Avenue, Los Angeles, Califórnia.

DESEJAM REPRESENTAR FIRMAS BRASILEIRAS:

Fabricantes e Produtores em Geral — O sr. Frank C. Martin, 1238 Arcadian, Chico, Califórnia, deseja representar firmas brasileiras nos Estados Unidos.
Exportadores de Cêra de Carnaúba e Ouricuri — A firma Arnold Dorr & Co., Inc., 105 Front Street, New York 5, N. Y. deseja representar firmas brasileiras que exportem cêras de carnaúba e ouricuri.
Produtos Brasileiros em Geral — A firma Philipson Products, 214 West 28th Street, New York 1, N. Y. deseja representar firmas brasileiras nos Estados Unidos, por conta própria e a base de comissões.

OFERECE SERVIÇOS:

A firma Frank Humiston and Associates, Inc., Akron Saving and Loans, Akron 8, Ohio, oferece seus serviços completos de engenharia para:
Fabricantes brasileiros de prensas para caixas de metal em geral e para geladeiras.
Construção e operação de fábricas de fios de borracha cobertos de algodão, nylon, etc.
Linha completa de mesas para crianças brincar e comer.

Marcaram encontro no Brasil as indústrias alemãs

Discurso do embaixador alemão, sr. Fritz Oellers, na Câmara de Comércio Teuto-Brasileira — O Brasil seguiu, com a multilateralidade, o caminho que corresponde ao desenvolvimento de todo o mundo livre

Realizou-se, ontem à noite, na Câmara de Comércio Teuto-Brasileira uma sessão em homenagem ao embaixador Fritz Oellers, da República Federal da Alemanha, que foi transferido para a Turquia. O embaixador Oellers deixará o Brasil dentro em breve.

O primeiro orador foi o sr. Antônio Osmar Gomes, presidente da Câmara, que ressaltou, em sua oração, o fato do sr. Fritz Oellers ter sido o primeiro embaixador da Alemanha depois da guerra, e o mérito que têve a respeito do reatamento das relações econômicas ente os dois países.

O segundo orador foi o sr. ministro Barbosa da Silva, chefe do Departamento Econômico do Ministério das Relações Exteriores, que também fêz o elogio das atividades do homenageado.

Em seguida, o sr. Fritz Oellers, embaixador alemão, pronunciou um discurso, em que disse:

"Meus Senhores, já mencionei, em discurso que pronunciei no ano passado por motivo do quinto aniversário desta Câmara que os senhores sabem de experiência própria o que significa reatar laços tradicionais, humanos e econômicos entre duas nações e povos depois de uma longa guerra e muitos anos de separação. Quando iniciei minhas atividades no Brasil, no ano de 1951, a Câmara já realizara os seus primeiros e bem sucedidos esforços neste sentido, e tanto ela quanto numerosos de seus membros me prestaram valoso apoio, com conselhos e suas atividades. Por isso, quero agora exprimir mais uma vez os meus mais sinceros agradecimentos.

Nossos caminhos eram freqüentemente os mesmos nos anos passados e se é verdade que os problemas econômicos desempenham hoje um papel mais importante na vida humana e nas relações entre os povos do que dantes, isto é confirmado especialmente não só pelas relações profissionais de todos os senhores, como também, no caso, pelas relações entre o Brasil e a República Federal.

É característica própria do comércio externo que todos os seus participantes dependam não só da conjuntura e da política econômica do país de origem como também das do país com que transacionam. Considerei sempre ser a minha mais nobre tarefa, na medida do meu esfôrço, eliminar as discordâncias entre ambas as partes comerciais, ou, pelo menos, atenuá-las, assim como harmonizar os interêsses de ambos os lados; seja, por exemplo, tratando de aumentar as quotas de câmbio no leilão; seja representando na Alemanha as aspirações brasileiras, como no caso dos saldos devedores brasileiros, para citar um exemplo. Isto também no futuro continuará a ser um dos pontos essenciais na configuração do intercâmbio comercial entre os nossos dois países.

Não se pode afirmar que o Brasil esteja sofrendo prejuízos econômicos pesados em conseqüência da guerra. Todavia, o conflito mundial impulsionou ràpidamente o seu desenvolvimento, o que criou e está criando ainda sérios problemas para o país. Essa evolução, que teve como conseqüência uma industrialização contínua e um consumo interno incrementado, não significa, segundo minha opinião, que de modo algum haja uma limitação no comércio externo; entretanto, no que se refere às importações, observa-se, pelo menos, uma mudança em sua estrutura. O volume das importações necessárias do Brasil deve também continuar a crescer no futuro. Mesmo se o Brasil realizar a industrialização prevista em seus atuais planos, criar-se-ão novas possibilidades e novas necessidades de importação, pois é conhecido que o comércio entre dois países altamente industrializados é maior em valor do que entre um que fornece matérias-primas apenas e o outro bens de consumo industrializados.

Por isso, não há razão para os senhores se assustarem com o fato de ter o Brasil escolhido caminhos que impedirão que alguns continuem em tradicionais e lucrativos negócios, embora eu tenha de confessar que em certos casos será muito difícil adaptar-se às novas condições que prevalecerão dentro de determinadas atividades comerciais. A mencionada evolução para país industrial, que digo de passagem não se observa só no Brasil, não pode e não deve ser impedida.

Que lhes sirva de consôlo o fato de que também as indústrias de exportação alemãs tiveram de adaptar-se às tendências de industrialização e liberalização no estrangeiro, e que diversas firmas antigas de exportação sofreram com êsse desenvolvimento.

Talvez pareça fora de propósito se nessa relação menciono também as tendências de multilateralização do Brasil. Excluindo todavia o fato de que os seus efeitos mesmo quando provocados por causas diferentes sejam os mesmos para muitos importadores — isto é, a eliminação de firmas ou de certos ramos do comércio teuto-brasileiro — não se pode negar que a liberalização é premissa essencial para a expansão econômica duradoura e sadia do mundo livre.

Estudei o relatório desta Câmara com muito interêsse e verifiquei com satisfação que os efeitos do sistema multilateral no Brasil são apreciados da mesma maneira positiva como o faz a embaixada e a economia alemã.

Se hoje verificamos que o intercâmbio de mercadorias entre o Brasil e a República Federal nos últimos 12 meses não mais atingiu o volume dos anos de 1953 e 1954, é porque, temos de assinalar, aquelas cifras podem ser consideradas excepcionais: Todos os senhores se lembram do boom que a crise da Coréia provocou no comércio externo e que êsse fenômeno teve como conseqüências um aumento extraordinário das exportações para o Brasil — aumento êsse que todavia provocou sérios problemas de pagamento. Essas dificuldades acarretaram a introdução do sistema do dólar-Brasil, que cumpriu a sua tarefa, mas que, por outro lado, se serviu de métodos anormais para recomposição do equilíbrio. A isso se acrescenta ainda o fato de que também os preços dos produtos de exportação brasileiros baixaram e que com a assim diminuída renda das exportações diminuiram as possibilidades aquisitivas do Brasil no estrangeiro, pois no resto do mundo os preços dos produtos industriais tinham subido.

Por isso, pouco senso faz querer sentir saudades dos anos passados que foram bem agradáveis para muitos dos senhores. O Brasil seguiu com a bem sucedida multilateralidade o caminho que corresponde ao desenvolvimento de todo o mundo livre, o que não deve ser receado pelo comércio exterior alemão nem pelos importadores que transacionam com a República Federal. Se ainda hoje ocorre haver uma concorrência, se posso dizer "desleal", às mercadorias procedentes da zona do ACL mediante a discriminação de ágios de certas moedas, isto não é devido ao sistema multilateral e sim ao bilateralismo, que oferece vantagens excepcionais a países de exportações reduzidas no sistema das importações brasileiras. Todavia sei de experiência própria que o govêrno brasileiro vê essas desvantagens e sei como êle está se esforçando para as eliminar e fazer com que muitos outros países entrem na esfera da conversibilidade limitada".

Depois de ter apresentado um breve panorama da situação econômica da Alemanha, o embaixador Oellers prosseguiu dizendo:

"É com satisfação tôda especial que chamo atenção dêste círculo para a contribuição que a Alemanha prestou nos últimos anos, no setor de investimentos para a expansão industrial do Brasil. Meu govêrno comunicou-me recentemente que os investimentos alemães no estrangeiro cresceram desde 1 de fevereiro de 1952, quando foi permitida novamente a exportação de capitais, até março de 1956 para aproximadamente 220 milhões de dólares, e que dêsse volume 42 milhões de dólares se dirigiram para o Brasil. Com isso, o Brasil lidera, com grande diferença, a lista dos países nos quais foram realizados nos últimos quatro anos investimentos de capitais alemães. Grande parte dessas inversões consistem em máquinas, equipamento técnico completo, que devem criar novos valores no trabalho comum teuto-brasileiro. Tenho de assinalar ainda, meus senhores, que nestes 42 milhões de dólares estão de valores que a indústria alemã teve de criar de novo depois do maior debacle de todos os tempos, depois que as chaminés das fábricas começaram de novo a lançar fumaça entre as ruinas, quando a própria reconstrução estava ainda no meio do caminho. Também aqui no Brasil, tinha-se de readquirir pràticamente depois da guerra todos os interêsses de capitais, participações e sucursais alemães de antes, e nessa relação quero exprimir a minha firme esperança de que, de comum acôrdo com as autoridades competentes brasileiras, será possível eliminar as dificuldades restantes para a liberação definitiva dos haveres alemães daqueles dias.

Tivemos de começar do início, e se o grande vácuo e o silêncio de dantes foram substituídos, de novo, em poucos anos, pelo pulsar de novas máquinas alemãs produzindo para o progresso do Brasil, isso certamente não é mera coincidência. Tão pouco é coincidência que, nesse interim, a elite das indústrias alemãs teria marcado um encontro no Brasil e hoje, para citar uns poucos exemplos, Mannesmann e Krupp, Daimler-Benz e Volkswagen, Siemens e AEG, Bosch e Schorchewerke, Bayer e Badische Anilin, Ferrostal e Kloeckner, já estão em plena produção ou em vias de começar. Estou dizendo que isto não é coincidência, porque na economia há pouco lugar para isso. O que prevalece nesse campo é o raciocínio frio e pronunciada intuição para o chamado "clima" de outros países, e a confiança que êles inspiram. Se a indústria alemã, em nobre competição com a de outros países, investiram mais no Brasil do que em qualquer outro país, isto pode ser interpretado como demonstração impressionante da grande confiança que a Alemanha deposita no povo amigo de 60 milhões de brasileiros e no seu futuro. Mas é também prova de que o Brasil criou um clima excepcionalmente favorável para os investimentos estrangeiros, e que os esforços pessoais, e do presidente do Brasil foram coroados de pleno êxito durante a sua visita à Alemanha. Os senhores sabem que com o objetivo de um contínuo estreitamento dos laços da amizade teuto-brasileira me empenhei especialmente para uma participação alemã na construção industrial dêste país. Tenho razões especiais para me alegrar com o que foi conseguido até agora e desejo aproveitar o ensêjo para agradecer a todos que me deram sua ajuda e antes de tudo à Comissão Mista Teuto-brasileira para o Desenvolvimento Econômico, fundada há três anos e que desde então realizou um serviço que produziu excelentes resultados no setor dos investimentos.

Agradecendo mais uma vez ao sr. presidente e a todos os membros da Câmara de Comércio Teuto-Brasileira pela valiosa contribuição prestada, desejo ao mesmo tempo, expressar a minha firme convicção de que um grande futuro se abre para o Brasil e para as relações econômicas teuto-brasileiras. Os senhores podem ter a plena certeza de que durante tôda a minha vida, me lembrarei com prazer e satisfação destes decisivos cinco anos, para o Brasil, nos quais pude desenvolver minhas atividades diplomáticas nesta terra maravilhosa".

RELAÇÃO DAS DISPONIBILIDADE DE "DIVISAS"

divididas em lotes para o leilão do dia 9 de agôsto de 1956

MOEDA: US$ ESPANHA 240.000 — PRONTO

1ª Categoria — US$ Esp. 28.000 — Prêmio mínimo de Cr$ 25,00:

8 certificados de 1.000	8.000
9 certificados de 1.000	9.000
9 certificados de 1.000	9.000
Total	28.000

2ª Categoria — US$ Esp. 81.000 — Prêmio mínimo de Cr$ 30,00:

8 certificados de 5.000	40.000
10 certificados de 1.000	10.000
10 certificados de 1.000	10.000
10 certificados de 1.000	10.000
11 certificados de 1.000	11.000
	41.000
Total	81.000

3ª Categoria — US$ Esp. 110.000 — Prêmio mínimo de Cr$ 35,00:

7 certificados de 5.000	35.000
7 certificados de 5.000	35.000
	70.000
10 certificados de 1.000	10.000
10 certificados de 1.000	10.000
10 certificados de 1.000	10.000
10 certificados de 1.000	10.000
	40.000
Total	110.000

4ª Categoria — US$ Esp. 18.000 — Prêmio mínimo de Cr$ 40,00:

9 certificados de 1.000	9.000
9 certificados de 1.000	9.000
Total	18.000

5ª Categoria — US$ Esp. 5.000 — Prêmio mínimo de Cr$ 100,00:

5 certificados de 1.000	5.000
Total	5.000

MOEDA: US$ FINLANDIA 145.000 — PRONTO

1ª Categoria — US$ Finl. 6.000 — Prêmio mínimo de Cr$ 25,00:

6 certificados de 1.000	6.000
Total	6.000

2ª Categoria — US$ Finl. 115.000 — Prêmio mínimo de Cr$ 30,00:

6 certificados de 5.000	30.000
6 certificados de 5.000	30.000
	60.000
11 certificados de 1.000	11.000
11 certificados de 1.000	11.000
11 certificados de 1.000	11.000
11 certificados de 1.000	11.000
11 certificados de 1.000	11.000
	55.000
Total	115.000

3ª Categoria — US$ Finl. 20.000 — Prêmio mínimo de Cr$ 35,00:

10 certificados de 1.000	10.000
10 certificados de 1.000	10.000
Total	20.000

4ª Categoria — US$ Finl. 2.000 — Prêmio mínimo de Cr$ 40,00:

2 certificados de 1.000	2.000
Total	2.000

5ª Categoria — US$ Finl. 2.000 — Prêmio mínimo de Cr$ 100,00:

2 certificados de 1.000	2.000
Total	2.000

MOEDA: US$ HUNGRIA 91.000 — PRONTO

1ª Categoria — US$ Hungr. 32.000 — Prêmio mínimo de Cr$ 25,00:

11 certificados de 1.000	11.000
11 certificados de 1.000	11.000
10 certificados de 1.000	10.000
Total	32.000

2ª Categoria — US$ Hungr. 17.000 — Prêmio mínimo de Cr$ 30,00:

9 certificados de 1.000	9.000
8 certificados de 1.000	8.000
Total	17.000

3ª Categoria — US$ Hungr. 35.000 — Prêmio mínimo de Cr$ 35,00:

12 certificados de 1.000	12.000
12 certificados de 1.000	12.000
11 certificados de 1.000	11.000
Total	35.000

4ª Categoria — US$ Hungr. 5.000 — Prêmio mínimo de Cr$ 40,00:

5 certificados de 1.000	5.000
Total	5.000

5ª Categoria — US$ Hungr. 2.000 — Prêmio mínimo de Cr$ 100,00:

2 certificados de 1.000	2.000
Total	2.000

MOEDA: US$ TCHECO-ESLOVAQUIA 151.000 — PRONTO

1ª Categoria — US$ Tcheco. 35.000 — Prêmio mínimo de Cr$ 25,00:

12 certificados de 1.000	12.000
12 certificados de 1.000	12.000
11 certificados de 1.000	11.000
Total	35.000

2ª Categoria — US$ Tcheco. 30.000 — Prêmio mínimo de Cr$ 30,00:

10 certificados de 1.000	10.000
10 certificados de 1.000	10.000
10 certificados de 1.000	10.000
Total	30.000

3ª Categoria — US$ Tcheco. 75.000 — Prêmio mínimo de Cr$ 33,00:

6 certificados de 5.000	30.000
11 certificados de 1.000	11.000
11 certificados de 1.000	11.000
11 certificados de 1.000	11.000
12 certificados de 1.000	12.000
	45.000
Total	75.000

4ª Categoria — US$ Tcheco. 8.000 — Prêmio mínimo de Cr$ 40,00:

8 certificados de 1.000	8.000
Total	8.000

5ª Categoria — US$ Tcheco. 3.000 — Prêmio mínimo de Cr$ 100,00:

3 certificados de 1.000	3.000
Total	3.000

MOEDA: COROAS DINAMARQUESAS 1.253.000 — PRONTO

1ª Categoria — Dan. Kr. 343.000 — Prêmio mínimo de Cr$ 3,62:

12 certificados de 7.000	84.000
12 certificados de 7.000	84.000
12 certificados de 7.000	84.000
13 certificados de 7.000	91.000
Total	343.000

2ª Categoria — Dan. Kr. 469.000 — Prêmio mínimo de Cr$ 4,35:

7 certificados de 35.000	245.000
11 certificados de 7.000	77.000
11 certificados de 7.000	77.000
10 certificados de 7.000	70.000
	224.000
Total	469.000

3ª Categoria — Dan. Kr. 413.000 — Prêmio mínimo de Cr$ 5,07:

8 certificados de 35.000	280.000
9 certificados de 7.000	63.000
10 certificados de 7.000	70.000
	133.000
Total	413.000

4ª Categoria — Dan. Kr. 14.000 — Prêmio mínimo de Cr$ 5,80:

2 certificados de 7.000	14.000
Total	14.000

5ª Categoria — Dan. Kr. 14.000 — Prêmio mínimo de Cr$ 14,48:

2 certificados de 7.000	14.000
Total	14.000

MOEDA: £ S/ ISLANDIA 30.000 — PRONTO

2ª Categoria — £ Island. 30.000 — Prêmio mínimo de Cr$ 84,00:

5 certificados de £ 400	2.000
10 certificados de £ 400	4.000
10 certificados de £ 400	4.000
10 certificados de £ 400	4.000
10 certificados de £ 400	4.000
10 certificados de £ 400	4.000
10 certificados de £ 400	4.000
Total	30.000

VIDA ESCOTEIRA

PLANO DE UNIFORME DE LOBINHO

Sugestão enviada à Comissão de Redação do novo Regulamento Técnico Escoteiro

Por ocasião da realização do Primeiro Encontro Nacional de Chefes de Lobinhos havido em São Paulo, em fevereiro de 1956, foi aprovado pelos aquelas o plano de uniformes. Êste plano que já foi enviado como sugestão à Comissão de Redação do novo Regulamento Técnico Escoteiro, deverá ser aceito, uma vez que foi redigido por especializados no assunto. O novo plano está assim redigido:

Uniformes: Os lobinhos usam o unifórme seguinte, com os distintivos a que tiverem direito:

Boné: Tipo Jóquei, azul marinho, com pequena pala de quatro centímetros do mesmo tecido, seis frisos amarelo, cabeça de lôbo tecido em amarelo sôbre fundo azul, colocado na frente, logo acima da pala;

Camisa: azul marinho, com dois bôlsos macheados, com portinholas, passadeiras nos bombros, colarinho fechado com pontas abotoadas, mangas curtas, botões pretos. Nos climas frios as Regiões poderão autorizar a confecção de camisas com mangas compridas. — No Distrito Federal, são curtas;

Calção: azul marinho, curto, acima dos joelhos, largo e direito, com dois bolsos traseiros aplicados, com portinholas, botões pretos;

Lenço: quadrado de 70x70 cm. característico do Grupo, dobrado em diagonal, passando por cima do colarinho da camisa, fechado no pescoço por um anel;

Cinto: de lona ou fazenda, azul marinho, com 3 cm de largura, com fivela de metal amarelo, estampado;

Meias: cinzentas, de algodão ou lã, compridas com canhão;

Calçado: sapatos pretos; e

Abrigo: pelerine azul marinho, de comprimento até o meio das pernas, a ser usada facultativamente.

COLABORAÇÃO DOS ESCOTEIROS NO "ANO SANTOS DUMONT"

O Escoteiro Chefe do Brasil, comte. José de Araujo Filho, endereçou ao ministro brigadeiro Henrique Fleiuss, presidente da Comissão Executiva Nacional das Comemorações do "Ano Santos Dumont", ofício no qual comunica o desejo da União dos Escoteiros do Brasil em participar das comemorações do cinquentenário do vôo realizado por Santos Dumont. Como elemento de ligação entre a referida comissão e a União dos Escoteiros, foi nomeado o chefe Huberto Setembrino.

REUNIÃO FESTIVA DOS LOBINHOS CARIOCAS

No domingo 19 próximo, os lobinhos da Região do Distrito Federal a partir das 15 horas, vão se reunir no ginásio do Tijuca Ténis Club para tomarem parte na Reunião Festiva de Lobinhos de 1956, a ser promovida pelo Comissário de Lobinhos da Região do Distrito Federal. Neste encontro os lobinhos das alcatéias cariocas terão oportunidade de demonstrarem as suas qualidades artísticas.

TORNEIO CAIO MARTINS

Está programado para a manhã do domingo 26 de agôsto corrente, a realização do torneio Caio Martins, em disputa da taça Correio da Manhã. O certame que tem o patrocínio da Região do Distrito Federal da União dos Escoteiros do Brasil, destina-se a escoteiros juniores cariocas. O local da realização deverá ser no campo da Light, à rua José do Patrocínio, 171, no Grajaú.

USO DO DISTINTIVO ESCOTEIRO

A Comissão de Relações Públicas da Região Escoteira do Distrito Federal lançará dentro de breves dias uma campanha interna sôbre o uso do distintivo escoteiro de lapela. Infelizmente ainda há muitos membros da família escoteira que não usam o distintivo de lapela. Esta campanha se objetivará, portanto, em induzir a todos os escoteiros que usem, quando em trajes civis, o emblema de lapela.

JUSTIÇA MILITAR

O oficial não praticou crime militar, concluiu o promotor

Em grau de recurso obrigatório da promotoria da 1a. Auditoria da 2a. R.M., em São Paulo, deu entrada, ontem, no Superior Tribunal Militar, o inquérito policial-militar mandado instaurar no S.F.I.D.T./2, a fim de apurar diversas irregularidades ali ocorridas e atribuídas ao major Carlos Mário Tabert. O promotor Jacy Guimarães Pinheiro pelos elementos dos autos, entendeu não ter o referido militar praticado crime militar e sim transgressão disciplinar, o que torna incompetente a Justiça Militar para processar o implicado.

O processo depois de autuado foi distribuído ao ministro relator Vaz de Melo, cabendo ao Tribunal decidir da aceitação ou não da denúncia.

Entrada de novos processos no S.T.M.

Deram entrada, ontem, no Superior Tribunal Militar, em grau de apelação da promotoria e da defesa, os processos em que são réus, os soldados João Moraes Lobato, Antônio Pereira de Souza, Antônio de Lima Bitencourt, Augusto Silva Neto, Gabriel Vieira da Silva, todos do Pará, processados por crime de deserção; de Milton Alves de Alencar, de S. Paulo; de José Humberto de Vasconcelos, de Pernambuco; de Francisco Duarte, Enio José Caetano, ambos do R. G. do Sul; de Ronaldo Romero Lopes, desta Capital; de Werner Lothar Huffmann, de S. Paulo; processo de lesões corporais e desacato ao superior a que responderam o marinheiro Luiz Hermengildo de Santana, condenado à pena de 1 ano e quatro meses de prisão e o sargento Adalberto Raimundo de Souza, absolvido, ambos desta Capital.

Processo do cel. Adyl

O procurador geral da Justiça Militar sr. Ivo d'Aquino espera concluir ainda na semana corrente, seu parecer no processo a que responde o cel. da Aeronáutica João Adyl de Oliveira, acusado pelo general Maurell Filho, de crime de ofensa, quando encaminhará os autos ao relator ministro convocado Orlando Ribeiro da Costa. O Tribunal decidirá se o fato atribuído ao cel. Adyl constitui crime militar ou transgressão disciplinar, de acôrdo com o parecer do promotor da Auditoria da Aeronáutica.

O APÊLO A GREVE DOS MARITIMOS ALEMÃES CONTINUA SEM REPERCUSSÃO

HAMBURGO, 6 — O apêlo a greve do Sindicato dos Comerciários aos capitães e oficiais da Marinha Mercante Alemã, a favôr de uma paralisação imediata do trabalho, continua sem efeito, quatro dias depois de ser lançado, comunica a Associação dos Armadores Alemães.

O Sindicato dos Comerciários lançou hoje nova e urgente proclamação, intimando capitães, oficiais e assistentes que deixem imediatamente os navios. O movimento marítimo, todavia, continua normal. I. F.

COFRES "INTERNACIONAL"

Os cofres "Internacional" são garantidos contra fogo e roubo. Formidável sortimento de cofres e portas para casas fortes em todos os tipos e tamanhos para todos os preços. M. J. de Almeida & Cia.

Rua Luiz de Camões n.º 108

16742

ATOS RELIGIOSOS

DR. AUGUSTO DE VASCONCELLOS LINDOSO

(2.º ANIVERSÁRIO DE FALECIMENTO)

A família do DR. AUGUSTO DE VASCONCELLOS LINDOSO, convida seus parentes e amigos para a missa de 2.º aniversário de falecimento, que em intenção da alma de seu saudoso chefe, manda celebrar, amanhã, quinta-feira, dia 9, às 11 horas no altar-mor da Igreja da Candelária. 30143

Amalia Carolina Kroeff Wiltgen

(IRMÃ TEREZA AUGUSTA — ORDEM 3.ª DE S. FRANCISCO)
(FALECIMENTO)

Dr. João Aristides Wiltgen, senhora e filha, Nestor Luiz Wiltgen, senhora e filhos, Carlos Egmont Wiltgen, senhora e filhos, Frei Vitor Wiltgen O.F.M., Victor Englert, senhora e filhos, Dr. Jurandyr Albuquerque Barbosa, senhora e filhos e demais parentes comunicam o falecimento de sua querida mãe, sogra e avó — AMALIA CAROLINA KROEFF WILTGEN — e convidam parentes e amigos para o seu sepultamento hoje, quarta-feira, dia 8 de agôsto, às 16 hs., saindo o féretro da Capela Real Grandeza, para o Cemitério de São João Batista. 81641

Dr. Luis Saavedra Suarez

(MISSA DE 7.º DIA)

A família do Dr. LUIS SAAVEDRA SUAREZ agradece as demonstrações de pesar recebidas por ocasião do seu falecimento e convida seus amigos para a missa de 7.º dia que por sua alma manda celebrar amanhã, 5.ª-feira, dia 9, às 10 horas, na Igreja de Nossa Senhora de Copacabana, à praça Serzedelo Correia.

Desde já agradecem a todos que comparecerem a êsse ato religioso. 81642

Dr. Mario Moutinho dos Reis

(MISSA DE 7.º DIA)

Mathilde Wamosy dos Reis, Estella dos Reis, Edgardo Moutinho dos Reis, senhora e filho, Gilberto Moutinho dos Reis, senhora e filho, viúva, filhos, noras e netos agradecem as demonstrações de pesar recebidas por ocasião do falecimento de seu espôso, pai, sogro e avô — DR. MARIO MOUTINHO DOS REIS — e convidam os parentes e amigos para assistirem à missa de 7.º dia que, por sua alma, mandam celebrar amanhã, dia 9, às 10,30 horas, no altar-mor da Igreja de São Francisco de Paula, confessando-se desde já muito agradecidos. 34536

ALBERTO FRANCISCO JACOBSEN

(MISSA DE ANO)

Dionée de Aguiar Jacobsen e filhos, Viúva Alfredo Salsedo Jacobsen, Paulo Jacobsen, senhora e filhos, Major Arthur Rego Lins, senhora e filhos, Georges Charles Walbornn, senhora e filha, Viúva Aristheu Borges de Aguiar, José Augusto Barbosa de Aguiar, senhora e filhos, Hélio Fábio Azevedo de Freitas, senhora e filhos e Marieta Rangel, convidam os demais parentes e amigos para a missa de ano que, por alma do seu bonissimo espôso, pai, filho, irmão, cunhado, tio, genro e grande amigo, mandam rezar amanhã, quinta-feira, dia 9, às 10 horas, no altar-mor da Igreja da Candelária, agradecendo antecipadamente os que comparecerem a êsse piedoso ato. 11039

AUGUSTA DE OTERO ASSIS MASCARENHAS

(NENÊ)

Sua família cumpre o doloroso dever de comunicar aos seus parentes e amigos o falecimento de sua querida AUGUSTA (NENÊ) e convida-os para o seu sepultamento que terá lugar hoje, quarta-feira, 8, às 10 horas, saindo o féretro da capela principal do cemitério São João Batista, sita à Rua General Polidoro. 13106

José de Seabra Santos

(MISSA DE 7.º DIA)

Fernando Júlio Peres de Seabra Santos, espôsa e filhos e Maria Helena Peres de Seabra Santos, agradecem tôdas as demonstrações de pezar recebidas por ocasião do falecimento de seu querido pai, sogro e avô e convidam seus parentes e amigos para a missa que mandam celebrar por sua boníssima alma, às 10 horas de hoje, quarta-feira, dia 8, no altar-mor da Catedral Metropolitana, agradecendo aos que assistirem a êste ato religioso. 83345

José de Seabra Santos

(MISSA DE 7.º DIA)

Rodrigo Ventura de Magalhães, espôsa, filhos e genro, convidam seus parentes e amigos para a missa que mandam celebrar pela alma de seu inesquecível amigo JOSÉ, às 10 horas de hoje, quarta-feira, dia 8, na Catedral Metropolitana. Agradecem aos que comparecerem a êste ato de fé cristã. 83346

José de Seabra Santos

(MISSA DE 7.º DIA)

A Companhia Agrícola e Industrial Magalhães, convida seus amigos e clientes para a missa que manda celebrar pela alma de seu querido amigo e diretor JOSÉ DE SEABRA SANTOS, às 10 horas, de hoje, quarta-feira, dia 8, na Catedral Metropolitana, agradecendo aos que comparecerem a êste ato religioso. 83347

Monsenhor Dr. Felicio Magaldi

(1.º ANIVERSÁRIO)

A família de Monsenhor Dr. FELÍCIO MAGALDI convida seus parentes e amigos para assistirem à missa de 1.º aniversário de seu falecimento que, por sua boníssima alma, manda celebrar amanhã, quinta-feira, dia 9, às 10 horas, no altar-mor da Igreja de Santo Antônio dos Pobres, à Rua dos Inválidos, 42. Desde já agradece aos que comparecerem a êsse ato religioso. 10075

Tenente-Av. Antônio Chagas da Silva
Tenente-Av. Carlos Ariel Melo de Miranda

7.º DIA

O ministro da Aeronáutica convida os parentes, amigos e colegas dos tenentes ANTÔNIO CHAGAS DA SILVA e CARLOS ARIEL MELO DE MIRANDA, para assistirem à missa de 7.º dia, que será celebrada em intenção de suas almas no Altar-Mor da Igreja da Irmandade Santa Cruz dos Milllares, dia 8 do corrente, às 9,30 horas. 30936

Dr. Reginald Ernest Dealtry

(MISSA DE 7.º DIA)

Edith Andrade Dealtry e filhos, Ernest Charles Dealtry e senhora, Coronel Oswaldo Dealtry, senhora e filhos e demais parentes agradecem as manifestações de pesar recebidas por ocasião do falecimento de seu querido espôso, pai, filho, irmão, tio e cunhado REGINALD e convidam para a missa de 7.º dia a realizar-se amanhã, quinta-feira, dia 9 de agôsto, às 10 horas, no Altar-Mor da Catedral Metropolitana. A família enlutada agradece. 34535

DR. LUIZ XAVIER DE ALMEIDA

(MISSA DE 7.º DIA)

Coracy Rocha Lima e Almeida, Jorge Xavier de Almeida, senhora, filhos, genro e netos, Rodrigo Duque Estrada, senhora, filha e genro, Segismundo Mello, senhora e filhos, Criwaldo Borges Leão, senhora e filhas, agradecem as demonstrações de pesar recebidas por ocasião do falecimento de seu espôso, pai, sogro, avô e bisavô Dr. LUIZ XAVIER DE ALMEIRA e convidam os parentes e amigos para à missa de 7.º dia que, por sua alma, mandam celebrar amanhã, quinta-feira, dia 9, às 11 horas, na Igreja do Carmo, à Rua 1.º de Março. Desde já agradecem aos que comparecerem a êsse ato religioso. 34534

J. J. Bernardes Sobrinho

(7.º DIA)

Yolanda e seus filhos Magda e Maury Rouède Bernardes agradecem as manifestações de pesar recebidas por ocasião do falecimento de seu inesquecível e dedicado companheiro e pai JOAQUIM JOSÉ, e convidam os demais parentes e amigos para assistirem à missa de 7.º dia que por sua incomparável alma mandam celebrar amanhã dia 9 às 10 hs. no altar do S. Sacramento na Catedral Metropolitana. 27888

J. J. Bernardes Sobrinho

(7.º DIA)

Dr. Rodolfo Prado Costallat, senhora e filhas, Capitão de Corveta Henrique Rouède Cavalcante, senhora e filhas, Daniel Rouède Cavalcante, senhora e filha (ausentes) e Almirante Henrique Melchiades Cavalcante convidam para a missa em intenção da boníssima alma de seu irmão e grande amigo QUINCAS que será rezada quinta-feira, 9 de agôsto às 10 hs. no altar do S. Sacramento da Catedral Metropolitana. 27889

J. J. Bernardes Sobrinho

(MISSA DE 7.º DIA)

Dr. Ruy Bernardes, Dr. Léo Bernardes, D. Herondina Bernardes Carneiro Monteiro e seu espôso Dr. Armando Carneiro Monteiro, D. Djanira Bernardes Pereira de Mello e seu espôso Sr. João Carlos Pereira de Mello, D. Lucia Léa Bernardes Santos e seu espôso Sr. Galba Santos (ausentes nos Estados Unidos) e os menores Maury e Magda cumprem o dever de comunicar aos seus parentes e amigos que será realizada missa em sufrágio da alma de seu progenitor e sogro, Doutor JOAQUIM JOSÉ BERNARDES SOBRINHO, amanhã, 5.ª feira, às 10 horas, no Altar do Santíssimo Sacramento, da Catedral Metropolitana, agradecendo, antecipadamente, aos que comparecerem a êsse ato de fé cristã. 10982

AMÉLIA DINIZ DUFFRAYER

Seus filhos, Mário, Lauro, Jorge e Adalgiza Duffrayer comunicam o seu falecimento, dia 5, domingo, às 5 hs. na cidade de Belo Horizonte, Minas. 64496

ANÚNCIOS

TROCAMOS COLARINHOS

de sua Camisa Cr$ 30,00. Também sersideira — Conserta-se qualquer roupa — Rua Evaristo da Veiga, 53, 1.º andar, sala 1 — Sr. ANDRÉ — Cinelândia. 19434

PERSIANAS VENEZIANAS

Suas persianas não funcionam regularmente? As cordas ou cadarços estão esgaraçados? Procure o quanto antes o médico em 58-4943, que será imediatamente atendido. Serviços garantidos com orçamentos grátis. 10900

COMPRA-SE TUDO

Máquinas de costura, de escrever, rádios, geladeiras, enceradeiras, ventiladores, cristais, porcelanas e tudo que represente valor. Paga-se bem.

Telefone: 43-7180

LIVROS USADOS

Compro qualquer quantidade. Pago bem. Atendo a domicílio.

Tel. 37-2767 — MELLO 5672

PREGOS

Bons preços - entrega imediata

Fornecedora de Pregos Ltda. Rua Washington Luiz, 47 loja (Prox. à Pça. Cruz Vermelha) Fone 52-0020 22999

LIVROS USADOS

Compro qualquer qualidade. Pago bem. Atendo a domicílio. Rua México, 148 sobreloja.

Telefone: 22-6946

MOEDAS ANTIGAS

Compro brasileiras e estrangeiras de qualquer metal — Rua México 148 Sobreloja.

Telefone: 22-6946 12007

MALAS VELHAS

Conserta-se qualquer tipo de malas e compra-se malas americanas de porão. — Telefone: 22-0743 — Sr. Pedra. 11046

TERNOS USADOS

COMPRO A DOMICILIO
Pago até Cr$ 1.000,00
Telefone: 22-4435 12050

TERNOS USADOS

COMPRO A DOMICILIO
Pago até Cr$ 1.000,00
Tel.: 22-0423 27035

INVESTIGAÇÕES PARTICULARES

Com todo o sigilo e eficiência executa-se para qualquer lugar e atende-se a qualquer hora. — Preços módicos. — Possuimos experiência internacional de vinte anos. — Telefone: 42-6967 — LARRY. 26003

COMPRA-SE TUDO

ROUPAS USADAS

Máquinas de costura, de escrever, rádios, geladeiras, enceradeiras, ventiladores, cristais, porcelanas e tudo que represente valor. Paga-se bem.

Telefone: 43-9232 22841

Maquinas em geral

MAQUINA FACIT E S A O

Vende-se nova na embalagem original — Tratar: 23-5220. 10113 78

ROUPAS USADAS

COMPRO A DOMICILIO
Pago por um terno
Cr$ 1.000,00
Telefone 22-5568 28016

ELEVADOR — OPORTUNIDADE

Vendemos p/10 passageiros, Estado de novo, Garantido. Motivo de fôrça maior. Tratar — 52-0961 — 42-3293. 16800

GOMA LACA

ABTN clara — pronta entrega — Fones 42-8696 e 42-0729. 13095

COLCHÕES

Reforma-se e faz novo a domicílio, de crina, cabelo, cearina e cortiça. — Telefone: 26-5529 — MARTINHO. 10094

FAQUEIRO DOURADO

Vendo "Dirilyte" com 108 peças. — Telefonar 27-3217. 27848

ROUPAS USADAS

COMPRO A DOMICILIO
Pago por um terno Cr$ 800,00. Com apresentação dêste anúncio pago mais 10% - 22-1683 11022 10129

GRUPOS GERADORES

MERCEDES BENZ — ENTREGA IMEDIATA
15 — 40 — 50 — 60 — 74 — 80 — 90 — 100 — 125KVA.
OUTRAS MARCAS: 3 — 4 — 5 — 7 1/2 — 8 — 10 — 12 — 15 — 20 — 25 — 30 — 150 — 300 — 500 — 700 KVA.
"UNICOM" Assembléia, 104 - sala 1012
Fones: 22-3072 — 52-2424
End. telegráfico "IMPEXPUNI" — ATENÇÃO INTERIOR
Descontos excepcionais a revendedores e comissionistas. 67488

MÓVEIS E DECORAÇÕES

CHIPANDALE por motivo desfeito noivado vende-se dormitório, 11 peças madeira de Lei, Penteadeira espelhos cristal, 3 faces 15.500,00 e sala também Chipandale, 12 peças madeira de Lei Cristaleira e bar espelhos de primeira cadeiras e poltronas couro lavrado 16.500,00. Verdadeira obra prima fino acabamento. Ver c/ urgência. Rua Cadete Polonia 535 — Sampaio 4a. sábado e segunda das 14 às 19 hs. Domingos de 8 às 12 horas sr. Silveira. Tel.: 49-0872. 14038 83

VENDE-SE grupo estofado em perfeito estado. Rua Barão de Jaguaribe 373. Ipanema.

OCASIÃO — Vende-se por motivo de mudança todos os móveis que guarnecem o apartamento — Estilo Chipandale — Rua Barão da Torre 138 — apto. 303. 27839 83

MOVEIS — Vendo urgente sala pau marfim, 6 peças 6.500,00 , 2 poltronas de estilo, iguais, quase novas 3.500,00 — 1 sumier 1.200,00 — 2 colchões 1 casal, 2.000,00 e 1 solt. 1.200,00 — 1 quarto peroba 7 peças marrom ..... 7.000,00 — 1 sala completa chipendale inglêsa 15.000,00 — R. Felipe de Oliveira 4 — apto. 1114 — Edif. Tunel. 27907 83

SALÃO DOURADO

Louis XV, legítimo francês, constando de duas poltronas, Bergére, Sofá e duas cadeiras, perfeito e mais alguns tapetes persas e objetos de arte, vendem-se por motivo de mudança. Rua Sorocaba n.º 35, apto. 201, depois das cinco horas da tarde: telefone: 26-6669. 14010 83

COMPRAM-SE DORMITORIOS
Tel.: 28-6721 28057 83

Cadeiras de Jacarandá

Vende-se pé de cachimbo à rua Barão de Mesquita, 118, fundos. 25284 83

DORMITÓRIO 7.500,00

Estado de novo, de imbuia. Por motivo de espaço, vende-se urgente, no valor de Cr$ 30.000,00. Av. Prado Júnior, 135, apto. 220, 2.º andar, saída Túnel Novo — Copacabana. 13112 83

VENDE-SE duas poltronas em veludo, estilo inglês tipo gôndola — Em perfeito estado — Tratar pelo telefone 37-4298. 27885 83

FOR SALE 3/4 bed American box spring with spring mattress newly covered, Cr$ 3.800,00. Phone 37-9729. 16822 83

SALA DE JANTAR DE JACARANDA — Estilo manoelino — Vende-se com mesa oval ampliavel, com 6 cadeiras singelas e duas cadeiras de braço, laxeadas de cobre, cristaleira, bufet com torneados coberto com cristal. Rico faqueiro com 4 gavetas. Conjunto de jacarandá maciço. Por preço de rara ocasião virtude viagem de regresso à Europa. Ver diàriamente das 10 às 17 horas. — Rua Dias Ferreira n. 25 — apto. 504 — Leblon. 21112 83

VENDE-SE uma mobilia de quarto de solteiro em sucupira, por Cr$... 5.000,00, uma mobilia laqueada de solteiro, por Cr$ 3.000,00 e um guarda-roupa e cama de solteiro em estilo rústico, envernizados por Cr$... 2.000,00 e cadeiras de copa por Cr$... 300,00. Tratar à Rua do Catete 247, casa 8. Tel.: 25-2982. 16815 83

MESA DE COZINHA, tipo supermoderno, estado nova, vende-se por Cr$ 600,00. Não ocupa espaço - Rua José Linhares, 11 garagem - Leblon. 14007 83

MOVEIS — Cama de aço cobreado, e magnífico colchão, ambos de molas, de fabricação norte-americana — Vendo por Cr$ 4.000,00 — Rua Riachuelo 133, apto. 304 — 32-4804. 10122 83

MOBILIA CASAL — Vende-se. Estilo sobrio, 2 armários, cama, 2 mesas de cabeceira, 3 cadeiras. Bom estado — Tratar com o porteiro Sr. Aluizio à rua Souza Lima 48. 10097 83

A PARTICULAR — vende-se mobilia sala, clara, mesa console, com espelho, bar, 4 cadeiras, 1 mesa de centro espelhada — 1 sofá, 2 poltronas, 1 mobilia de varanda ferro batida e algumas peças avulsas — pela melhor oferta — Barão da Torre 442 — Tel. 27-0605 — Ipanema. 27840 83

QUARTO CASAL — Vende-se, de 11 peças, com 2 armários de 3 corpos, espelhos bizotados todo feito a mão, de encomenda — Aceita-se oferta à base de Cr$ 40.000,00 — Ver, diàriamente à Rua Dias da Rocha, 44 — Apto. 502 — Copacabana.

ALEMÃO Estofaria Maier

Aceitamos reformas de móveis estofados, decorações, cortinas, tudo concernente ao ramo e com rapidez. Fazemos também a domicílio. Telefone para Maier: 57-8930. 23090 83

LAQUEAÇÃO DE MÓVEIS

A domicílio em qualquer côr, à pistola, e a pincel e patinado. Sr. Francisco — Tel. 57-1522. Avenida Copacabana n. 583. Sala 704. 87512 83

FÁBRICA DE MÓVEIS

MODERNOS E DE ESTILOS

Vende seus artigos ao público; conjuntos e peças avulsas para pronta entrega. Aceita-se qualquer encomenda com rápidos orçamentos sem compromisso. Rua do Catete n. 335. Telefone 25-4396. Aberto aos domingos e feriados, das 9 às 12 horas. 20583 83

Vendo duas amplas estantes

para loja e um balcão com gavetas e um ótimo cofre forte com prateleiras e gavetas. Ver das 10 às 12 horas e das 15 às 20 horas, na Rua Figueiredo de Magalhães, 6-B. 10091 83

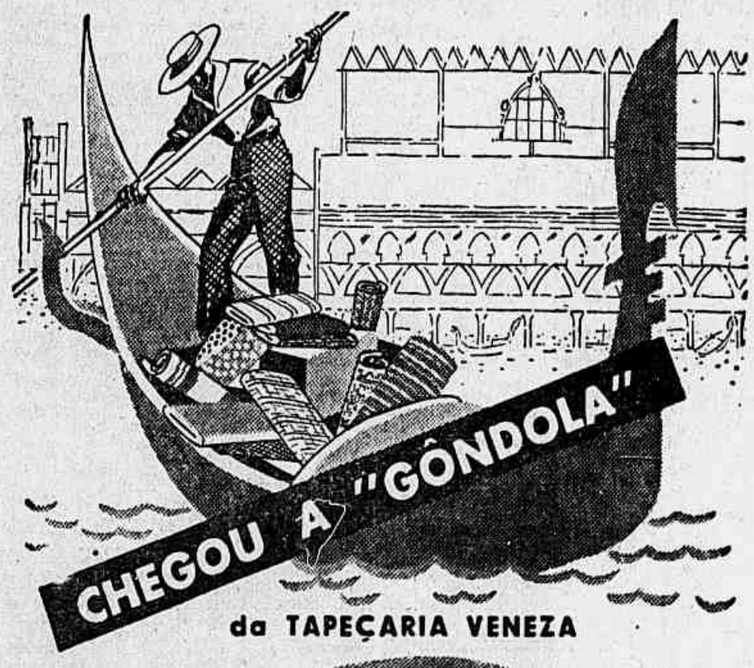

da TAPEÇARIA VENEZA

com as ofertas dêste mês por preços do "tempo dos Doges"!

CORTINAS:

VOIL CAPRI de 60,00 por 49,00
REPS FLORIDO de 100,00 por 78,00

TAPETES

1.35	X	2.00	de	850,00	por	770,00
1.70	X	2.40	de	1.200,00	por	1.100,00
2.00	X	2.50	de	1.650,00	por	1.400,00
2.00	X	3.00	de	1.850,00	por	1.700,00
PASSADEIRA RIVIERA			de	60,00	por	49,00

Diretamente das fábricas

TAPEÇARIA VENEZA

Rua da Constituição 16 — Telefone 22-5251

T. V., RÁDIOS E GELADEIRAS

GRAVADOR — Vendo lindo da marca Webcor, novo, grava de 2 lados, 2 horas, ultimo tipo. — 32-6911. 10099 60

WONDER BAR — Vendo linda geladeira de bar ou escritório, marca Servel, nova — 32-9911. 10100 60

VENDE-SE Rádio-Vitrola pau marfim, sendo Rádio Phillips, Vitrola Standard Electric três rotações preço Cr$ 20 mil. Ver à rua Rodolfo Dantas, 87, apto. 603. Tel. 57-4045. 16827 60

REFRIGERADOR 8,5 pés americano, pintura porcelanisada e manteigueira na porta. 1 mês de uso. Vendo R. Nascimento Silva, 562, fundos, Ipanema. 84498 60

TELEVISÃO GE americana, de mesa, 16 polegadas, ótimo estado, vendo 20 mil cruzeiros. Tel. 32-4103. 16844 60

COMPRO
1 GELADEIRA
47-2361
12035 60

GELADEIRA G.E.
MOD. 1956 — 12 PÉS
Vende-se, interior em 2 côres, prateleiras giratórias, 2 portas, completamente nova, única no Rio. Preço de grande ocasião. Aceito usada em troca e facilito o pagamento. Rua Senhor dos Passos, 109, 1.º andar, sala 4, esq. de Av. Passos. 16783 60

ATENÇÃO
COMPRO 1 GELADEIRA
Família compra 1 usada que esteja funcionando, mesmo que precise pintura. Pago à vista. Telefone: 58-4789 — Urgente. 28076 60

COMPRO
1 GELADEIRA
37-9006
Nova ou Usada
12005 60

VENDE-SE geladeira Westinghouse, 6 pés, estado de nova americana legítima, gavetas, para carne e legumes, preço base Cr$ 18.500,00 — Rua Itacuruçá 120 — Tijuca. 13120 60

VENDE-SE — uma geladeira marca Kelvinator e uma radio-eletrola marca GE, ambas em perfeito estado — Tratar a rua Artur Araripe n. 40 — apto. 402 — Gaver — no horario das 8,30 às 13 horas. 27910 60

VENDE-SE Televisão GE. — Ultimo modêlo, 21 polegadas. Pràticamente novo. Melhor oferta. Telefone 52-4141 ramal 32 entre 9 e 12. 16817 60

COMPRO uma geladeira nova ou usada pago à vista, fone ..... 37-9006, qualquer hora. 12006 60

GELADEIRA
5 pés - FRIGIDAIRE - 15.000,00
AMERICANA LEGITIMA
Importada, estado de nova, silenciosa, ótimo funcionamento luz interna, vende-se urgente. Av. N. S. de Copacabana, 75, 9.º andar, apto. 902, saída Túnel Novo. 13110 60

MÁQUINA DE LAVAR BENDIX
Duomatic — Lava e enxuga. Ultimo modêlo recebida dos E. Unidos. Rua México, 31-C. 13117 60

GELADEIRA G.E.
AMERICANA 9 1/2 PÉS
Nova — Cr$ 35.000,00
Vende-se uma inteiramente nova, importada U. S. A. e com grande acomodação interna. Urgente. Ver e tratar à Avenida N. S. de Copacabana, 986, apto. 501 (esquina de Xavier da Silveira). 10109 60

GELADEIRAS — CONSERTOS
Técnico estrangeiro conserta qualquer geladeira na sua casa, num dia e com garantia. — Tel. 37-8344 — EUGENIO — Orçamento SEM compromisso —Atende também aos domingos. 27886 60

COMPRO 1 GELADEIRA
nova ou usada, para particular, mesmo que precise pintar. Tel. 48-1901.

GELADEIRAS AMERICANAS importadas mod. 1956, G.E. — Frigidaire — Philco — Westinghouse, com garantia de 5 anos — Vende-se — Aceito usadas em troca e facilito — Rua Senhor dos Passos 109 — 1.º andar, sala 4 esq. Av. Passos. 16782 60

GELADEIRA "CROSLEY" — Vende-se 1 americana de 6 pés, porta mágica — Ver à Rua Theodoro da Silva 227 — Preço Cr$ 10.000,00. 12073 60

GELADEIRAS — G.E. 1956 de 7 a 14 pés, novas, americanas, super luxo, interior de côr com ou sem prateleiras giratórias 1 e 2 portas, também tenho usadas, várias marcas. Vendo, troco e facilito. Rua Hadock Lobo, 140-A.

GELADEIRA
9 1/2 PÉS — PHILCO
IMPORTADA DE LUXO
Super-luxo, congelador inteiriço, gavetas para carne e legumes, importada recentemente, excelente funcionamento. Vende-se urgente esta maravilhosa geladeira por Cr$ 40.000,00. — Rua Senador Dantas, 19, apto. 807, 8.º andar — Cinelândia. Tels. 22-5700 e 22-5731. Ver depois das 10 horas. 13109 60

GRAVADOR "REVERE"
Vendo, recém-chegado da América, ainda na embalagem. Rua Barata Ribeiro, 539, apto. 801. Tel. 37-7485. 27890 60

GELADEIRA
7 pés — Nova — 12.000,00
Silenciosa, motor fechado, americano, excelente funcionamento, gavetas para legumes, Climax, vende-se urgente. Tel. 30-0395. Rua Pacheco Jordão, 91, apto. 102 — Higienópolis — Bonsucesso. 13111 60

TOCA-DISCOS AUTOMÁTICOS
Vendem-se a partir de Cr$ 1.500,00. Rua Catete n.º 338 — Loja X. 23995 60

VENDE-SE — Congelador "Philco" 12 pés cubicos, em otimas condições — Fazer oferta razoavel — Rua Capitão Felix 137-A — Procurar José Mattos Silva. 11047 60

VENDE-SE geladeira Leonard, importada dos EE. UU. 9 pés, de luxo, gavetas p/ carne e verduras estado de nova, preço base Cr$ 19.500. Rua Conde de Bonfim 1306 — Tijuca. 13119 60

T. V. vende-se G. E. portatil, cor clara, recem chegada dos EE. UU. na embalagem, mod. 1956, verdadeira maravilha eletrônica, tela ray-bán — Preço base Cr$ 26.000. Rua Benjamin Constant 49 apto. 601, Gloria. 13122 60

GELADEIRA — Filco — americana super-luxo 1956, sem uso vende-se à rua Voluntários da Patria 166, apto. 102 — Botafogo. 10126 60

RÁDIO-VITROLA R. C. A.
Modêlo 56, original americana, lindo e moderno móvel de verniz vidrado em combinação de pau marfim e jacarandá, possante rádio de 11 válvulas, ondas curtas, médias e longas, último tipo, funcionamento sem ruidos (estática). Toca-discos de qualquer tamanho, long e short playing, som de contrôle eletrônico (superior ao high-fidelity) que elimina as imperfeições e chiados dos discos velhos. Cem por cento automática, desligando totalmente quando termina o programa. Tem também o revolucionário dispositivo que evita que pessoas estranhas utilizem sua eletrola. Novidades ainda não existentes no Rio em eletrolas das mais modernas ou de mais alto preço, pois não há importação. — Está nova, tem garantia de seis meses, vale 40 mil cruzeiros e por motivo urgente vendo por 15 mil sòmente a vista. — Fone: 37-0089. Rua Dias da Rocha, 31, casa 4. (Esta rua começa defronte ao cinema Copacabana). 13060 60

TRANSFORME SEU RADIO
numa linda rádio-vitrola. Temos caixa de imbuia e pau marfim a preços ótimo. Rua Catete, 338, Loja X. 23996 60

TELEVISÃO 21"
Se V. S. vai comprar seu T.V. à vista, então vá a A. Rodrigues Rádios e esteja certo de fazer uma economia no desconto que lhe damos, e que varia entre Cr$ 3.000,00 a Cr$ 10.000,00. Temos: INVICTUS, R.C.A. VICTOR, WINDSOR e outras marcas, todos novos garantidos 100% e instalados c/ antena para os dois canais. Largo de São Francisco, 26 - sala 713. EDIFÍCIO PATRIARCA. 14028 60

PINTURA DE GELADEIRAS
SÓ POR Cr$ 800,00
Pinta-se à pistola, a domicílio, em branco ou côres. Acabamento perfeito. — Pintamos as grades com alumínio, grátis. — Sr. JATO — Telefone: 37-9471. 27822 60

Televisão -- Serviço técnico
Consertamos para o mesmo dia em sua residência, TV, rádio — Garantia de 6 meses. — Técnicos especializados tôdas as marcas. — Antenas para todos os canais — Menores preços. — Atendemos todos os bairros até 22 horas. Não cobramos visitas. — Tels. 49-7255 e 29-6129. 13020 60

PINTURAS EM APARTAMENTOS, CASAS E GELADEIRAS
Executamos qualquer serviço concernente ao ramo. Dispomos de pintores profissionais. Fazemos qualquer pintura, damos garantias. Orçamento grátis. Tels. 27-8965, 47-7793 e 57-2359, sr. Oliveira. 15173 60

Televisão de 21" -- A PRAZO
Vende-se a partir de Cr$ 32.000,00, com garantia. Marcas: Admiral — Invictus — Emerson — Tele King — Semp — Stromberg — Phillips — General Electric, etc. — Rua Ramalho Ortigão, 12 — sobreloja. 34533 60

PINTURA E CONSERTO DE GELADEIRA A DOMICILIO
Pintam-se com tinta Duco, aplicam-se aparelho contra ferrugem, consertos de motores, instalações e gás. Colocam-se borracha e fazem-se estrados de madeira. Laqueiam-se e pintam-se móveis. Garantia de 3 anos. — Recados: fone 45-8499. 27928 60

CAIXAS PARA RÁDIO-VITROLAS E MESAS-GABINETE PARA MÁQUINAS DE COSTURA
A partir de Cr$ 1.200,00 em pau-marfim, modernas, chipendale, colonial, rústica, pé palito, etc., etc. — MARQUES — Rua Uruguaiana n. 11, 8.º andar, por cima da sapataria. 17931 60

SEU RÁDIO?
Parou? Consertos, hoje mesmo perfeitos e garantidos por técnicos estrangeiros. Qualquer tipo de rádio ou eletrola. Adaptação. Enrolamento. Preços mais baratos. Em sua própria casa ou nas Oficinas de Rádio da Rua São José, 54. — Fone 26-5946. 24063 60

TELEVISÃO "21"
Vende-se, uma, marca Dumont, modêlo 1957, tipo de mesa, em marfim. Preço: Cr$ 38.000,00. Ver e tratar à Rua Inhangá n. 10 - apto. 404. 16825 60

Concertos de Rádios e TV
APARELHOS DE CINEMA
MONTAGEM — MODIFICAÇÕES
"ALTA FIDELIDADE"
Tel. 37-3568
Rua Carvalho de Mendonça, 24 — Loja 24-G.
Copacabana — Galeria Duvivier.
Oficina autorizada PHILIPS
Técnicos estrangeiros.
22176 60

SUA TELEVISÃO ENGUIÇOU?
CHAMAR: 37-3220
E o nosso carro de serviço atenderá no mesmo dia, consertando na SUA PRÓPRIA CASA, com máxima urgência. Serviços garantidos, com técnicos estrangeiros. 27634 60

PINTA-SE GELADEIRA
A PARTIR DE Cr$ 700,00
A pistola em seu domicilio tinta Duco, serviço garantido, trocam-se borrachas. Serviço perfeito também máquina de lavar roupa. Tel. 27-5433. Atende-se aos domingos. Deixar recado, sr. Farias. 588 60

Sua Geladeira Parou?
CHAME 27-3473
Técnico especializado conserta sua GELADEIRA, AR CONDICIONADO ou MÁQUINA DE LAVAR ROUPA, no mesmo dia em sua própria casa com a máxima urgência e garantia real. 25336 60

CONSERTO DE GELADEIRA — AR CONDICIONADO
Técnicos estrangeiros com grande prática em refrigeração consertam no mesmo dia com garantia e rapidez em sua casa. Orçamento sem compromisso. Tel. 27-3234, oficina 100% especializado. 24671 60

TUBOS DE TELEVISÃO
CINESCÓPIOS
Não jogue fora seu tubo inutilizado ou defeituoso, nem desperdice dinheiro comprando outro novo. Seu tubo será restaurado pelo mesmo processo de fabricação com garantia, mesma duração e menor preço.
KRUEL, FRAGOZO & CIA. LTDA.
RUA DO SENADO N.º 202 — TEL. 32-6724
13080 60

Conserto e Instalação de Geladeiras, Ar Condicionados e Máquinas de Lavar Roupa
Orçamento sem compromisso, garantia real. Serviço feito na sua própria casa, no mesmo dia com nosso carro ambulante de oficina.
Chamar tel.: 47-5406 (Oficina ambulante)
353 60

GELADEIRAS
CONSERTOS — INSTALAÇÕES E PINTURAS
Ar condicionados, Máquinas de lavar, etc. Serviço bem feito garantido, atende-se em qualquer bairro, orçamento sem compromisso. Oficina Lebion — Rua José Linhares n. 85-B — Tels. 47-6130 — 47-9500. 27831 60

TELE-SERVICE
A MAIOR ORGANIZAÇÃO EM CONSERTOS DE TELEVISÃO
ZONA SUL: Rua Teixeira de Melo n. 25 - loja — Tel. 47-2970 — Ipanema.
ZONA NORTE: Rua Barão de Mesquita, n. 769 - loja — Tel. 58-7454 — Tijuca.
BELO HORIZONTE: Rua Guaicurús, 687 — loja — Tel. 4-2468. 24961 60

AUTOMÓVEIS DE OCASIÃO

BOGWARD - IZABELA - ETATION-WAGON— Unico no Rio - Belo - prático e econômico. Ver e tratar com o sr. Vilela - Agência Bogward Av. Brasil, 1326 - junto ao pôsto Esso Ovar (Entrada do Cáju) Preço Cr$ 370.000,00. Facilita-se parte do pagamento. 11015 64

FORD VICTORIA — 1956
Fairlane. Hidramatic. Superequipado. Aceito troca. — Rua do México n.º 31-C. Tel. 52-8865. 13113 64

CADILAC 949
Vendo um de 4 portas. Modêlo 62, côr azul pervanch, pneus novos de banda branca, ótimo estado, 29.000 milhas rodadas. Vendo urgente. — Preço único: Cr$ 280.000,00. Tel. 46-6837. 10110 64

CHEVROLET — BEL-AIR 1955
Conversível — Zero Km. — Superequipado — Aceito troca. Tratar Rua México n.º 31-C — Tel. 52-8865. 13114 64

OLDSMOBILE — 1956
Zero Km. — Super 88 — Holiday, sem coluna, 4 portas — Equipado, 2 côres — Vendo à vista — Aceito ofertas. Tratar tel. 26-2177. Desembaraçado legalmente, dou 4.ª via rosa e fatura consular. Também dou como entrada de apartamento na Zona Sul. Preço base do carro: 930 mil, do apto. 1 milhão 300 mil. 23993 64

COMPRO AUTOMÓVEIS
Qualquer marca, em qualquer estado, mesmo enguiçado. Pago na hora. Tel. 29-1738 — Oswaldo. 13001 64

ALUGAM-SE CARROS
Chapas particulares s/ chofer. americanos Mecânicos, equipados, modelos 52, 53, 54, 56. Informações: telefone: 46-8943 Avenida Prado Júnior, 145-A, Loja — Copacabana. 21046 64

LINCOLN 49 - 50
8 cilindros, 4 portas, ótimo estado, trocamos ou facilitamos. Revendedores Ford — Rua do Rezende, 147. 76468 64

MERCURY 1956
4 PORTAS
Montclair, sem coluna, freios a ar, direção hidráulica, ar quente e frio, vendo ou troco. Carlos, Rua Marquês de Abrantes n. 168 — Garagem Aracuan. 10112 64

CHEVROLET
Vende-se um conversível modêlo 1954 em ótimo estado de conservação. Preço a combinar. Favor telefonar para 34-7710 com o Sr. Joaquim das 19 às 21 horas. 10093 64

CANOS DE DESCARGA E SILENCIOSOS
Vende-se e coloca-se com rapidez e perfeição. Pedimos marcar a hora. Lanterneiros. Pintores. Mecânicos. Rua Aires Saldanha n. 27 e 34-A — Copacabana — Tel. 47-7779. 84007 64

OLDSMOBILE 1953
(CONVERSIVEL)
Modêlo 98 — Direção hidráulica, freio ar, banco e janela elétrica, etc. Aceito troca. Rua México 31-C. Telefone: 52-8865. 13051 64

HILLMAN 1948 — Por motivo de viagem urgente, vende-se, em excelente estado de conservação. Preço Cr$ 100 mil. Aceito oferta nesta base. Pôsto Atlantic, Rua S. Clemente esq. Muniz Barreto. 10105 64

CREVROLET — Vende-se um Conversível, modêlo 1954. Preço a combinar. Fone 34-7710, com sr. Joaquim das 19 às 21 horas. 33535 64

DODGE — CORONET 2 PORTAS
Vende-se. — Local para ser visto: Travessa Rio Comprido, 13. — Tratar pelo telefone: 52-9158. 10127 64

OLDSMOBILE 98 — 1953
Conversível. — Superequipado — Power stering — Power Brakes — Vidros Rayban, etc. — Otimo estado. — Tratar Dr. Luis — Rua 19 de Fevereiro n.º 26 — Botafogo. 13115 64

MOTOR CHEVROLET — 40
Vende-se um parcial, zero quilômetro. — Conselheiro Josino, 28, entre Valadares e Riachuelo. 10983 64

ALUGUE UM AUTOMÓVEL
Dirija você mesmo. Chapas particulares. Ultimos modelos. Rua Francisco Otaviano, 35. Telefones: 27-8904 e 37-1470 — Copacabana. 10002 64

COMPRO — BUICK
De 42/50 — Mesmo enguiçado. — Pago na hora. — Telefone: 29-1738 — Sr. Oswaldo. 13002 64

CAMINHÃO MERCEDES FOURGON CREVROLET
Vende-se em ótimo estado. — Ver e tratar com sr. Lourenzo na garage Ita à Rua Marquês de Abrantes, nº. 102. 28088 64

CAMINHÃO FORD 1955
Rhein-Alemão — 6 toneladas de fábrica. Redumida. Estado de novo. — Grande facilidade de pagamento. Tratar Rua México, 31-C. Tel. 52-8865. 13116 64

Peugeot 52
Camionete Pick-up 203 — Vende-se — Motor, pintura, forraçção etc. em ótimo estado. Preço único: 125 mil Cr$, ou troca-se por carro pequeno de passeio, mais ou menos na mesma base. Rua Aníbal de Mendonça n.º 21. 27909 64

VENDE-SE Chevrolet 1954, 4 portas, Rádio, côr preto. Otimo estado. Melhor oferta. Telefone 52-4141 ramal 32 entre 9 e 12. 16816 64

VENDE-SE pela melhor oferta, de particular para particular, Oldsmobile 98, do ano de 1951 — em estado de novo, usando óleo "20" — Tratar pelo tel. 38-9911. 10073 64

MERCURY 1956, 4 portas — Vendo ou troco, Carlos — Rua Marquez de Abrantes 168, Garage Aracuan. 33536 64

PONTIAC — 1951
Vendemos parcialmente danificado, um Pontiac 1951, 4 portas, pela melhor oferta. Ver à Rua Costa Ferreira, 148 — Garage Central. — Ofertas com o Sr. Waldyr, na Rua do Ouvidor, 61, 3.º andar. 16786 64

Odsmobile 1955
Com ar refrigerado — Estado de novo. — Vende-se hoje à Rua das Laranjeiras, 550, apartamento 1.203. 10106 64

RENAULT 4 CV — 1951
Mod. "Grand Luxe" Conversível
Particular vende ótimo estado, côr cinza claro, pouco rodado, pintura nova, pneus novos, banda branca, bateria nova, estofamento em couro, motor 100%, qualquer experiência. Preço base: Cr$ 110.000,00. Tratar pelo telefone: 30-2919 o u47-7434. Chamar o Sr. Erwin. 11031 64

Chassis 6.500 - Chevrolet 1954
Vende-se caminhão estado novo. — Tratar telefone: 52-0625. 12056 64

CADILLAC ELDORADO 1953
Vendo, deslumbrante conversível, freio de ar, direção hidráulica, vidros rayban, finissimo estofamento. Estado de zero km. Troco e facilito. Avenida Mem de Sá, 48.

OLDSMOBILE "98" 1950
Vendo, 4 portas, prêto, equipado, ótimo estado. Troco e facilito. Avenida Mem de Sá, 48.

OLDSMOBILE "88" 1951
Vendo, 4 portas, verde garrafa, luxuosamente equipado e absolutamente novo. Troco e facilito. — Avenida Mem de Sá, 48.

VANGUARD UTILITY 1951
Vendo 4 portas, excepcional estado de conservação. Troco e facilito. Avenida Mem de Sá, 48.

FORD CUSTOMLINE 1953
Vendo, 4 portas, azul, luxuosamente equipado, maravilhosa conservação, motor V-8, estado de zero Km. Troco e facilito. Av. Mem de Sá, 48.

CHEVROLET BEL-AIR 1953
Vendo, 4 portas, mecânico, equipado, inteiramente original de fábrica. Unico proprietário. — Preço: Cr$ .... 550.000,00. Av. Mem de Sá, 48. 13105 64

Seu carro vale uma fortuna
e está inteiramente à mercê dos ladrões! Ria-se dêles instalando Trave de Direção Meril, garantia absoluta contra roubo. — Auto Importadora Meridional, Rua Barata Ribeiro, 197-A — 37-8762. 10030 64

LOTAÇÃO e CAMIONETE
Um MICRO-ÔNIBUS Chevrolet 1954, para 20 passageiros. Uma CAMIONETE Chevrolet 1951, tipo jardineira, 2 portas, 8 passageiros. Tratar Av. Calógeras, 15 - 6.º andar — Telefone 22-7683. Sr. Guimarães. 14044 64

HYDRAMATIC
PARA CADILLAC — Vende-se novo na caixa — Telefone 42-8004. 10115 64

NÃO VENDA SEU AUTOMÓVEL
SE PRECISAR DE DINHEIRO
Resolvemos, AINDA HOJE, a sua situação financeira, com garantias recíprocas. Rua Evaristo da Veiga n. 35, sala 605, esquina da Rua Senador Dantas. Telefone 22-6180. 9045 64

FORD 1954
Vendemos ou trocamos, com 8 mil quilômetros rodados. Revendedores Ford — Rua do Rezende, 147. 76469 64

VIDROS PARA AUTOS
Colocamos e executamos qualquer serviço em vidros para automóveis, calhas, caneletas, portas e janelas, serviço rápido e perfeito. Rua Aires Saldanha 34-A — Copacabana: Tel. 47-7779. 84006 64

BARCO VELEIRO x AUTOMÓVEL
Troca-se bonito barco, ótima cabine, com motor, todo confôrto e como novo, por automóvel. Telefone 23-5439. 21115 64

AUSTIS A-40 — 1949, 4 portas, estado de novo, vende-se preço base 120.000 cruzeiros — Marcar hora para ver pelo tel. 43-6128, sr. Isidoro das 11 às 18 horas. 13121 64

NASCH RAMBLER 1951 — Particular vende, capota de aço, pintura nova, pneus novos banda branca, motor e mecânica ótimos. Av. R. Branco 25 loja G. 13062 64

FURGÕES
Diversos tipos e anos. Vendem-se por preços razoáveis. Ver e tratar com o Sr. Oswaldo, Campo de São Cristóvão, 48, Cia. de Cigarros Souza Cruz. 10071 64

CHEVROLET 53 — 0 KM.
Vende-se. Tratar pessoalmente depois de meio dia, à Rua Barata Ribeiro, 363, apto. 101. 27924 64

SAIAS PARA AUTOMÓVEIS
Cadillac — Chevrolet — Oldsmobile — Pontiac — Volkswagen — Ford e Mercury. — AUTO IMPORTADORA MERIDIONAL — Rua Barata Ribeiro, 197-A — 37-8762. 10031 64

HENRY JUNIOR — 1953
Com rádio, forração de couro, banda branca, ótimo estado geral. Av. Henrique Valadares n.º 135. — Tel. 42-3865. 21116 64

PATROL
Vende-se uma SPEED-PATROL "Allis-Chalmers", modelo W. — Av. Calógeras, 15, 6.º andar — Tel. 22-7683 — Sr. Guimarães. 14045 64

HILLMAN — 1949
Vendo, motor 100%, com rádio, em ótimo estado. — Aceito oferta. — Cr$ 125.000,00. Telefone: 45-6330. Ver Senador Vergueiro, 114, apto. 1.102. 21117 64

OLDSMOBILE 98
CONV. 1951
Motivo viagem, vende-se urgente, necessitando capota nova e pequena lanternagem. Mecânica 100%. Carro de um só dono. 230 mil. — 57-2421. 27912 64

PNEUS
NOVOS — Grandes vendas com 10+5% descontos.
RECAUTCHUTADOS: Aro 15 prêtos e brancos, preços tabela antiga. Trocamos na hora com carcassas perfeitas.
MEIO-USO: grande estoque de prêtos e brancos perfeitos.
BATERIAS: Descontamos 450 cruzeiros pela velha na compra — Rua Aires Saldanha, 34-A-27 — Copacabana — Telefone: 47-7779. 22034 64

PENSÕES E HOTÉIS

Hotel Águas Lindas
ILHA DE ITACURUSSÁ
Ramal de Mangaratiba
Est. do Rio
Reservas: Papelaria Pompéia, Rua Raul Pompéia, 152-C.
Pôsto 6 — Copacabana.
Inf. tel. 26-2998.
23065 85

PROFESSÔRES

CONSERVATORIO BRASILEIRO DE MÚSICA — Depto. de Copacabana — Acordeon, Ballet, Piano, Violão, Canto, Profs. especializados para adultos e crianças — Rua Constante Ramos 96 e Rua Domingos Ferreira 25, S. 303 — Fones 57-8458 e 37-3642

BALLET e Ginástica rítmica — Faça um curso mais perfeito no Conservatório Brasileiro de Música — Depto. de Copacabana — Rua Constante Ramos 96 — Fones 37-3642 e 57-8458. 259744 87

DANÇAS DE SALÃO — ensina-se em 10 lições. Método infalível. Aulas a domicilio. Tel.: 46-1769. 25283 87

PROFESSORA de piano - Urca - Deseja estudar piano seguindo programa do Conservatório? Quer estudar apenas por diversão sem teoria - Aceitam-se crianças ou adultos. Telefone 26-0234. 12017 87

PORT. ING. e MAT. — Preparação intensiva para exames e todos os fins. Posso ir a domicilio. Pça. Serzedelo Correia, 17 — 9.º andar — Tel.: .... 46-9755 — Copacabana. 5878 87

PROFESSÔRA — leciona com eficiencia o admissão — Tel. 57-6297 18323 87

SENHORAS E SENHORITAS — Professôra de Corte e Costura ensina, à domicilio, um curso de 10 aulas. Na primeira aula, corta na fazenda. Cada aula, um modêlo novo que a aluna tira. Telefone 45-6532. 5870 87

PROFESSORA — explicadora para menina da 4a. série ginasial precisa-se 3 vezes por semana — Tratar pelo tel. 27-8059. 27887 87

FISICA — MATEMATICA
Aulas particulares — Cr$ 120,00 — Telefone 30-4065. 05783 87

MATEMÁTICA — DESENHO
Prof. Carlos. Tel. 47-2393

ACADEMIA DE VIOLÃO — Curso prático e rápido (canto e acompanhamento) ritmos modernos e aulas por música. Rua Domingos Ferreira 25 - 3º and. s. 303 - Fone 37-3642. 27878 87

ALEMÃO E FRANCÊS, aulas particulares, preços populares. O aluno já fala o idioma da 1.ª aula. Telefone 26-0152. Informs., diàriam., das 9 às 14 hs. Prof. ELISABETH. 27876 87

ACORDEON — Leciona-se — 57-1661 10959 87

AULAS DE TAQUIGRAFIA Elliott, agora em Copacabana — Aprendizado eficiente em 6 semanas. Telefones 57-7886 e 57-4534. 20464 87

INGLES — Professor ensina com pronúncias americana e britânica. — Método direto e prático. Tel.: 47-7201 10085 87

VENDE-SE — sala Chipendale amarelinho, completa com os assentos estofados em couro plástico. Está completamente nova — Preço 20.000,00 — Praia do Flamengo 98 — apto. 103 — Tel. 45-7858. 10103 83

PROFESSORA DE PIANO LECIONA a adultos e crianças — 57-0844. 16826 87

ACOCRDEON — Violão — Canto — Ensina-se com muita paciencia — Solos e acompanhamentos — Das 13 às 20 horas. Professores Fonseca Lima e Ireninha Silva Lima — Rua Min Viveiros de Castro 15 apto. 212 — Copacabana. 16798 87

MATEMATICA — GINASIAL — Estudante de Engenharia leciona particular — Aula Cr$ 100,00 — Tel. .. 45-2358 — com Luiz Augusto. 13083 87

ACADEMIA DE ACORDEON — Curso prático e rápido — Ritmos modernos — Professôres especializados para adultos e crianças — Rua Domingos Ferreira 25, s. 303 — Fone 37-3642.

ESCRITOR ALEMÃO leciona seu idioma — Tel.: 26-4336 16763 87

AULAS PREPARATÓRIAS AO GINASIO
Avisamos aos candidatos ao Colégio Militar, Instituto de Educação e Pedro II que inicio breve, com uma pequena turma, aulas particulares de Matemática, Português, História e Geografia. Aulas no Centro em ambiente moderno. Informações pelo tel. 52-2442, na parte da tarde, com o Prof. Roberto. 13107 87

Você encontra a tradicional...

nos PLÁSTICOS REFORÇADOS
"VYNIDE"
– para estofamentos de móveis... para capas de autos... para tôdas as aplicações onde o plástico é necessário!
- resistentes à graxa e ao calor!
- não mancham... não racham!
- laváveis com água e sabão!
- impermeáveis!
- excepcional durabilidade!
- encontrados em côres e desenhos de grande variedade!

"VYNIDE" – o mais elevado padrão de qualidade em plásticos – é a marca comercial registrada para o tecido revestido de cloreto polivinílico, produzido exclusivamente pela nossa fábrica à Rua Azevedo Soares, 690, Tatuapé, São Paulo – Telefone: 9-0106.

UM PRODUTO ICI M. Reg.

REVENDEDORES NO RIO DE JANEIRO:
Benjamin Roitberg, Irmão & Cia. Ltda.
Avenida Presidente Vargas, 949
Casa Brasileira de Lonas Ltda.
Rua Buenos Aires, 187
F. Weglinski
Rua Regente Feijó, 69
Guanabara, Com. de Plásticos e Borracha, Ltda.
Rua Armando Salles de Oliveira, 7
Neves & Mattos
Rua Aureliano Leal, 45 (Niterói)
Plastilona, Com. de Plásticos e Lonas, Ltda.
Rua Buenos Aires, 163

ANIMAIS

BOXER
Vende-se um macho ou uma fêmea. Tratar com D. Madalena. Telefone 47-7665, das 2 às 4 horas. 13032 63

MÉDICOS E SANATÓRIOS

DR. PEDRO DE ALBUQUERQUE
DOENÇAS SEXUAIS E URINARIAS
Buenos Aires, 80, 7.º. De 14 às 18
26005 80

DR. JOSÉ DE ALBUQUERQUE
Membro efetivo da Sociedade de Sexologia de Paris
DOENÇAS SEXUAIS DO HOMEM
Rua do Rosário, 98, de 1 às 6 horas
26011 60

Dra. MARIA COLEN
Médica da Assistência Municipal
Especialista em Moléstias de Senhoras — Partos — Hemorróidas e Varizes. Distúrbios da Menstruação e da Menopausa. Corrimentos. Esterilidade. Frieza sexual. Cons.: Avenida 13 de Maio n. 13 - 16.º andar, sala 19. Diàriamente a partir das 14 horas — Fone 52-1965. 60425 80

DR. AUGUSTO SANTOS ALBUQUERQUE
DOENÇAS DO CORAÇÃO — Pressão alta — Falta de ar — Palpitações — APARELHO DIGESTIVO — Doenças do fígado — Digestões difíceis. — Prisão de ventre. — ELETROCARDIOGRAMA — RÁDIOSCOPIA. — Av. Rio Branco n. 185 - 12.º and. — Grupo 1.224 — Das 14 às 18 horas. — Tel. 52-5442. 16517 80

VIAS URINÁRIAS, RINS, BEXIGA, PRÓSTATA
DR. A. ACKERMANN
DOENÇAS DAS SENHORAS
Cirurgia especializada — Uretroscopias — Endoscopias
BLENORRAGIA, TRATAMENTO RÁPIDO
DEBILIDADE SEXUAL — URUGUAIANA, 24

COMPRA E VENDA DE PRÉDIOS E TERRENOS

Centro

CENTRO — Vendo na Rua Barão de São Felix, 3 prédios juntos, para entregar desocupados, medindo 18,70 x 45,00, com facilidade no pagamento. Tratar c. o sr. Mário Rei. Av. Rio Branco, 135, 1º sala 208 - Telefones 22-5536 e 47-3221. 27070 100

ESPLANADA DO CASTELO — Vende-se um magnífico apartamento, prédio residencial, c/ uma excelente vista p/ a baía, contendo grande sala, 2 quartos, banheiro completo em côr, grande cozinha e dependências de empregados, área grande e tanque, tôdas as peças de frente, armários embutidos; varanda. — Chaves c/ a UNIÃO IMOBILIÁRIA, LTDA., av. Erasmo Braga, 299, 5.º, sala 503; tel. 42-4686. 19500 100

CENTRO — Grupos de salas ou pavimento — Vendo pelo preço muito favorável de Cr$ 9.200,00 cada mq. grupos de 2 salas, 2 saletas e sanitário ou pavimento, no Edifício Delamare, Avenida Presidente Vargas 446-11.º e 12.º — Grupos a partir de Cr$ 660 000,00 com financiamento de 50% a 5 anos, e facilidades para o restante. Tratar com dr. Paulo Carlos de Oliveira, Avenida Rio Branco 173, sala 806 — 42-0289. 11049 100

ATENÇÃO: Otima oportunidade — Com somente 20.000,00 de sinal e 3.000,00 mensais sem juros, vendo apartamentos todos de frente em edifício a 10 minutos da Av. Rio Branco, à Rua Marquês de Pombal, composto de: vestíbulo, saleta, ampla sala, (5x4) banheiro, cozinha americana. Preço de lançamento 180.000,00 para renda, moradia, consultorios valorização rápida. Maiores detalhes telefonar 26-0281. Anita Gelbert. Atendo diàriamente, das 9 às 20 horas. Otimo negocio! Reserve hoje mesmo seu apartamento. 27016 100

EDIFICIO MARQUÊS DO HERVAL — (Antigo Palace Hotel) — Av. R. Branco, para entrega imediata, apartamento no 19º pavimento lado da sombra de fundos e dando para uma ampla área, constando de: Entrada, sala, banheiro e kitchinette. Preço: Cr$ 500.000,00 com parte financiada em 18 anos juros de 10% a.a. CIVIA — Trav. Ouvidor, 17 — (Sec. de Vendas, 2.º and.) Tel.: 52-8166 de 8,30 às 18,00 hs.

AV. RIO BRANCO — Grupos de salas constando de: 3 salas, saletas e sanitários. Ocupados com contratos vencidos. Preços: Cr$ 950.000,00 à Cr$ 1.250.000,00 c/ 50% financiado em 5 anos. — CIVIA — Trav. Ouvidor, 17 — (Sec. de Vendas, 2.º and.) Tel.: 52-8166 de 8,30 às 18,00 hs. 34527 100

APTOS. NO ITU — desde 450 mil, de frente, prontos — Eng. TITO LIVIO vende — Av. Rio Branco 134 — tel. 42-1769 — 52-7736 e 57-9074 — Aceito apartamentos para vender. 15267 100

APTO. NO EX-PALACE HOTEL — Frente Av. Alte. Barroso no 8.º andar 580 mil, sendo 172 mil em 18 anos — Eng. Tito Livio vende Av. Rio Branco 134 — 42-1769 — Vende diversos noutros andares. 15256 100

APTO. DOS GRANDES NO EX-PALACE HOTEL — Eng. TITO LIVIO vende Av. Rio Branco 134 — Telefone 42-1769 e 52-7736. 15270 100

APTO. com frente para o Largo de S. Francisco e Andradas, com 2 amplas salas. Eng. TITO LIVIO vende — andar alto, 700 mil, parte em 18 anos. Av. Rio Branco 134, 42-1769. 15263 100

SALAS PARA ESCRITORIO e aptos. para moradia e renda, otimos preços eng. TITO LIVIO vende. Avalia, vende e compra imoveis — 42-1769 — 57-9074 — Av. Rio Branco 134. 15251 100

CENTRO — Av. Rio Branco. Vendo andar com 600 m2 15 salas. Pronta entrega. Parte financiada a longo prazo. Tratar com Pereira da Silva — Tel.: 23-2570. 10123 100

CENTRO — Ubaldino Amaral, 41 — Vende-se apartamento prontos, constando de: Sala, quarto, banheiro completo e kitchnette. — Sinal de Cr$ 59.000,00 de entrada, parte facilitada e o saldo financiado em 5 anos. Tratar na IMOBILIARIA DELAMARE S. A., — Av. Pres. Vargas, 446, 3.º andar s. 304, tels. 43-6735 e 43-1155. 19324 100

CENTRO — Vendo no Edf. Portugal — Av. Franklin Roosevelt, 39 — Ampla sala para escritório ou consultório, com tôdas as dependências completas andar alto de frente, lado de sombra. Tratar com Romulo Moleda pelo telefone 42-7135 e 42-3596, das 9 às 11 diàriamente. Rua Assembléia, 104. S/802. Preço: Cr$ 450.000,00 — Com Cr$ 120.000,00 finaciados em 3 anos. 10118 100

CENTRO — Vende-se apto. dos grandes no ex-Palace Hotel — 52-2558 — 22-5076 — Dr. Souza. 16860 100

Botafogo

BOTAFOGO — Ed. Belair — Praia — Vende-se apto. no 0.º andar grande vista — quarto, varanda, banheiro, kitinete — Preço 260.000,00 — Tem 75.000,00 financ. em prestações de .866,00 — Tratar tel. 22-3712 Basilio. 24190 400

VENDO em construção de alto luxo, à Rua Marques de Abrantes 118, apartamentos de 2 salas, 3 quartos e armarios, 2 banheiros sociais em cor ampla cozinha, lavanderia dependencias de empregada, area de serviço e garage — Pintura a oleo, sancas decorativas, armarios — Incorporação e Construção de Empreendimentos Imobiliarios Panamé Soc. Ltda. — Av. Rio Branco 151, 3.º andar, telefone 22-1960 para detalhes e plantas atende-se no local da obra diariamente de 9 as 22 horas, inclusive domingos.

VENDO em construção a Rua Marques Abrantes 118, Edificio de alto luxo, apartamentos de ampla sala 2 quartos com armarios, 2 banheiros, cozinha grande área serviço e dependencias empregada — Construção de luxo, pintura a oleo, sancas e parquet — Incorporação e Construção de Empreendimentos Imobiliarios Panamé, Soc. Ltda. — Av. Rio Branco 151, 3.º andar tel.: 22-1960 para detalhes e plantas atende-se no local da obra diariamente de 9 as 22 horas, inclusive domingos.

RUA DONA MARIANA — ótimo apartamento Duplex, em Edificio de 3 pavimentos, situado próximo ao Colégio Santo Inácio e constando de: 2 salas, varanda, hall, 3 quartos, banheiro completo, ampla cozinha, quarto e dep. de empregada, área de serviço. Ocupado com contrato vencido. Preço: Cr$ 1.350.000,00, c/parte financiada em 5 anos. CIVIA — Trav. Ouvidor, 17 — (Sec. de Vendas, 2.º andar.) Tel.: ..... * 52-8166, de 8,30 às 18,00 hs. 34528 400

BOTAFOGO — Vende-se um magnífico apto. de frente com 3 quartos, 1 grande sala, 2 esplêndidas varandas, cozinha e banheiro, dependências de empregadas e garagem. Área total de 140 metros quadrados. Preço e condições, pessoalmente, com seu Fanzeres. Rua México n.º 111-4.º andar — S/403. 16839 400

ATENÇÃO! Rara oportunidade: Vendo em edificio de alto luxo, sobre pilotis, somente 2 aptos. por andar c. garagem, c. vista para o mar à Rua Góis Monteiro compostos de: vestibulo, sala dupla 3 ótimos quartos c. armarios embutidos; 2 banheiros sociais em côr, copa e cozinha. área de serviço c. local para maquina de roupa ó tanques, dep. empregada. Sinal .... 70.000,00 na promessa e 70.000,00 em prestações mensais 10.000,00. O saldo em pequenas parcelas. Preço 800.000,00 - Tratar telefone 26-0281 - Anita Gelbert. Atendo diàriamente, das 9 às 20 horas. Otimo negócio!! 100018 400

BOTAFOGO — "No Edificio VERAMAR — Rua Voluntarios da Patria, 368 a 370 — em otimo ponto, vendemos confortaveis apartamentos de sala e quarto separados, banheiro completo, cozinha, area de serviço com tanque e dependencias completas de empregada. Preços altamente em conta, fixos, sem reajustamento, com razoaveis facilidades de pagamento. Inicio imediato das obras. Propriedade, incorporacão, construção, e vendas: CIA. CONSTRUTORA "REGIS AGOSTINI" — Rua da Quitanda 30, 13.º andar — Telefone 52-4199. 13082 400

HUMAITA' — Grande oportunidade — Terreno de 17,50 x 22 em declive — Vendo otimo para construir 4 andares com 16 apartamentos, fazendo fundos para o Edifício Primavera — Cr$ 450 mil facilito 150 mil a combinar — 52-0820 — 29-4712 — Sr. Simões. 10069 400

APARTAMENTOS EM BOTAFOGO. Vendem-se no Edificio Veramar à Rua Voluntários da Pátria 368-370; construção a ser iniciada imediatamente; endo 1 quarto; 1 sala (independentes); banheiro, cozinha; tanque e dependencias de criados com facilidade de pagamento - Propriedade, construção e incorporação da Cia. Construtora Regis Agostini. Tratar à Rua da Quitanda. 30, 13.º pavto. 13012 400

Catete

ATENÇÃO! Rara oportunidade! No mais central ponto do Catete, à Rua Pedro Américo, perto de toda condução, vendo em edifício de luxo, em construção, apartamento de: vestibulo, ampla sala de 20 m2, 2 ótimos quartos com varandas, copa, cozinha, banheiro, área com tanque, dependencia de empregada. Preço fixo sem reajustamento. Sinal Cr$ 30.000,00; na promessa ...... 50.000 cruzeiros; prestações mensais de Cr$ 5.000,00. Tratar diretamente pelo telefone 26-0281 — Anita Gelbert. Atendo diàriamente, das 9 às 20 horas. à Rua Voluntários da Pátria, 221, ap. 503. Otimo e raro negócio. 27014 500

VENDE-SE apto. de frente, quarto e sala separado, varanda, quarto de empregada c. WC., boa cosinha, area c/ tanque. Rua 2 de Dezembro, 137 apto. 501 - Catête. Com proprietário, tel. 45-3467. 16813 500

Copacabana

COPACABANA — Praça Edmundo Bittencourt — Vendemos ótimo apartamento de frente, com ampla sala, varanda, 2 bons quartos, banheiro completo, cozinha, dep. compl. de empregada e garage. Preço: Cr$ 800.000,00 com financiamento. Tratar na Imobiliária Sul Americana Ltda.; Rua Assembléia, 104 sala 615. Fone: 42-8692. 16855 700

VENDE-SE à R. Constante Ramos 89, os apartamentos 202 e 902 — com 2 quartos, sala, banheiro com box cozinha com box para geladeira — dependencias de empregada e garage — Ver no local com o porteiro — detalhes pelo tel. 27-4952 com José. Não há financiamento a longo prazo — facilita-se parte — Aceita-se pagamento por Caixa ou Instituto — Não atende-se intermediários. 27884 700

A RUA RAIMUNDO CORREIA — Vendo em incorp. magnificos aptos. p. renda ou moradia, com entrada, 1 qto. separado e 1 sala com jard. de inv. banh. completo, cozinha completa, área serv. com Amplo qto. W. C. emp. preço de custo real 359.600 Cr$ — com entrada apenas de 35.000 Cr$ e rest. Durante a obra! Inf. ... 57-5771 — 57-6573 — 57-7786 — com CARVALHO ROCHA. 27926 700

COPACABANA — Fantastica oferta — Em otimo ponto da Rua Silveira Martins, no Flamengo — o bairro mais valorizado do Rio, distante, a pé, apenas 10 minutos da Cinelandia, já no proximo domingo vamos lançar o Edificio "ALFA", onde oferecemos apartamentos de ampla varanda, sala e quarto separados, banheiro, pequena cozinha, area de serviço c/ tanque e dependencia de empregada, a partir de apenas 190 mil cruzeiros, com pequeno sinal e o restante em modicas parcelas mensais. — Não perca esta excelente oportunidade! Já estamos aceitando reservas, que podem ser feitas diretamente com os incorporadores: PREDIAL "MERIBEL", LTDA — Rua Gonçalves Dias, 41 — sobreloja (entrada pela loja) — Telefone 42-3513. 13104 700

COPACABANA — Pôsto 3 — Vendemos excelente apartamento, pronto para ser habitado, em ed. de construção recente, magnífico acabamento, com 3 quartos, 2 salas, mais 1 quarto ou biblioteca, 2 banheiros nobres, boa cozinha, quarto e banheiro para empregada e área de serviço coberta, com tanque ladrilhado e armários. Pinturas a óleo, sancas e florões em gêsso. 2 garagens; 174m2. de área de construção. Preço: à vista Cr$ 1.700.000,00, podendo facilitar 500 mil por 1 ou 2 anos, com juros a combinar. Procurador o sr. Mário Ferreira na Constr. Santa Clara à rua São José, 50, Sala 901. Tel. 22-7369. 16788 700

COPACABANA — Vende-se apartamento novo, grande, pintura a óleo, com molduras, perto da Av. Atlântica, de 3 quartos, 2 salas, copa - cozinha, dependencias de empregada e garagem. Tratar pelo telefone 23-6004, Mario. 16818 700

COPACABANA — Altura do posto 4 — Vende-se area com projeto para 2 predios de aptos. zona de 10 pavs. Não se atende a intermediarios. Tel. 45-7207. 13162 700

POSTO 5 — Pronta entrega — Vendo na avenida N. S. de Copacabana 1.175 — o apartamento 1001 de frente com 3 quartos, sala, saleta, jardim de inverno, banheiro completo, cozinha, área de serviço e dependencias de empregada — Chaves com o encarregado de obra. Tratar c/ RUY BARBOSA — Rua Evaristo da Veiga 16 — sala 503 — Fone 22-3692 — Aceita-se financiamento desde que haja sinal de reserva. 14042 700

COPACABANA — Vendo apto. 802 em final de construção a Rua Domingos Ferreira 130 — com saleta, sala, 2 quartos, banheiros, cozinha, área de serviço c/ tanque e quarto empregada — Preço Cr$ 700 mil com 150 mil financiados — Inf. Pericles Dutra — Av. Nilo Peçanha 155 — S. 612 — Tel. 22-2430. 8449 700

AV. N. S. DE COPACABANA, 371, 8.º ANDAR — Vendo aptos. de sala, quarto, banheiro, cozinha e área com tanque, por Cr$ 370.000,00. São oito aptos. de frente e 4 aptos. de fundos, ótimos e construídos a 1 ano e meio. Estão alugados, com contrato, por Cr$ 3.200,00. Pode-se ver o 903, que está vazio. Contratos que terminam dentro de 4 a 8 meses. São apartamentos que, vazios, valem 400.000,00 (preço já obtido para outros iguais, à vista). Ver no local com o porteiro. — Tratar diretamente com o proprietário, à Av. Rio Branco, 151, grupo 1612. tels.: 52-6213 e 32-3635. N. B. Não se aceita intermediário.

COPACABANA — Pôsto 3 — Em inicio de construção, vendo apto., com jardim de inverno, sala e quarto separados, banheiro, cozinha com lugar para geladeira, e fogão com 4 bôcas, área com tanque, quarto e WC. de empregada. Trata-se de aptos. com ótima distribuição de peças, muito claras e bem ventiladas, que foram estudadas para oferecer confôrto aos futuros moradores. Construção de 1.ª ordem sôbre pilotis, com magnifico hall de entrada principal e entrada de serviço independente, não tendo lojas, e sim ótimo jardim com lago Fôro remido. Propriedade, incorporação, vendas e financiamento de RODOLPHO DE PAOLI; Construção da Construtora Predial De Paoli, Ltda. Preços fixos sem reajustamento, já calculados para construção iniciada agora. Condições de pagamento que tornam possivel ao comprador que tem importância a receber dentre o prazo de construção, a comprar com pequeno sinal o apartamento para renda, revenda ou moradia social. R. Barata Ribeiro, 160 — Plantas, informações, à Av. Rio Branco, 151, grupo 1612; tels.: 52-6213 e 32-3835. 84851 700

RESIDÊNCIA PARA ENTREGA DESOCUPADA — No Pôsto 4, à Rua Barão de Ipanema, ótima residência (em rua particular) constando de: Saleta, ampla sala, 5 quartos (tendo um deles mais um vestiário), banheiro completo em côr, copa cozinha com vários armários embutidos, 2 quartos e dep. de empregadas, lugar para automóvel. Preço: Cr$ .... 2.000.000,00 com parte financiada em 10 anos, juros de 10% a.a. CIVIA — Trav. Ouvidor, 17 — (Sec. de Vendas, 2.º and.) Tel.: * 52-8166, de 8,30 às 18,00 hs. 34529 700

COPACABANA — Compramos apto. de 2 salas, 3 quartos, frente, 1.ª locação, em Edifício de 1 por andar, precisamos para bons clientes. Preço até Cr$ ...... 1.600.000,00. Solução rápida. Ofertas para PRINCE CORRETORA IMOBILIÁRIA S/A. Rua Assembléia, 104- — S/311. Tels. 42-3196 e 22-6599.

COPACABANA — Compramos apartamentos de sala e 2 quartos e de 2 salas e 2 quartos, pronto, de frente. Preços Cr$ .... 1.000.000 e 1.200.000 respectivamente. Solução rápida. Ofertas para PRINCE CORRETORA IMOBILIÁRIA S/A. Rua Assembléia, 104 — S/311. Tels. 42-3196 e 22-6599. 34519 700

LIDO — Neste ponto de grande movimento, única rua sossegada, abundancia de agua, apto. 301 de frente (altura 5.º pav.), novo, sol de manhã, indevassavel no fundo, todas as peças com luz e sol, constr. Freire e Sodré, elev. Otis, 2 salas, 3 qtos., etc. 5 arms. emb. agua quente no banh. da empr. Rua Felipe de Oliveira 39 — Preço: 1.200 mil, dos quais 300 mil 5 anos, 300 mil facil Chaves na portaria — Tratar diretamente auto. 1.102 do Edificio n.º 36 — Tel.: 37-2707. 24987 700

SANTA CLARA 200 — Vende-se apto. de luxo grande living, escritório, 4 quartos com armário embutidos, 2 banheiros completos sociais em côr; copa cozinha com dispensa, terraço, tanque, dependência empregada, vaga p. automóvel, em edifício sôbre pilotis, para entrega rápida. Ver no local e tratar à R. 7 Setembro 141-3.º — Tel. 43-0777. 17850 700

COPACABANA — Vendese bom apto. de frente no último andar, com sala e quarto separados, banheiro e cozinha, à rua Prado Junior. Preço Cr$ 440.000,00 com 50 por cento financiado — Tratar com Waldemar Donato — Rua Rodrigo Silva 18, apto. 504 — Tel. 52-2458. 10114 700

VENDE-SE em edificio sôbre pilotis garagem entrega imediata à rua Barata Ribeiro n. 532, lindos aptos. os 102 e 702 constando de 2 salas conjugadas, 3 dormitórios 2 banheiros, copa e cozinha — dependencias de empregada, área azulejada — Ver e tratar com o proprietário no apto. 701 Tels. 37-2350 e 52-4733. 16856 700

COPACABANA — Rua Santa Clara, um por andar, 2 salas, 3 quartos com requintes de alto luxo, 1a. locação — Cr$ 2.200.000,00 à vista — Mais detalhes Severino Silva — Rua México 98, sala 1206, tels. 42-2454 e 32-4892. 14063 700

COPACABANA — Vende-se o magnifico apto. a Rua Joaquim Nabuco 185 apto. 203 com quarto e sala separados, cozinha, banheiro, area e jardim de inverno. Tratar a Av. Erasmo Braga 299 — 5.º s/503 — Tel: 42-4686. 19501 700

POSTO 5 — Vende-se, de frente, ap. para entrega num mês - sala e qto. separados, coz. e banhº, por 420 mil crs. c/ fin. Tel. 57-3093. 16787 700

COPACABANA - Vendo terreno, Rua Aires Saldanha, 10 x 40 — Não aceita intermediários. Trata-se Av. Rio Branco, 108/1007. — Fone 42-0148.

COPACABANA — Vendo apartamento pronto, sala, 3 quartos, com parte financiada. Trata-se à Av. Rio Branco, 108/1007. Fone: 42-0148. 13064 700

COPACABANA — Incorporação, Rua Djalma Ulrich 219. Apartamentos de 2 e 3 quartos e dependencias comp. Acabamento de luxo com piscina. A partir de 700 mil cruzeiros com 10 por cento de sinal. Preços fixos sem reajustamento. Plantas e vendas — Av. Rio Branco 151 — Sobreloja — Sala 203 — Fone: 52-8926 — Elias Bichara — Imoveis. 19409 700

AV. ATLANTICA 2.740 — Posto 4 — Vendo de frente primeira locação confortavel apartamento com jadim de inverno 2 salas 3 quartos roupária armario embutido, 2 banheiros sociais em cor com box cozinha dependencias de empregada e garage. Pintura a oleo. Sinal de Cr$ 1 milhão e financiados em 5 anos Cr$ 1.500.000,00 — Ver no local com o porteiro. Vendas Imobiliaria Comercial Progresso Ltda. 42-7553. 13021 700

COPACABANA - Vende-se para pronta ocupação apto. à Rua. Min. Viveiros de Castro, 66, com entrada, sala ampla, 2 quartos, cozinha, banheiro dependências completas de serviço. Ver no local e tratar com G. A. DE SOUZA LIMA, à Av. Rio Branco 128-12º sala 1.204 - tel. 22-6503 5785 700

COPACABANA — Vende-se o magnifico apto. 303 da R. Domingos Ferreira 92, c/ 3 quartos, sala, saleta, jardim de inverno com varanda envidraçada, banheiro completo em cor e dependencias de empregados, pronto p/ habitação. Ver com porteiro e tratar a Av. Erasmo Braga 299 — 5.º s/ 503 — Tel: 42-4686. 19497 700

APARTAMENTO de luxo em Copacabana vende-se por Cr$ 1.570.000,00 ocupando todo o primeiro andar., composto de 3 quartos, 2 salas, 2 banheiros sociais, duchas e tôdas as demais dependências de empregados na rua Edmundo Lins 17 — Tratar diretamente pelo tel. 52-4477. 6974 700

COPACABANA — Vendo apto. de frente, para entrega imediata, com grande salão, 4 quartos, 2 banheiros, garagem e demais dependências. Ver apto. 404. Rua República do Peru, 239, esquina de Barata Ribeiro. Chaves com o porteiro, sr. Euzébio. - Demais informações telefone. 52-1725. 23003 700

COPACABANA — Pôsto 5 — Vende-se belissimo apartamento à rua Miguel de Lemos, 106 — Apto. 302 ricamente decorado e mobiliado, inclusive com passadeiras e lustres de cristal todo pintado de novo. Consta de salão, (living sala de jantar) grande varanda, 3 quartos, sendo um duplo, banheiro em côr, copa e cozinha, com armários tipo americano dependências de empregados. Tôdas as peças de frente. Vaga na garagem. Tratar na parte da manhã pelo telefone — 37-5955 e à tarde pelo telefone 22-5338. Não se atende a intermediários. 27881 700

APARTAMENTO DE LUXO — 1 por andar, vende-se a rua Anita Garibaldi n.º 48 — 8.º andar, para entrega em dezembro, com 3 grandes quartos com armarios, 2 salas, living, toillete, 2 banheiros sociais, copa-cozinha, dependencias e garagem. Preço: Cr$ .. 1.950.000,00. Pagamento a vista: Cr$ 975 mil; até a entrega das chaves: Cr$ 375 mil e Cr$ 600 mil financiados em 10 anos juros de 12 por cento T. P. Se o pagamento for efetuado em menor prazo faremos um Preço Excepcional. Informações com Americo Gomes Veloso, Av. Graça Aranha 333 salas 301/2. Tel.: 22-7439. 11036 700

VENDE-SE o ótimo apartamento n. 201 da Avenida Copacabana 1203, apto. de frente com duas salas, dois quartos, varanda e tôdas dependências de empregadas por Cr$ 795.000,00 além de residência pode servir para atelier dentista, alfaiataria, etc. Tratar diretamente pelos Tels. 47-3842, 47-7786 e 57-0188. 5979 700

COPACABANA — Posto 6 — Troca-se magnifico apartamento em ultimos acabamentos, um por andar edificio de luxo, por predio residencial na Tijuca com minimo de 4 quartos etc. Base Cr$ 2.500.000,00 — Tratar com Pinto Lima av. Rio Branco 151 sala 403. Tel.: 32-7536. 34716 700

ATENÇÃO! — Rara oportunidade! Vendo em edifício de alto luxo, sòmente 2aps. por andar, de frente, sôbre pilotis, no mais fino ponto da Rua Toneleiros, em construção, aptos. compostos de: vestibulo, duas ótimas salas, varanda, 3 ótimos quartos, armários embutidos para rouparia, banheiro, copa, cozinha, área e dep. de empregada. Preço fixo s. reajustamento. Sinal 60.000,00; na promessa 100.000,00; na entrega, das chaves 100.000,00. - Prestações mensais de 10.000 cruzeiros. O saldo financiado m 7 nos. Tratar diretamente tel. 26-0281 Anita Gelbert. Atendo diàriamente, das 9 às 20 horas, rua Voluntários da Pátria, 221, apto. 503. Otimo negócio. 18014 700

ATENÇÃO! Oportunidade! Vendo no melhor ponto da rua Barata Ribeiro, quase esquina Miguel Lemos, a uma quadra da praia edificio de alto luxo, peças claras e amplas, apartamentos compostos de: vestibulo, ampla sala, varanda nvidraçada, ótimo claro quarto, banheiro completo, armario embutido, cozinha c. fogão 4 bocas, lugar para geladeira. Sinal somente Cr$ .... 30.000,00 promessa 30.000,00, prestações mensais de 4.000,00. Preço 230.000,00. Tratar 26-0281. Anita Gelbert - Atendo diàriamente das 9 às 20 horas. 10015 700

APARTAMENTOS de alto luxo, no mais aristocratico local na Rua Domingos Ferreira, edificio com garagem, sôbre pilotis, com peças claras compostos de: vestíbulo, 2 salas, 3 amplos quartos c. armarios embutidos, copa e cozinha separadas, banheiro, área, dep. empregada. Sinal 80.000,00, na promessa 80.000 cruzs. Prestações mensais de 10.000,00. O saldo em pequenas parcelas. Preço 710.000,00. Tratar diretamente representante da firma Anita Gelbert, tel. 26-0281. Atende-se diàriamente das 9 às 20 horas, à Rua Voluntários da Patria, 221, apto. 503; Unica oportunidade. 10011 700

COPACABANA — Vende-se 1 apartamento ricamente mobiliado ou sem com saleta, 2 salas, jardim inv. com mármore, 4 quartos, varanda envidraçada, armário, cofre embutido, box geladeira, atapetado, móveis D. João V, 2 banheiros em côr piso mármore — Garage — Preço 2.600 ou 2.300 — Tel.: 37-0549. 27847 700

COPACABANA — Rua Aires Saldanha, 76 — Esquina da rua Miguel Lemos a 30 metros da Av. Atlântica — Apartamentos todos de frente com sala e quarto separados, sala e quarto conjugados, banheiro completo com box, kitchenet com pia e fogão de duas bôcas — Preços fixos sem reajustamento, a partir de Cr$ ...... 360.000,00 com 10% de sinal e o restante facilitado e financiado sem juros — Tratar diretamente com os Incorporadores à Sociedade Imobiliária Redentora Ltda.; rua Mayrink Veiga, 28-2.º, sala 7. Tels.: 43-8715, 43-4071 e 43-9992. 24250 700

Flamengo

PRAIA DO FLAMENGO — Vendo dois apartamentos, de frente, quarto e sala conjugados, entrega em outubro, ao lado do Hotel Novo Mundo — Cr$ 620.000,00 sendo 50 por cento à vista, 50 por cento em 5 anos T. P. — Tratar rua México 98 12.º andar — Severino Silva — Plantas e detalhes. 14061 900

COMPRO — No Flamengo, apto. de frente, andar alto, pronto ou para entrega até o fim do ano, c/ quarto, sala, (separado) banheiro, cozinha. Base 400.000,00 pagamento à vista. Negócio direto, sem intermediários. Ofertas para 32-6381 ou 42-0193 dr. Paulo. 14067 900

AV. RUI BARBOSA — Propriedade c/ 31 mts. de testada, gabarito 17 pav. 13 milhões a combinar. Maiores Detalhes: Tel.: 43-0267. 11026 900

PRAIA DO FLAMENGO — Alto luxo — Hall e 3 salões, 4 qtos. 3 banhs. em marmore, etc. 7 milhões a combinar — Inf.: 43-0267. 11027 900

FLAMENGO — Fantastica oferta — Em otimo ponto da Rua Silveira Martins, no mais valorizado bairro do Rio, distante, a pé, apenas 10 minutos da Cinelandia, já no proximo vamos lançar o Edificio "ALFA", onde oferecemos apartamentos de ampla varanda, sala e quarto separados, banheiro, pequena cozinha, area de serviço com tanque e dependencia de empregada, a partir de apenas 190 mil cruzeiros, com pequeno sinal e o restante em modicas parcelas mensais. Não perca esta excelente oportunidade! Já estamos aceitando reservas, que podem ser feitas diretamente com os incorporadores: PREDIAL "MERIBEL", LTDA — Rua Gonçalves Dias, 41, sobreloja (entrada pela loja) — Telefone 42-3513. 13103 900

FLAMENGO — R. Senador Vergueiro, 81 Em suntuoso edificio sôbre pilotis e com play-ground de um apart por andar vende-se pronta entrega de frente o último apart. próprio para família de fino gosto com hall saleta, 2 salões, pintados a óleo com sancas grandes jardim de inverno, 4 qts 2 banheiros completos em côr, com armários copa e cozinha com armários e água quente, grande área de serviço toda em azulejos, 2 qts. e banheiro para criada e garagem. Grande financiamento. Ver no local com Sr. José e tratar com Gomes Azeredo — Tel. 45-2684. 8254 900

FLAMENGO — Rua Senador Vergueiro, 114, apt. 301. Em suntuoso edifício de 2 aptos. p/andar, vende-se para pronta entrega, de frente, lado da sombra, um excelente apto. todo em sancas e florões, com lustres de cristal, com hall, saleta, 2 salas, jardim de inv. 3 quartos c/ varandas, banheiro completo em côr toillette, copa e cozinha e demais dependências. Parte financiada. — Tratar com GOMES AZEREDO, tel. 45-2684. 27127 900

FLAMENGO — Apartamentos em incorporação. Preços a partir de 190 mil cruzeiros. Negócio de rara oportunidade. Rua Silveira Martins. Lançamento breve. Reserva desde já seu apartamento, c/ pequeno sinal. Compostos de saleta, sala, quarto separado, cozinha e banheiro. Plantas e vendas: Av. Rio Branco, 151, sobreloja, s. 203, fone 52-8926. José Elias e Elias Bichara — Imóveis. 20465 900

FLAMENGO — Entre a Praia e o Largo do Machado — Apartamentos quase prontos, entrega em dezembro, sala, quarto, banheiro, cozinha — 50 por cento financiados em 10 anos. Preços a partir de Cr$ 370 mil. Prestações a partir de Cr$ 2.654,70 — O restante facilitado em 12 meses. — Preços fixos — Absoluta garantia vendas local: rua 2 de dezembro, 73, de 9 às 22 horas. Consorcio Brasileiro de Imóveis — Rua do Carmo, 17-2.º andar. Tel. ..... 52-8310 e 52-8317. 34858 900

FLAMENGO — Vende-se à Rua Marquês de Abrantes 18, com frente também para a Av. Radial Sul, junto a Praça José de Alencar e a muito pouca distância da Praia do Flamengo, apartamentos todos de frente, em início de incorporação e construção, constituídos de vestíbulo — ótimo quarto — banheiro completo — cozinha completa e sala de almôço. Preços a partir de 300 mil cruzeiros, com grandes facilidades no pagamento. Sem juros e preços rigorosamente fixos sem reajustamentos. Farta condução a porta, colégios e comércio. Você tem ainda uma oportunidade para comprar bem o seu apartamento para moradia, renda e revenda. Vendas diretas com o Incorporador JOÃO CHAR CURY, com tradição de 22 anos nos negócios Imobiliários para a sua garantia. Av. Rio Branco 134, sala 305 — Tels. 42-7700 e 42-5406. 16828 900

PRAIA DO FLAMENGO — Vendo Cr$ 5.500.000,00 luxuoso apartamento, ocupando todo o 7º Pavimento, entrega imediata, com 7 quartos, grande living-room, salão de jantar, galeria, escritório, 3 luxuosos banheiros, copa, cozinha dependências de criados etc. área do apartamento 540 mts2. Theophilo da Silva Graça. Av. Rio Branco 185-3.º S/310. Tel.: 42-6366. 34362 900

FLAMENGO — Ocasião — Vende-se lindo apto. no 7.º andar em edificio sôbre pilotis e play ground em construção para entrega com prazo contratual de 21 meses — Tendo sala e quarto indep., jardim de inverno, banheiro completo em cor, grande copa e cozinha, dep. completa de empreg., área de serviço com tanque — Preço Cr$ 380.000,00 fixo com sinal de 140.000 o restante bastante facilitados — Negócio urgente, tratar com M. Filler — Av. Rio Branco 106, sala 710 — Tel. 22-0020. 14065 900

FLAMENGO — Compramos apt. de 2 salas, 3 quartos, dep. emp., de frente, 1.ª locação. Preço até Cr$ 1.600.000,00, com facilidade, para boa clientela. Solução rápida. Ofertas para PRINCE CORRETORA IMOBILIÁRIA S/A. Rua Assembléia, 104 — S/311. Tels. 42-3196 e 22-6599. 34518 900

FLAMENGO — Vendemos em construção na 2.ª laje para entrega no próximo ano os ultimos quatro apartamentos de frente do majestoso Edifício São Salvador, 30 (junto à Praça José de Alencar), sôbre pilotis, lago e jardins, com garage e play-ground. Vestíbulo, sala, jardim de inverno, quarto separado, banheiro, cozinha com fogão de 4 bôcas, área de serviço c/ tanque e dois armários embutidos. Preço fixo sem reajustamento. Fôro remido. Propriedade, construção e incorporação da "COCIBRA". Av. Rio Branco 257 s/loja 201. Tel. 42-4066. 62712 900

APARTAMENTO PRONTO — A rua Senador Vergueiro, 81, ótimo apartamento em andar alto (de fundos) constando de: Hall, duas salas, 3 quartos, banheiro completo em côr, cozinha, quarto dep. de empregada, garagem. (Ver o apto. 803 chaves com o encarregado). Preço: Cr$ 1.470.000,00 com parte financiada em 5 anos. CIVIA — Trav. Ouvidor, 17 — (Sec. de Vendas, 2.º and.) Tel.: * 52-8166, de 8,30 às 18,00 hs.

PARA ENTREGA IMEDIATA — Ótimo apartamento de frente, acabado de construir, constando de: 1 sala, 1 quarto independente, banheiro completo e kitchinette. Percianas nas janelas. Ver à rua Paissandu, 59 esquina da Senador Vergueiro apto. 304. Chaves com encarregado. Preço: Cr$ ... 550.000,00 com parte financiada em 5 anos, juros de 10% a.a. CIVIA — Trav. Ouvidor, 17 — (Sec. de Vendas. 2.º and.) Tel.: * 52-8166, de 8,30 às 18,00 hs. 34532 900

Gávea

AV. RODRIGO OTAVIO — Aptos. novos de 320 a 800 contos com grandes facilidades. Inf.: Tel.: 43-0267 — Gavea. 11028 1001

VENDE-SE à Estrada da Gavea, antes do Golf Club, magnifico terreno medindo 36 metros de frente por 63 metros de fundos com a metragem total de 1.940 m2 — Preço Cr$ ... 2 milhões com facilidade de pagamento. Detalhes e planta com a proprietaria "MUSA" — Melhoramentos Urbanos S. A. — Rua da Quitanda n.º 80 — 6.º andar — Tels. 23-3665 e 23-3178. 24258 1001

AV. EPITACIO PESSOA — Vendo Cr$ 1.000.000,00, terreno nesta avenida, com frente também para a rua Tabatinguera, medindo 17x60 x 46x12, pronto para construir. Zona de 4 pavs., facilito Cr$ 600.000,00, prazo longo. Theophilo da Silva Graça, Avda. Rio Branco, 185-3.º — Sala 310. Tel.: 42-6366. 34349 1001

GAVEA — Bairro estritamente residencial. Zona onde não são permitidas construções de edificios de apartamentos. — Vendemos um lote com 436,17 m2 por Cr$ 750 mil — Facilita-se parte do pagamento — Informações com o sr. Guimarães à Av. Calogeras 15, 6.º andar. Tel. 22-7683. 84047 1001

GAVEA GOLF - - Junto deste, vendemos residencia em centro de grande terreno. Cr$ 7.500.000,00, facilitando-se. Rudolf Karter e Cia. Ltda Avenida Rio Branco, 173, sobreloja, tels. 42-4635 e 22-6545. 17748 1001

JARDIM BOTANICO — Vendo apto. 1 grande sala, 1 grande quarto, banheiro, cozinha, de frente, desocupado, Rua Conde Afonso Celso 131, ap. 305 — Visitas no local e tratar Rua México 98, sala 1206, tels. 42-2454 e 32-4892 — Severino Silva. 14064 1001

LAGOA — R. Getúlio das Neves 56, vende-se apto. 3 quartos, sala e dependencias, em final de construção — 52-2558 — Dr. Nelson. 16859 1001

JARDIM BOTANICO — Compra — Tem-se cliente para compra de residência de luxo construida em bom terreno e tendo no mínimo 3 salas, 5 qtos. e dependências confortaveis. — Garage. Negócio rápido. J. C. FARIA. Av. Almte. Barroso 90, s/ 207. Fones: 22-7936 e 42-4978 ou p/ 25-5193, fora das horas de expediente. 84493 1001

GAVEA — São Conrado. Vende-se magnifico terreno junto ao Gávea Golfe Clube 739 m2. Preço 450.000,00. Imobiliária Nova América. Nilo Peçanha, 12 sala 801, tel. 42-5737. 13069 1001

LAGOA — Fonte da Saudade, vende-se ótimo terreno medindo ..x22, localização privilegiada para luxuosa residência. Preço e mais informações à rua São José 70, fone 32-9987, com sr. Chaves. 13099 1001

Glória

GLORIA — Otima oportunidade — Aptos. com hall, sala, quarto separado, varanda, banheiro completo, cozinha, área c/tanque, quarto e banº p/empregada. — Cr$ 500, 525 e 540 mil com muita facilidade de pagamento — Sr. Simões, Av. Antônio Carlos, 615 - sala 1002-C - Construção muito adiantada. 12021 1100

GLORIA — Vende-se ótimo terreno na Rua Candido Mendes, medindo 250 x 50, por 2.300 mil cruzeiros e tratar com Monteiro, na Rua do Carmo, 38 Sala 602. 12026 1100

GLORIA — Vendemos no majestoso "Edifício Henrique Paulo de Frontin" em construção na Rua Cândido Mendes 98 (junto ao Largo da Glória), amplos apartamentos de vestíbulo, sala, jardim de inverno, quarto separado, banheiro completo, cozinha com fogão de 4 bôcas e lugar para geladeira, área de serviço com tanque, quarto e banheiro de empregada e armário embutido. Apartamentos indevassáveis a preço fixo, sem reajustamento. Terreno com grande "play ground". Fôro remido. Visite a obra e procure a proprietária, incorporadora e construtora CIA. COCIBRA — Av. Rio Branco 257, sobreloja 201, Telefone 42-4066. 62711 1100

GLORIA — Bairro de Fatima — 1 sala, 1 quartos, separados, peças amplíssimas, banheiro, cozinha de verdade, área de serviço com tanque — Realmente um bom negócio pela segurança do investimento e pelas condições excepcionais de pagamento — Todas as parcelas mais pesadas do preço serão pagas contra conclusão da obra — Preço Cr$ 450 mil dos quais Cr$ 300 mil em prestações mensais — Edifício ALVALADE — Praça Aguirre Cerda ao lado da Escola Municipal — Solução definitiva do problema dágua, abastecimento pelos mananciais de Sta. Teresa — Incorporação e construção da tradicional Construtora A. J. Brito S. A. — Preços absolutamente fixos — Vendas exclusivas com o Consórcio Brasileiro de Imoveis — Rua do Carmo 17 — 2.º andar — Tel. 52-8310 e 52-8317. 34857 1100

Grajaú

GRAJAÚ — Vendo os últimos aptos. de sala, jardim de inverno, 2 qts., cozinha, qto. e W.C. de empreg. em edifício sôbre pilotis, com espaço para guardar automóvel e por Cr$ 100.000,00 de entrada e o saldo facilitado e financiado até 10 anos. Entrega-se em 16 meses. Ver à rua Visc. Stá. Isabel, 143. Tratar com Helvecio de Gusmão. Av. Rio Branco, 108, 17.º Sala 1704. Telefone 42-7580 ou 22-4163. 20477 1200

ATENÇÃO! Rara oportunidade! Vendo os últimos apartamentos, de frente, tôdas as peças claras e amplas, edificio em construção de alto luxo, sôbre pilotis, com garagem, à Rua Engenheiro Richard, compostos e vestibulo ampla sala de 18 m2, jardim de inverno, dois ótimos quartos com armários embutidos, banheiro, copa, cozinha, área, dependencia de empregada. Preço 395.000 cruzeiros; sinal 40.000 cruzeiros; na promessa 40.000 cruzeiros e prestações de 6.000 cruzeiros. O saldo em pequenas parcelas. Tratar pelo tel. 26-0281. Anita Gelbert — Atendo diàriamente, das 9 às 20 horas. Otimo negócio. 26960 1200

GRAJAU' — Vende-se um prédio Rua Duqueza de Bragança, tendo um bom terreno para construção apartamentos, zona 4 pavimentos. Entrego vasia. Preço 1.200.000,00. Tratar com S. BOSELLI. Praça Pio X, 78, sala 807, 8º andar. 14003 1200

GRAJAU — RUA ITABAIANA e VISCONDE SANTA ISABEL, próximo a r. Caruaru — Vendemos ótimos terrenos residenciais, facilitando-se o pagament. Rudolf Karter e Cia. Ltd. Avenida Rio Branco, 173 sobreloja. Tels. 42-4635 e 22-6545, em frente a Galeria Cruzeiro. 17759 1200

Ipanema

IPANEMA — Vende-se um ótimo apto. de frente com 3 quartos amplos, sala, cozinha, banheiro completo com box, dependencias de empregados e garage — Ver R. Visconde de Pirajá 511 apto. 501 — e tratar Av. Erasmo Braga 299 — 5.º S. 503 — Tel. 42-4686. 19498 1300

IPANEMA — Vendo pequeno apartamento no 5º andar, de frente, para entrega em 3 meses, com sala, 2 quartos conjugados, armários embutidos, banheiro completo em côr e box, cozinha, área com tanque, W.C. empregada e garage — Tôdas as peças com sancas e florões - -Preço Cr$ 730.000,00 sendo 50 por cento à vista e o restante financiados em 5 anos - -Ver com o sr. João à Rua Alberto de Campos, 63 — e tratar com o sr. Mário Rei na Av. Rio Branco nº 135 - -1º andar, sala 208 — Tels. 22-5536 e 47-3221.

IPANEMA - -Em edificio de 4 pavimentos, com elevador vendo ótimos aptos. com salas com 25,00, jardim de inverno, 3 quartos com 15,00, banheiro completo em côr, área c. tanque, quarto e W.C. de empregada e garagem, para entrega no prazo de 3 meses. Preço a partir de Cr$.. 930.000,00 — Aceito financiamento da Cx. Econômica — Ver à Rua Alberto de Campos, 63, c. o sr. João e tratar com o sr. Mário Rei, à Av. Rio Branco, 135 — 1º andar, sala 208, tels. 22-5536 e 47-3221. 27068 1300

IPANEMA — Vende-se apto. de alto luxo com bela vista por preço de ocasião c/ 3 lindas salas, 4 qtos. jardim de inverno, escritório, 3 varandas, cofre embutido, preço 2 milhões com 50 por cento à vista e restante em 2 anos. Rua Visconde de Pirajá 571 — apto. 605 — tel. 27-4975. 27838 1300

IPANEMA — Compramos apartamentos de sala e 2 quartos, 2 salas e 3 quartos e de 2 salas e 2 quartos, de frente, se possível 1.ª locação. Preços Cr$ 750.000,00, 1.600.000,00 e 1.200.000,00, respectivamente. Clientes de primeira. Solução rápida. Ofertas para PRINCE CORRETORA IMOBILIÁRIA S/A. Rua Assembléia, 104 — S/311. Tels. 42-3196 e 22-6599. 34520 1300

IPANEMA — Rua Barão da Torre, casa em terreno de 10 x 50, vende-se por Cr$ 3.200,00. Tratar pelo tel. 57-6486, pela manhã. 10072 1300

Laranjeiras

LARANJEIRAS — Apartamento de luxo com 125 m2. Vendo 2º andar, entrega imediata, máximo de conforto, saleta, sala, 3 quartos, agarage. etc. Cr$ 1.250.000,00 muita facilidade e 50% financiados. Sr. Simões — Av. Antonio Carlos, 615, sala 1.002-C. 25020 1400

ATENÇÃO! — Oportunidade única! Vendo último apartamentos de alto luxo, sôbre pilotis lado da sombra, c. garagem, à Rua General Glicério, em construção, compostos de vestíbulo, 2 amplas salas com 30 m2 . varanda envidraçada, 3 amplos quartos com armários embutidos, 2 banheiros sociais, copa e cozinha separadas, área de serviço, quarto e banheiro de empregada. Preço: Cr$ ... 800.000,00. Forma de pagamento: Cr$ 50.000,00 de sinal e Cr$ 100.000,00 na promessa. Prestações de 10.000 cruzeiros. O saldo em pequenas parcelas. Tratar diretamente pelo tel. 26-0281. — Anita Gelbert. Atendo diàriamente das 9 às 20 horas. Ótimo negócio. Ver plantas à Rua Voluntários da Pátria, 221, apto. 503. 18017 1400

RUA MOURA BRASIL — Vendemos em Edificio sobre pilotis, junto ao Fluminense F.C., ótimo e espaçoso apartamento de vestibulo, ampla sala de 18 m2 (com sancas), jardim de inverno, 3 quartos, banheiro completo em côr, box para geladeira, cosinha, quarto e banheiro para empregada, área de serviço com tanque e vaga para carro. Preço. Cr$.. 990.000,00 com parte facilitada e parte financiada em 10 anos. IMOBILIARIA S. JORGE LTDA. Rua Evaristo da Veiga, 16 - 7º — Grupo 702 Tel. 42-1035. 16841 1400

LARANJEIRAS — Vende-se magnifico terreno à Rua Stefan Zweig. — Cidade Jardim Laranjeiras, 600 m2. Preço Cr$ ..... 550.000,00 Imobiliária Nova América - Nilo Peçanha, 12, s. 801, tel. 42-5737. 13068 1400

COSME VELHO — VENDE-SE por 750.000,00 um lote de terreno à rua Ibitara, com 362 m2 próprio para construção de um prédio de apartamentos. Tratar com "Acir" Administração Ltda. Av. Pres. Antônio Carlos, n8 615 sala 402 - Tels. 32-9738 e 52-5320. 13076 1400

Leblon

LEBLON — Vende-se e aluga-se apartamentos prontos em edificio de grande luxo — Predio sôbre pilotis na primeira quadra da praia, 2 salas conjugadas, 2 amplos quartos, banheiro de cor com box, cozinha e dependencias de empregada, com direito a garagem — Abastecimento de água garantido, reforçado por poço arteziano — Acabamento geral muito esmerado — Ver à Avenida Visconde de Albuquerque 149, com o encarregado sr. Adriano — Tratar pelo telefone 52-5584. 25159 1500

LEBLON - -Rua General Venâncio Flôres, 580, Vendo para ocupação imediata, neste edificio acabado de construir, c/4 pavimentos, sôbre pilotis, e 2 elevadores, apartamentos de 1 sala, 2 quartos e dependências por 750., 800. e 850.000,00 e de 1 sala, 3 quartos, dependências, por Cr$. 1.000.000,00, sendo 50% de entrada e 50% a prazo de 10 anos, tabela Price. Construção esmerada. Ver no local desde de 7 horas, e tratar c/J. MALAFAIA, Av. Pres. Vargas, 417, sala 410, tel.: 43-9195. 10032 1500

LEBLON — Vendo Cr$ .... 2.150.000,00, próximo à praia, lado da sombra, magnífico terreno medindo 10x38, não tem recuo lateral. Theophilo da Silva Graça. Av. Rio Branco 185-3.º S/ 310. Tel.: 42-6366. 34361 1500

LEBLON — Vendo Cr$ ...., 1.350.000,00, junto à Av. Visconde de Albuquerque, terreno com 14 metros de frente, área de 400m2., zona de 4 pavs. Sinal Cr$ 500.000,00, restante 1 ano. Theophilo da Silva Graça. Avda. Rio Branco, 185-3.º, sala 310.

LEBLON — Vendo Cr$ .... 3.000.000,00, na rua Dias Ferreira, terreno medindo 13x38, pronto para construir, zona de 6 pavimentos, zona de lojas. Theophilo da Silva Graça. Av. Rio Branco, 185-3.º. Sala 310. Tel.: 42-6366. 34350 1500

LEBLON — Vendo Cr$ .... 4.250.000,00, próximo à praia, a 150 metros da Av. Visconde de Albuquerque, magnífico terreno com 2 duas frente com 720 mts2. pronto para construir, Zona de 4 pavs. Theophilo da Silva Graça. Av. Rio Branco 185-3.º S/310. Tel. 42-6366. 34356 1500

LEBLON — Vendo ainda não habitados otimos aptos .de sala, 3 quartos, quarto banho, dep. emp. área serviço, garagem — Preço Cr$ 900.000,00 entraca de 30 por cento e o restante financiado, aceito Autarquia dando sinal — Tratar Av. N. S. Copacabana n. 202 — 1.º andar s. 8 — Tel. 37-8099 — Oliveira Alvim. 13092 1500

LEBLON — Vendo ainda não habitados ótimos aptos. de sala, 2 quartos, qto. banho, cozinha, dep. emp. área serviço, garagem — Preço Cr$ ..... 800.000,00 com 30 por cento entrada e o restante financiado, aceito Autarquia dando sinal — Tratar Av. N. S. Copacabana n. 202 — 1.º andar s/ 8 — Tel. 37-8099 — Oliveira Alvim. 13093 1500

LEBLON — Vendo na Av. Visconde de Albuquerque n. 389, o apartamento S-102, com sala, dois quartos, banheiro, cozinha, area com tanque e dependencias completas de empregada. Muita condução e perto da praia — Ver no local depois de 14 horas com o inquilino e tratar com JOSÉ ARAGÃO — Av. Rio Branco 151 — grupo 1612 — Tel. 52-6213 e 32-3635 — N. B. Preço 650.000,00 com financiamento e facilidade de pagamento. 8.852 1500

LEBLON — PRAIA — vendo apto. de luxo com 360 m2. — Base 5 milhões — 37-5020 — Saraiva. 27920 1500

Leme

VENDE-SE financiado o apt. pronto 1119 da Rua Gustavo Sampaio, 676 — Chaves na portaria. 21880 1600

Praça da Bandeira

RUA SAO FRANCISCO XAVIER — MARIZ E BARROS — Vendemos ótima propriedade industrial com 6.000 m2, tendo 3.000 m2 cobertos, servindo para oficinas ou laboratório, Rudolf Karter e Cia. Ltda. Avenida Rio Branco, 173 sobreloja. Tels. 42-4635 e 22-6545. 17751 1900

Rio Comprido

CASA — Vende-se 1 casa de 2 pavimentos na Rua Santa Alexandrina. — Tratar pelo tel.: 22-5432. 13022 2001

RIO COMPRIDO — Apartamento a venda Rua Estrela n.º 50 acabamento esmerado edificio sobre pilotis c/ garagem e play-ground, sala, varanda, um ou dois quartos, dependencias completas p/ empregada. Preços sem reajustamento. Tratar diretamente com a Construtora Exa S.A. Rua Quitanda 62 — 11.º and. s/1104 e .. 1107. Tel. 42-9621. 9907 2001

Santa Teresa

SANTA TERESA — Vendo no Bêco da Lagoinha n.º 37. Prédio em terreno medindo 15,70x55,00 m. constando de varanda, saleta, sala, 5 quartos, banheiro, cozinha e grande área. Nos fundos há 3 quartos para dependências de empregados. Preço: Cr$ ..... 1.300.000,00, sendo Cr$ .... 800.000,00 à vista, Cr$ 200.000,00 em prestações mensais de Cr$ .. 2.328,00 e Cr$ 300.000,00 em prestações mensais de Cr$ ..... 6.673,00. Este logradouro encontra-se apeando na rua Alte. Alexandrino, 1.112, seguir estrada Dom Joaquim Mamede, onde começa. Ver e tratar com sr. Joel na Imobiliaria Lemos Ltda., à Av. Nilo Peçanha, 26, sala 701. Tels. 22-2483 ou 42-9506. 34357 2100

São Cristóvão

S. CRISTOVÃO — Grande Oportunidade — Vendem-se magnificos e espaçosos apartamentos em construção bastante adiantada, local bastante aprazivel e descortinando bonito panorama em edificio de 3 pavimentos sobre pilotis, de solida construção e primoroso acabamento compostos de vestibulo, grande sala, otimo jardim de inverno envidraçado, dois esplendidos dormitorios, banheiro completo com box espaçosa cozinha c/ armario grande quarto de empregada c/ banheiro completo e area de serviço com tanque. Preços fixos sem possibilidade de reajustamentos futuros desde Cr$ 620 mil com pequeno sinal, grande facilidade de pagamento durante a construção e grande parte financiada a longo prazo. Ver diariamente inclusive hoje a Rua Chaves Faria n 390 (esta rua começa no Largo da Cancela) e maiores detalhes com os proprietarios "Musa" Melhoramentos Urbanos S. A. rua da Quitanda 80 — 6.º — Tel.: 23-3178 e 23-3665. 20344 2200

Zona Industrial

ESTRADA PRESIDENTE DUTRA — Pôsto de Gasolina e Restaurante. Situado em Itatiaia de frente para a Estrada Presidente Dutra em terreno de 1.350,00m2. e para entrega desocupado. Preço: Cr$ 470.000,00 com parte facilitada, CIVIA — Trav. Ouvidor, 17 — (Sec. de Vendas, 2.º and.) Tel.: * 52-8166, de 8,30 às 18,00 hs. 34530 2400

AREAS JUNTO AV. BRASIL 22 x 50, 65 x 40 e 40 x 40 em Bonsucesso na Penha, planas — Eng. TITO LIVIO vende — Av. Rio Branco 134 — ... 42-1769 e 57-9074 — Avalia, vende e compra imoveis. 15250 2400

VENDE-SE — Dez lotes — 3.600 m2. juntos ou separados, à vista, ou a prezo, a poucos minutos da Praça Mauá, estrada Rio-Petrópolis K 26. Tratar com o proprietário, telefone: 37-2552. 25036 2400

PRAIA DO CAJU — Vendo área de esquina 30x50 — Plantas e detalhes Rua México 98, sala 1206 — Severino Silva, tels. 42-2454 e 32-4892. 140662 2400

Tijuca

TIJUCA — MUDA — Vendo otimo apto. de frente 2 por andar, 1.º andar elevado 2.30 acima da rua, com 3 amplos quartos, um deles com armario, sala de 6 x 4 com varanda, otimo banheiro completo com box, ampla cozinha, confortaveis deps. de empregadas, garagem e enorme area de serviço ensolarada, vazio, pronto para habitar. Preço 930 mil cruzeiros, metade em 4 anos. Ouvidor 183, 3.º — Sala 303 — Telefone 43-5340. 28248 2500

TIJUCA — Vendo prédio de 1 pav. com sala, 3 quarts, etc. jardim e quintal vazio. Rua dos Artistas n. 101, Preço 850 mil cruzeiros, sendo 500 mil a vista o restante financiado — Tratar com HUGO CINTRA — Av. Rio Branco 128, 14.º, s/ 1414 — Tel.: 52-7660. 13031 2500

COMPRA E VENDA DE PRÉDIOS E TERRENOS

RUA URUGUAY — Vendemos aptos. em inicio de construção com 1, 2 e 3 quartos e demais dependências. Plantas e melhores informações com Ruy Barbosa, rua Evaristo da Veiga 16, sala 503 — Fone 22-3692. 24256 2500

TIJUCA — Oportunidade — Vendo junto a R. Haddock Lobo, uma ampla residência de 2 pavimentos, em centro de terreno de 16x11. — 1.500 contos com facilidades a combinar. — Detalhes pessoalmente com sr. Simões, Av. Antônio Carlos, 615, sala 1002-C. 12020 2500

TIJUCA — O leiloeiro Arlindo, autorizado por alvará do m. m. sr. dr. juiz da 1.ª Vara de Familia, venderá, no dia 8 do corrente, às 16 horas, em frente ao mesmo, o direito e ação sôbre o prédio de dois pavimentos, sito à rua Maria Amália n.º 653. Divide-se o 1.º pavimento em 4 quartos, sala, cozinha, quarto e w.c. de empregada e 1 varanda. O 2.º pavimento divide-se em 4 quartos, sala e banheiro. O porão em 2 cômodos assoalhados e forrados. Terreno de 11,00 metros de largura por 39,70 metros de extensão. — Anúncios detalhados no "Jornal do Comércio". Infs. pelo tel. 23-0966. 18376 2500

ALTO DA BOA VISTA — Vende-se 2 prédios precisando de reforma, com 3 qtos. 2 sls. etc., cada um com terreno que mede 23,80 x 45,00 mais ou menos, com tôda a condução à porta e comércio, sitos à Rua Boa Vista 123 e 125, juntos ou separados, facilita-se à metade. tratar na clínica à Rua Boa Vista n. 98, com Euclides, ou com o Diretor da mesma dr. Xavier do Prado. 13056 2500

ATENÇÃO: Rara e unica oportunidade! Todos apartamentos de frente, lado da sombra edificio de fino gôsto à Rua Conde de Bonfim, Edificio Mont'Imperial composto: vestibulo, 2 amplas salas, 3 ótimos quartos, copa e cozinha c| armários embutidos c| área e dep. empregada. Magnífico negócio! Sinal de 100.000,00 na promessa 100.000,00 nas chaves .... 200.000,00 — Prestações mensais de 10.000,00. Financiamento de 50% em 5 anos. Tratar diretamente tel. .... 26-0281 ANITA GELBERT — Atendo diàriamente das 9 às 20 horas — Notar bem: lado da sombra todos apartamentos de frente. Ultimos apartamentos disponiveis. 2869 2500

ATENÇÃO! Rara oportunidade! Vendo apartamentos todos de frente no mais fino ponto da Tijuca defronte a Praça Satamini esquina Campos Sales, composto de vestíbulo, ampla sala, jardim de inverno, 2 ótimos quartos c| varanda, banheiro, copa cozinha, área, dependências de empregada. Sinal de .... 50.000,00 na promessa ...... 50.000,00 prestações mensais de 5.000,00. O saldo em pequenas parcelas. Preço .... 450.000,00. Tratar tel. 26-0281 — ANITA GELBERT. Atendo diàriamente das 9 às 20 horas. Otimo negócio! 27007 2500

LUXUOSA RESIDÊNCIA — Situada próximo ao Tijuca Tênis Clube e Praça Saenz Pena (em rua transversal) e para entrega desocupada constando de: Varandas, hall, 3 salas, tendo 1 delas lambris em mármore, escritório, toilette social, 4 dormitórios tendo 2 dêles vestiários, 2 banheiros completos em côr, sala de almôço, copa, cozinha, 2 quartos, 2 banheiros para empregada, garage. Tôda pintada a óleo e tendo 480,00m2. de área construída. Preço Cr$ 5.000.000,00 com 50% financiada em 5 anos. CIVIA — Travessa do Ouvidor, 17 — (Sec. de Vendas, 2.º andar.) Tel.: ... * 52-8166, de 8,30 às 18,00 hs.

LUXUOSA RESIDÊNCIA — Para entrega desocupada, excelente residência, situada à Avenida Edson Passos (antiga Av. Tijuca), Usina, constando de: Jardim de inverno e hall com pisos em mármores, 3 varandas, grandes living, sala de jantar, toilete social, bar, 7 quartos todos com armários embutidos, 3 banheiros sendo um em mármore, copa, cozinha, lavanderia, 3 quartos e dep. de empregada, garagem para 2 carros, casa tôda pintada de óleo. Preço: Cr$ 5.500.000,00 com parte financiada em 10 anos. CIVIA — Trav. do Ouvidor, 17 — Tel.: * 52-8166 (Sec. de Vendas, 2.º andar) de 8,30 às 18,00 horas.

TIJUCA — Ótimos apartamentos em Edificio de 4 pav., sôbre pilotis e com elevadores, construção adiantada. Situado à rua Adalberto Aranha, 57, constando de: 1 sala, J. Inverno, 3 quartos, banheiro completo com box, cozinha, quarto e dep. de empregada, abrigo para automóvel. Preços: Cr$ 780.000,00 à Cr$ ...... 870.000,00 com 50% financiado em 5 anos após o habite-se e 50% facilitado conforme o andamento da obra. CIVIA — Trav. do Ouvidor, 17 — (Sec. de Vendas, 2.º and.) Tel.: * 52-8166 de 8,30 às 18,00 hs. 34531 2500

TIJUCA — Atenção — Ultimos apartamentos. Vende-se os ultimos apartamentos do Edificio D'El Paraiso, com 3 ótimos quartos, 2 salas, armários embutidos, ótima cozinha, (8,60 m2), banheiro completo com box, quarto de empregada, banheiro de empregada, área de serviço com tanque. Antena para rádio e televisão para cada apartamento. Acabamento de 1ª. Elevadores de superluxo. Rua Conde de Bonfim, n.º 519 — Perto do Tijuca Tenis Clube. Com 10% de sinal. Prestações suaves. Com 50% financiados em 5 anos. Tratar com os proprietários no próprio local. Rua Conde de Bonfim, n.º 519. 83818 2500

TIJUCA — Muda, prédio próximo à rua Conde de Bonfim, vende-se confortável prédio de 2 pavimentos, 4 quartos, três salas, amplo banheiro de côr; outro menor, ótima cozinha, garagem, varanda, quarto e banheiro para serviçal, tôdas as esquadrias laqueadas, paredes e teto a óleo (tudo brilha) — Preço 1.600.000 cruzeiros — Aceitam-se propostas — Facilita-se o pagamento — Está vazio — Entrega imediata — Tratar na Organização Técnica Imobiliária Norma Limitada, à rua do Carmo 71, salas 801 e 802. 10666 2500

TIJUCA — Vendo casa nova, em centro de terreno, com boas acomodações, tendo 2 salas, jardim de inverno, 4 quartos, garagem e demais dependências. Preço Cr$ 2.500.000,00. Facilita-se o pagamento. Informações só pessoalmente com Olivieri — Rua da Assembléia, 104-5.º andar — Salas 512 e 514. 30932 2500

Urca

URCA — Vendo no principio da Av. S. Sebastião, magnífico lote de 13 x 40, ou 30 x 40, com facilidade. C. Joppert, Quitanda, 59, 1.º s. 7. 10027 3600

Vila Isabel

CASA VASIA — Vende-se a casa lefone 38-3936. 10065 2700

VILA ISABEL — Vendem-se juntos ou separadamente os prédios da Rua Souza Franco ns. 553 e 561, ambos com 2 salas, 3 quartos e demais dependências. O de n.º 553 encontra-se vazio podendo ser visto diàriamente das 8 às 18 horas. Preço de cada Cr$ 600.000,00 com financiamento de 50% em 10 anos pela Tabela Pryce. Tratar à Rua São José 50 7.º and. sala 702. Tel. 42-0100. 5878 2700

VILA ISABEL — Vendo na Rua Engenheiro Gama Lobo, seis lotes de terreno, com 12 x 30 cada — Preço Cr$ 320.000,00, com 50 por cento financiados. Milton Magalhães — Av. Erasmo Braga n. 255, sala 404 — tel. 22-6128. 16838 2700

Subúrbios da Central

PRONTA ENTREGA — Rua Esmeraldino Bandeira, 39, bem proxima da Estação de Riachuelo. Em edificio acabado de construir presentemente, vendo ótimos apartamentos situados n. 3.º andar, contendo: hall, boa sala, dois confortável dormitórios, banheiro completo, cozinha, W.C. de empregada e área de serv. — Preços a partir de Cr$ 450.000,00 sendo 40 por cento a vista e 60 por cento financiados em 5 ou 7 anos — Tratar com Avila Raposo — na rua Sen. Dantas 76 — 10.º and. s| 1007. Tel. .. 52-0579, ou no local de 9 às 12 horas, com o sr. MARIALDO. 10025 3800

ENCANTADO — Terreno com 600 m2, vendo na Rua D. Guilhermina, entre os ns. 701 e 727, medindo 16x34. Preço 350.000 cruzs. Tratar com o Sr. Mário Rei, Av. Rio Branco, 135, 1.º sala 208, tel. 22-5536. 27069 2800

PIEDADE — Vende-se prédio antigo de um pavimento com 3 quartos, sala, quointal, jardim, etc. — O terreno mede 11x40 — Rua Bernardino de Campos — Preço: 550 mil cruzeiros — Aceitando-se ofertas — Facilita-se o pagamento — Tratar com os procuradores: Organização Técnica Imobiliária Norma Ltda. — Rua do Carmo 71, salas 801 e 802. 14057 2800

ROCHA — Vende-se em terreno de 9 x 35 mts., casa térrea, composta de 3 quartos, sala, copa, cozinha, banheiro com box, grande dependência de empregada com W.C., e quintal. — Preço Cr$ 800 mil. Ver e tratar à Rua Canindé, 69 — Rocha ou pelo telefone 48-5766. 10884 2800

LARGO DOS PILARES — Vende-se ótimos apartamentos para entrega imediata, constando de: Grande sala, 2 amplos quartos, cozinha, banheiro completo e área com tanque. Ver no local à Av. Suburbana, 6725 e tratar na IMOBILIARIA DELAMARE S.A Av. Pres. Vargas, 446, 3.º andar s. 304, tels. 43-6735 e 43-1155. 19325 2800

Jacarépaguá

JACAREPAGUA' — Junto à Estrada 3 Rios, vendo lotes de 15 x 100 a partir de 100 mil cruzeiros com entrada de 10 por cento, saldo em 84 meses sem juros, localizados à Estrada Guanumbi, esq. da Rua Timboassu. tratar com Oliveira à Rua Timboassu n. 150 domingo até às 15 horas, ou Av. Erasmo Braga, 227, 3.º s. 304, diàriamente das 16 às 18 horas. Fones .. 42-0030 ou 52-8242. 12053 3601

Méier

MEIER — Compro casa pode ser de vila, perto da estação que tenha no mínimo 2 quartos — Guardo segrêdo — Disponho de Cr$ 200.000,00 para dar de entrada — Queira telefonar para 23-4885 das 10 às 12 horas. 14048 3100

MEIER — Vende-se uma linda residência à Rua Basilio de Brito 205 c| jardim, varanda, entrada para carro uma sala em grafitex, 3 quartos, banheiro completo, cozinha e fogão a gás, copa, banheiro, quarto e WC p| empregada independente. Area 12 x 30. Preço Cr$ 900 mil facilitando pequena parte. Tratar com o proprietário. 29155 3100

ATENÇÃO! Rara oportunidade! Vendo apartamentos p. entrega imediata à Rua Coronel Costa, 52 ao lado da Dias da Cruz, perto de tôda a condução composto de: vestibulo, ampla sala, ótimos quartos, ótima cozinha, banheiro area, dep. empregada. — Forma de pagamento: Sinal .... 100.000,00 nas chaves 150.000,00. — O saldo financiado em 5 anos. Tratar 26-0281 - Anita Gelbert. Atendo diàriamente das 9 às 20 horas. Otimo negócio. Ver no local a qualquer hora. 10020 3100

MEIER — Vendem-se, prontas para habitar, ótimas casas com 3 quartos, 2 salas, varanda, cozinha, banheiro despensa, quarto e WC. de empregados — Rua Miguel Angelo n. 633 — (Cachambi) Cr$ 200.000,00 de entrada Cr$ 100.000,00 na entrega das chaves e o restante financiado em 10 anos pela Tabela Price. Podem ser visitadas a qualquer hora — Tratar à Rua Visconde de Inhaúma 39 — 5.º andar — Tel.: 43-0317. 10090 3100

Sub. da Leopoldina

BONSUCESSO, junto à Matriz, boa casa, com 3 quartos, 1 sala, copa, cozinha, varanda envidraçada, garagem, jardim e quintal cimentado, tanque ladrilhado. Aluguel 6.500,00, ou vende-se 1.200.000,00, c. 40% financiado. Informações com o sr. Ferreira até às 10,30 - 22-4751. 10087 3200

BRAZ DE PINA — Terreno — Vende-se na melhor rua dêste bairro, ótimo lote medindo 10 mts. de frente por 25 de fundos. Ver à rua Coirana, junto ao n.º 258. Informações com o proprietário, à rua Grauna, 172 ou pelo telefone 30-9771. 16789 3200

Ilhas

ILHA DO GOVERNADOR — A Av. Paranapuã, 1543 (Tauá) em final de construção, em Edificio de 2 pavimentos, apartamentos constando de: Entrada, 1 ampla sala (23,00 e 30,00 m2), 2 e 3 quartos, banheiro completo, cozinha, quarto e dep. de empregada e Entrada, quarto, banheiro completo, pequenas cozinha e área de serviço. Preços: Cr$ .... 630.000,00 a Cr$ 725.000,00 e Cr$ 240.000,00 a Cr$ 275.000,00 com 50% financiado após o habite-se. CIVIA — Trav. Ouvidor, 17 — (Sec. de Vendas, 2.º and.) Tel.: * 52-8166, de 8,30 às 18,00 hs. 34526 3400

ILHA DO GOVERNADOR — Vendo grande predio a poucos passos da praia — tem 2 pavtos. e 2 garages — Area construida 400 m2. — Preço de ocasião — 1.500.000,00 — Ver à rua Capitão Barbosa 448 — e tratar com Andrade — Av. Rio Branco 117 sl. 510 — Tel. 42-3265. 16854 3400

ILHA DO GOVERNADOR — Terrenos sem entrada e sem juros, na rua Visconde Delamare, próximo ao Hospital Paulino Werneck, em prestações mensais de Cr$ 2.000,00. Ruas urbanizadas e asfaltadas. (Não é promessa). Venda no próprio local. Não percam esta oportunidade único que não mais voltará. Poucos lotes existem ainda. 34916 3400

ILHA DO GOVERNADOR — Cr$... 250.000,00. Vendo ótimo terreno medindo 10 x 38, junto à Praia Saco da Rosa. Facilito. Tratar c| PINTO LIMA, Av. Rio Branco, 131, sala 403, da Rua S. Francisco Xavier, 530, Tel. 32-7536. 34717 3400

Petrópolis

PETRÓPOLIS — Alto da Serra. Terreno — Vendo 11 lotes planos. Tem luz, água, etc., área total: 1.800m2. Plantas e infs. c| Basilio, 22-3712. 24191 3500

ITAIPU — Vendo grande solar proprio p'ra elegante casa de campo ou colônia de férias, em centro de grande terreno — Preço de ocasião Cr$ 1.800.000,00 — Plantas e informações com o sr. Pedrosa — Av. Rio Branco 117 — 3.º sala 322 — Tel. 32-2418. 14046 3500

PETRÓPOLIS — Vendo grande área terreno, perto da Fazenda Inglêsa, proprio para loteamento, em frente a nova estrada Rio-Petropolis, clima previlegiado — Preço ocasião Cr$ 4.000.000,00 — Tratar sr. Pedrosa — Av. Rio Branco 117 — 3.º andar sala 322 — T. 32-2418. 14047 3500

Teresópolis

VENDE-SE SITIO, em Teresópolis, c/ 18.000 mts. quadrados, casa nova, estilo chalet suiço, com varanda, sala grande, 2 quartos grandes, sala de jantar, grande banheiro, cozinha com fogão a gás engarrafado, garagem, muita água, área com tanques, estufa com muitas plantas raras, muitas árvores e fruteiras. — Tratar diretamnete com comprador (não intermediário). FRANKLIN, Caixa Postal 109, Teresópolis, Est. do Rio. 1809 3600

TERESÓPOLIS — Parque do Imbui — Vendo aproximadamente 5.000 m2, representados pelos lotes 349-B, 350-A, 359-B e 351-A, da estrada do Circulo Novo — Preço de rarissima ocasião: Cr$ 400 mil, 50 por cento a vista e 50 por cento financiados em 5 anos — Tratar diretamente com o proprietário à Av. Rio Branco 131 — 16.º andar, grupo 1612 — Telefone 52-6213 e 32-3635 — Vendo também separados. Tenho quem mostre. 4831 3600

TERESÓPOLIS — Vendo magnifica casa com terreno de 21.000m2. A mais bem situada do Rancho Santo Antônio. Tratar pelo tel. 22-C512 ou no local, todo fim de semana. "Vivenda Santo Antônio" 13951 3600

Terrenos p/Veraneio

PATI DE ALFERES — Terreno — Vende-se, 12 x 50, perto da Estação, Cr$ 45.000,00. — Tratar pelo telefone 34-4096. 29139 3700

FRIBURGO — Vende-se magnifico lote no Parque D. João VI em frente ao lago, área de 2.000 m2 com solida casa antiga com 3 quartos, 2 salas grandes, cozinha, banheiro e grande varanda ao redor, terreno todo plantado com arvores frutiferas em franca produção muita agua e luz eletrica. Tratar pelo telefone 27-4721. 14021 3700

ARCOZELO — Vendo ótima granja, à Estrada da Maravilha, com área plana de 6.633 m2, e casa nova, tôda mobiliada, com louças, ferramentas, etc. Preço baratissimo. Tratar com PINTO LIMA, Av. Rio Branco, 161, sala 403, tel. 32-7536. 34718 3700

Sítios e Fazendas

SITIO vende-se ótimo sitio com casa, garage, cocheira e grande pomar. — Dista 50 minutos de Petrópolis, entre Pedro do Rio e Areal, por estradas asfaltadas macadamizadas até o local. — Area 45.000 m2. c| córrego e nascente própria. Cr$ 700.000,00 — Tratar com o proprietário — Tel.: 25-2227. 16785 3800

AREAS DE 10.000 a 180.000 m2. — Vendo a partir de 8,00 por m2. com apenas 10 por cento de entrada o restante em 5 anos sem juros — Belos sitios a 90 minutos da Praça Mauá. — Terra fertil, muita água, rio navegavel, cerca todo o loteamento — Associação Cooperativista. Condução gratuita ao loteamento. — Tratar com dona IVONE — telefone 22-9175 e à noite no telefone 49-0949. 13087 3800

TERESOPOLIS — Vendemos urgentissimo, sitio situado em local de clima sêco e saudável a 1.000 ms. de altitude e a 30 minutos do centro de Teresópolis, pela estrada Teresopolis-Friburgo. Mede 441.000 m.2 mais de 9 alqueires geométricos. Boa casa, mata virgem, pasto e varzea para cultura de frutos legumes, cereais, flores, etc. — Nascente de água potável. Rara ocasião. Preço 830 mil cruzeiros. A vista 320 mil cruzeiros e em 3 anos 510 mil cruzeiros. Informações em Teresopolis. Parque Regadas. Loja 33 — Tel. 2716 — No Rio: Av. Erasmo Braga 227 — Grupo 1015 — Tel. 52-0283. 12054 3800

FRIBURGO — (SÍTIO)

Vende-se um, medindo 16.554 m2 de terras, com 3 lindos riachos encachoeirados e floresta, lugar muito pitoresco, no melhor clima do Est. do Rio, área demarcada com planta, e estrada de rodagem boa para jeep, local de grande valorização imediata e surpreendente. Preço e forma de pagamento: 5 mil cruzeiros na escritura e 80 prestações mensais de 1.500 cruzeiros, sem juros. Informações no Rio, tel. 32-1819, ou em Friburgo, tel. 2188, com Andrade. 11040 3800

FAZENDA GOIAS

Vendo ótima e moderna fazenda, a 30 minutos de Goiânia, próxima da futura Capital do Brasil, com 700 alqueires geométricos: 250.000 pés de café produzindo; 1.000 cabeças de gado de raça, nelore e gir; grandes invernadas, com a produção de 16.000 sacas de café; máquina de beneficiar café e arroz; serraria, carpintaria; luz elétrica; 200 alqueires de mato em pé; ótima e moderna residência, com apartamentos. Tratar com Teixeira. Tel. 47-1898 e 42-7536. 19436 3800

FAZENDINHA EM PAULO FRONTIM — VENDO

ou troco por automóvel, situada em clima adorável, altitude 500 metros, dista do Rio 1 hora e 40, mede 290.400 m2 em várzeas de culturas, matas e pastos, nascentes água potável e 2 riachos encachoeirados, pomar variado, franca, produção, residência confortável c/ 4 dormitórios, 2 quartos de banho, cozinha, salão, grande varanda, centro de grandes bosques, moinho fubá, casa para empregados, curral, local pitoresco. Rara ocasião. — Maiores detalhes com Sr. Soares, Av. Presidente Vargas, 435, 9.º, sala 903-A — Telefone: 43-0655. 14033 3800

FAZENDA EM PETRÓPOLIS VENDO

Situada em clima adorável, altitude 650 metros, dista do Rio 1 hora e 40, mede 30 alqueires geométricos, em culturas, matas e pastos, residência confortável, 6 apartamentos, grande salão com lareira, sala de almôço, copa, cozinha, ampla varanda em São Caetano, tôda volta, porão habitável, totalmente mobiliada, água encanada de mina abundante, luz elétrica própria, centro de grandes bosques e jardins, aviário, 9.000 aves puras, pocilga, 100 porcos, cavalariças, 10 cavalos, estábulo, 40 bovinos, usina elétrica, 10 casas de boa construção com água e luz prédio novo, construido para hotel com 10 apartamentos, refeitório, copa, cozinha, a 300 metros da sede. Rara ocasião. Detalhes com Sr. Soares. Av. Presidente aVrgas, 435, 9.º, sala 903-A — Tel. 43-0655. 14034 3800

SITIO — Vendo, para granja ou loteamento, proximo a Niterói, pela estrada asfaltada, seis alqueires de ótimas terras, água nascente em abundancia, mato, vargens, pasto, pomar com variadas fruteiras, boa topografia, clima saluberrimo, pequena casa com água canalizada, uma ótima mina de feldspato em produção — Tratar com OTTO LEMGRUBER PORTUGAL — Rua Conceição 13, 4.º andar — sala 406. Tel. 4726. Niterói.

CASAS DE CAMPO — Vendo 2 casas antigas, ótimas para moradia ou "week-end", uma delas de pedra, com 2 salas, 3 quartos, lareira, varanda, etc., gerador elétrico francês, a óleo, situada em centro de grande terreno, necessitando reparos, junto da pitoresca Estação de Queimados, a 45 minutos da Av. Rio Branco, pelos novos elétricos que são diretos, em prestações mensais de Cr$ 2.500,00 — Tratar em Queimados, com nossos corretores, na Padaria Mocidade, junto da estação lado do cinema — No Rio, Av. Almirante Barroso 90 — sala 417 — Tel. 42-8625. 13091 3800

GRANJINHAS E SÍTIOS

RAIZ DA SERRA — TERESÓPOLIS — NOVA ESTRADA RIO-TERESÓPOLIS — FRIBURGO

- Lotes minimos de 1.000 m2 — Cr$ 400,00 mensais sem entrada e sem juros.
- Areas de 2.000-5.000 a 30.000 m2 — prestações a combinar.
- Temos 4 elementos principais — Clima serrano, altitude de 250 mts., água, terras para qualquer cultivo, condução.
- 14 ônibus diários Rio-Friburgo, cortando o loteamento.
- Estrada asfaltada até maio de 1957
- 2 trens diários, a 250 mts. da Parada Modêlo, começa o loteamento. Antes de Teresópolis.
- 20 minutos de Teresópolis, e 64 kls. da Praça Mauá
- 78 nascentes, cortando várias áreas loteadas
- 42 residências próprias, escola, bomba de gasolina, bar, armazéns
- Hotel com lago em forma de piscina em março de 1957 — 6 granjas funcionando
- Terras planas e pequenas elevações com água, servindo de plantio desde o trigo até oliveiras e café
- Temos no próprio loteamento, Olaria — Armazém e Serraria para fornecimento para quem desejar construir
- Alugamos tratores agricolas e terraplenagem para facilitar o plantio
- Valorização de 40% dentro de 12 a 18 meses, devido à conclusão da pavimentação das estradas. Ruas abertas.
- Somos os proprietários — Dec Lei 58 — registramos escrituras a qualquer época. Lotes marcados.
- Levamos ao local sem compromisso, às quintas-feiras e domingos. V. S. será uma visita a nossas GRANJAS CADETE FABRES.

RUA DA QUITANDA, 67 — SALAS 603 À 605 — TELEFONE 22-3807 — RIO

FAZENDA --- GOIÁS

Vendo magnífic. Fazenda, no Sul de Goiás, em terra roxa e vermelha com 5.000 alqueires de 48.400 m2, em mato, varjões, campo e bons pastos, ótima sede, própria para criar e engordar gado. É servida por rodovia federal, tendo campo para avião. Dista 135 km de Goiânia e 130 de Itumbiara, na divisa do Triângulo Mineiro. Tratar na Av. Almirante Barroso n.º 90, sala 911, das 9 às 11 horas. Telefones 42-7536 e 47-1898, com Teixeira. 10819 91

Escritório João Menezes

ADVOCACIA E IMÓVEIS

Contratos comerciais — questões de família execuções — inventários — assuntos imobiliários. Edifício Santo Angelo — Sala 905. Rua da Quitanda n. 30. 10102 91

AV. ATLANTICA

Ap. vendo com 2 salões, jardim de inv., 4 amplos quartos. Base 3.500.000. Aceito ap. menor na Av. At. 37-5020 Saraiva. 27919 91

Terreno Niterói 15 x 30

Vende-se por motivo de viagem um terreno, òtimamente localizado, com planta aprovada para construção de um edifício de 7 andares, dando 16 maravilhosos apartamentos, com licença para até 1957. Preço inclusive os estudos e a planta Cr$ 1.200.000,00. Tratar urgente: Sociedade Imobiliária "ICCA" Ltda., Av. 13 de Maio n. 23 - 4.º andar, telefones 24-8597 — 52-2212. 13127 91

SENHORES SÍNDICOS DE CONDOMÍNIOS!

Garantam a eficiência de sua administração promovendo a formação profissional de seu porteiro no Curso de Preparação de Porteiros-Zeladores, organizado pelo Instituto Brasileiro de Cidadania e Administração, Rua México n. 21 - 5.º. Inscrições abertas. 13089 91

Curso de administração imobiliária

Destinado ao preparo de pessoal para as companhias imobiliárias e formação de administradores de conjuntos residenciais. Além do estudo das leis e regulamentos pertinentes ao asunto, o Curso compreende tudo o que diz respeito à operação e manutenção de prédios, relações com o público e medidas de vigilância e segurança. Inscrições abertas na secretaria do Instituto Brasileiro de Cidadania e Administração, Rua México, 21 — 5.º andar. 13090 91

SE VOCÊ É CORRETOR

ativo, inteligente e honesto, procure-nos. Excelente oportunidade para ganhar muito dinheiro — Rua México, 111 — 13.º andar — Grupo 1302 — (Edificio Tampico). 34113 91

APARTAMENTO — PRAIA DO FLAMENGO

Vende-se um por andar, maravilhoso apartamento em final de construção, composto de hall, escritório, 2 enormes salões, 4 dormitórios, 2 quartos para empregadas, copa-cozinha, sala de almôço e garagem para 2 carros. Preço de grande oportunidade. Tratar: Sociedade Imobiliária "ICCA" Ltda., Av. 13 de Maio n. 23 - 4.º andar, telefones: 42-8597 — 52-2212. 13125 91

Grande Apartamento — Av. Atlântica

Familia por motivo de mudança, vende seu maravilhoso apartamento no andar alto, de frente para Av. Atlântica, edificio de construção luxuosa, composto de enorme hall, 2 salões, 4 dormitórios, 2 banheiros, 2 quartos para empregadas e uma ótima garagem. Vende-se muito barato, exigindo-se sòmente o pagamento à vista. Cr$ 2.950.000,00. Tratar pelo telefone 42-1188. 13124 91

CASA -- JARDIM BOTÂNICO

Vende-se uma linda e luxuosa casa no centro de jardim, construção recente, no melhor ponto dêste bairro, rua sossegada, com 2 salões, 4 dormitórios, grande jardim de inverno, copa-cozinha, 2 luxuosissimos banheiros, 2 quartos para empregadas e garagem. Tôdas as peças são amplas e bem decoradas, com muitos armários embutidos. Tratar pelo telefone 42-1188. 13128 91

VENDE-SE um ótimo terreno em Gramacho, Rua Diamantina n. 893. E. do Rio — Tratar pelo tel. 37-4654 — Mario Lourenço. 27901 91

CASA

Vende-se, à Rua Maxwell, 44, c/ 3 quartos, 2 salas, banheiro completo, cozinha e quintal. Tratar no local. 27877 91

Mat. de Construção

TÁBOAS CONSTRUÇÃO

Obra terminando. Vendemos tábôas e caibros inteiros, 100% aproveitáveis. Ver e tratar na obra, Rua Visconde de Pirajá, 68 — Ipanema, c/ Sr. Rafael. 16803 79

Modas e Bordados

SENHORA chegada da argentina, vende lindas sweters e casaquinhos de cashemires, jerseys, etc. Rua Toneleros, 125, ap. 601, Copacabana, tel. 37-5756. 14014 81

PELES

Reformas, consertos, lava seus agasalhos, velhos ficam novos, faz lindas estolas, renova suas colchas de vicunhas — Rua Marquês de Olinda, 38 — Botafogo. Telefone 26-7873. 28026 81

OCASIÃO vendo CASACO 3/4 petit-gris man. 44-46 por 6 mil cruzeiros. Duas renard argenté 8 mil cruzeiros. Marque hora à tarde tel. 47-1061. 13100 81

Achados e Perdidos

APÓLICE EXTRAVIADA

Para os devidos fins e efeitos declaro haver-se extraviado a apólice n.º 500.834, emitida pelo INSTITUTO DE PREVIDÊNCIA E ASSISTÊNCIA DOS SERVIDORES DO ESTADO (IPASE), sôbre a minha vida, não havendo feito cessão nem transpasse da mesma apólice, da qual vou solicitar emissão da segunda via, ficando o original dêsse mesmo titulo n.º 500.834 nulo para todos os efeitos.

Rio de Janeiro, 26 de julho de 1956.
Joanna Kamel 12027 61

PRAÇA GENERAL OSÓRIO

Vende-se o apto. 220 do Ed. "João Ernesto", esq. Visc. Pirajá com Teixeira de Melo, pronto, de entrada, quarto-sala conj., banheiro e kitch. Serve para residência ou com. Ver no local e tratar na bombonière da Rua Fernando Mendes n. 28-B — Copacabana. Pôsto 2. Preço: 400 mil cruzeiros, sendo 50% à vista, restante facilitado e financiado. 27911 91

SALAS -- AV. RIO BRANCO

Vende-se no Edifício Marquês de Herval, Av. Rio Branco n. 185, 2 grupos 2110 e 2117. Preço Cr$ 1.500.000,00 cada um, condições a tratar na Sociedade Imobiliária "ICCA" Ltda., Av. 13 de Maio n. 23 - 4.º andar, telefones 42-8597 e 52-2212. 13126 91

EXCELENTE APARTAMENTO

Vende-se por Cr$ 450.000,00 um belíssimo apartamento situado na Rua Paim Pamplona, 706 — Apto. 401 (Entre Riachuelo e Rocha) — 2 quartos, 2 salas conjugadas, cozinha, banheiro e dependências de empregada. Tratar com D. Carmen — Fones 42-6419 e 32-4555 (das 10 às 13 horas e das 15 às 17 horas) exceto sábados e domingos. Chaves no apartamento 101 com D. Irene. 30915 91

CASAS DE MADEIRA

PRÉ-FABRICADA

Valorize seu terreno colocando uma de nossas casas pré-fabricadas, em alto luxo, adquirindo um arenda ou moradia própria. Colocamos para o Distrito Federal, Estado do Rio — Maquete e mais detalhes em nosso escritório: Largo de São Francisco, 26 - 14.º - sala 1.408 — Edifício Patriarca. 84491 91

INSRUMENTOS DE MÚSICA

PIANO LUX — Vende-se um piano em cerejeira clara com mecânica alemã "RENNER-STUTTGART" à Rua Marquês de Valença, 88. 13066 75

PIANO — Vende-se um com cêpo de metal, cordas cruzadas, 88 notas e teclado de marfim. Cr$ 34.000,00. Praça General Tibúrcio 83 apto. 512. Tel.: 46-6426. 13070 75

PIANO — Vende-se a particular, facilitando-se um pouco, um piano com alta sonoridade. Ver e tratar à Rua dr. Satamini n. 135-B. Tijuca. 13065 75

PIANO — Tôdas as marcas à vista e 20 meses. Rua Dois de Dezembro 112 — Catete.

COMPRO 1 piano familia compra um sem intermediário. Fone ... 45-1581. 18058 75

COMPRO 1 PIANO

TELEFONE: 25-7499
Até Cr$ 40.000,00 — URGENTE 13074 75

COMPRO 1 PIANO 47-2361

29031 75

COMPRO 1 PIANO 32-3857

5056 75

BECHSTEIN, Bluthner, Lux, Brasil, Welmar e outros conhecidos fabricantes nacionais e estrangeiros. Não compre o seu piano sem conhecer o nosso stock e preços. Largo do Machado, 8, loja H. Galeria ao lado da Caixa Econômica. 12075 75

ACORDEON — 120 baixos, italiano — Vende-se urgente — Base 14.000 aceita-se oferta — Rua Barata Ribeiro 435 — Com o porteiro. Copacabana. 27874 75

PIANOS e ACORDEONS — Técnico estrangeiro afina, conserta, reforma, avalia e estermina cupim em casa do freguês — Máxima garantia — Preço econômico e orçamento gratis — Tel. 46-8698 — SR. VICTOR. 10057 75

PIANOS DE 88 NOTAS — NOVO — Vende-se modêlo Alemão — Francês e Inglês — desde 18 mil cruzeiros. Facilito o pagamento; cepo de metal. Cores bonitas. Rua Hans Staden n. 13 — Real Grandeza. Frente ao n. 243. Fone 46-1037. 25215 75

COMPRO UM PIANO

Urgente — 46-0431 — para estudos de menina. 12015 75

RADIOLAS

Discos Long-Play, Pianos e Harmonius, e todos os instrumentos de música, violões, violinos, acordeons, etc., à vista ou à prazo longo. — CASA CARLOS WEHRS, Rua Carioca, 47, e Avenida Rio Branco, 277 — Edificio São Borja. Repr. dos afamados pianos ESENFELDER e CARLOS WEHRS. 83573 75

PIANOS 1/4 CAUDA

STEINWAY — KLEIN e RITTER HALLE

Vendem-se êstes três ótimos pianos a longo prazo. Ver Avenida 13 de Maio n.º 13, sala 419 — Edificio Municipal. 10121 75

ACORDEONS — Desde Cr$ 100,00 por mês (a prazo só no Rio) Scandalli, Soprani, Hobner e tôdas as marcas nacionais. Também, saxofones, clarinetes, pistões, violões, rádios, pianos, gaitas de bôca. Tudo sem entrada e sem fiador. Grátis método para estudar. Maior depósito Casa Acordeon Azul, Av. Rio Branco, 277 dentro da Galeria S. Borja, ou filial Rua dos Arcos, 21. Para professores e revendedores, descontos excepcionais. Tels. - 32-8750 e 42-9712. 21559 75

COMPRO 1 PIANO

Telefone: 52-2776

Para uso particular. Pagamento à vista. Urgente. Telefone: 52-2776. 29169 75

PIANO — CÊPO DE METAL

Facilito o pagamento

Desde 18 mil cruzeiros. — Pleyel — Alemão — Inglês, novo, perfeito e garantido. 88 notas, cordas cruzadas. Rua Hans Staden n.º 13 — Real Grandeza, frente ao n.º 243. Fone: 46-1037. 13028 75

Diversos

LUSTADOR — Armações, empalhação, conserto de móveis, estufador Lamartine encarrega-se — Tel. .... 48-4352 e 58-6153. 10130 74

PINTURAS — reformas, armarios embutidos, envidraçamento de varrandas, decorações em geral, pelo menor prêço do Rio, só recebendo no final — Técnica perfeita e moderna — Orçamentos grátis — Sr. Pontes — Tel. 22-7137. 11044 74

ATENCAO — Fogões a gás da Light usados, perfeitos e garantidos, só c/ Alcides — Vendo, troco e reformo, de qualquer marca e faço por encomendas de 6, 8 e 10 bôcas. Tel. 58-2777. 23071 74

DECLARACAO — Declaro haver sido extraviado o título da Prolar S. A., série "D" n. de ordem 41378, n. para sorteio 80589, de minha propriedade, ficando sem efeito no caso de ser encontrado. Rio de Janeiro, EMILIO MARTINS FOLGADO. 16814 74

LUSTRADOR e laqueador de móveis de velho faz novo e conserta e faz serviço com muita honestidade — Chamar sr. Sandel — Tel. 42-9834. 27906 74

PIANOS NOVOS E USADOS

Grande estoque de modelos de apartamentos, armário e de cauda. Alemães, inglêses, franceses e nacionais. — Vendas a longo prazo, sem entrada, sem fiador. Aceitamos troca. — A. HAHN, Avenida Treze de Maio n. 13, 4.º andar, sala 419 — Ed. Municipal. 24038 75

PIANOS NOVOS

A CASA GARSON apresenta ao público o mais lindo e variado estóque de modelos de cauda, armário e apartamento, pelos menores preços da praça e com a mais ampla garantia. Facilitam se os pagamentos. Ver em exposição nas CASAS GARSON, à Rua Uruguaiana ns. 105 — 109 e Rua do Ouvidor, 137 (entre Avenida e Gonçalves Dias). 05102 75

VENDAS DIVERSAS

DIPLOMATA americano que se retira vende 1 geladeira Philco 9 1|2 pés excelente estado, 1 toca-discos Columbia 360, Hi-Fi console com alto-falante extra e alguns discos 1 faqueiro americano completo, serviço para 8 com estojo. Ver terça e quarta-feira entre 11.30 e 13,30. — Av. Rui Barbosa 300 apto. 1601. Tel.: 45-0330. 13018 89

REGIO casaco de pele nutria selvagem refleixos, cinza sem uso vendo 45 mil cruzs. muito chic 37-9765. 10046 89

COFRES — Vende-se cofres e arquivos de aço, prensa, móveis de escritórios. Compram-se cofres usados. Na rua Teófilo Otoni, 120, tel. 43-4548. 10023 89

ARTIGOS ARGENTINOS - Lindo e últimos modelos, vendem-se - Tel. 37-5754. 14015 89

VENDEM-SE enceradeiras e aspiradores fabricação suecas completamente novas — Preço de ocasião — à Rua Senhor dos Passos n.º 279, sob. 25031 89

BLUSAS GLAMOUR — Compre sua blusa diretamente em nossa fábrica, pelos preços de 195 — 245 — 275 — 315 e 325. Mil blusas para escolher em modelos de Paris. — Rua Quitanda, 3 — 7.º, esq. São José. Grandes vantagens para revendedor.

LOUCA EM COR — Vende-se 20 conjuntos da afamada marca "KEREMAG" — além em diversas cores com metais sextavados, por preço de ocasião. Ver à Av. Suburbana, 9046 e tratar na Av. Presidente Vargas, 446, 3.º andar c. Snr. Pedro, tels. 43-6735 ou 43-1155. 19323 89

PARTICULAR VENDE — lustre europeu antigo carvalho perfeita conservação, seis luzes, mais dois apliques duas luzes cada. Conjunto Cr$ 2.000,00 — Serviço jantar sueco azulado 70 peças Cr$ 5.000,00; Estatua Copenhague e representando cachorro Cr$ 1.000,00. Telefonar 57-1156. 16821 89

VENDO uma máquina de escrever "UNDERWOOD", carro 12", finamente conservada e em perfeito estado. Cr$ 8.000,00. Rua Botucatu n- 295 c/ 3 - Grajau. 16809 89

VENDE-SE — Televisão portátil GE 25.000,00, máquina escrever portátil Smith Corona 8.000,00; máquina costura Elna portátil 9.000,00 sòmente a vista por motivo de viagem para o exterior. Estado inteiramente novo. Sem uso, sem contra oferta. Vêr à Rua Humberto de Campos, 942, apto. 402, Leblon. 10062 89

MAQUINA DE COSTURA SINGER, maleta de couro, 1 caseador junto ou separado e 1 aspirador electrolux — Vende-se à Rua Voluntarios da Patria 366 — apartamento 102. 10125 89

VENDE-SE lindos jogos de cama e mesa enxoval — Oportunidade — Tel. 57-8444. 27908 89

UTILIDADES AMERICANAS — Vende-se, ainda na embalagem recém-chegados dos EE. UU.: máq. de escrever "Remington", gravador "Revere", rádio "Stromberg-Carlson", cafeteira elétrica "Sunbeam", ap. de cortar cabelo "Oster", máq. de barbear "Sunbeam", churrasqueira e jôgo de panelas "Hallite". Tel.: 37-7485. 27843 89

VENDE-SE — Sala de jantar rústica, em imbuia maciça, constante de mesa, 6 cadeiras e buffet. Cr$ 8.000,00; Rádio-vitrona (móvel) R. C. A., ondas curtas e longas e long-player 3 velocidades. Cr$ 9.000,00; duas Bergeres c/ almofadas sôltas, em ótimo estado, cada Cr$ 4.500,00. Rua oJsé Linhares, 85, apto. 801 — Lebion. 11637 89

MAQUINA DE ESCREVER — Vendo 1 nova marca Monroe eletrica e manual p| Cr$ 55 mil. Ver na Av. Presidente Vargas n.º 435 s|904. Das 8 as 11 hs. ou 13 as 17 hs. 13026 89

ENCERADEIRA ELECTROLUX, vendo, com espalhador de cera, e 1 jôgo de encerolixas com garantia de 2 anos. Por 3.900,00. Todos os aparelhos que tiverem garantia de firma comercial valem o dôbro. Casa Tinoco, Rua Visconde Inhaúma, 134, 4.º andar, grupo 426, tel. 23-4787 10088 89

KODAK 35 — lente azul — 1.3.5. — com telêmetro — estôjo de prontidão e flash — Vendo perfeita. Base: Cr$ 5.000,00 - Aceito oferta — Telefone: 52-5355 ou 45-3010 — PIO. 21120 89

RELOGIO DE PENDULO C/2 m. de altura vende-se e diversos móveis. Rua da Glória 60 apto. 501. 16799 89

ELECTROLUX ASPIRADOR de pó e enceradeira urgente familia que viaja vende c/2 meses de uso tudo novo e completo oportunidade Av. N. S. de Copacabana 379, apto. 203. Fone, 57-6248. 10059 89

ANESTESIA — Vende-se aparelho Forregger com filtro circular por .. 70.000,00 e um Heidbrink de dois gases portátil, por 45.000,00 ambos em perfeito estado e pouco uso — Av. Epitácio Pessoa 850 — 1202 — Tel. 27-2761 — DR. BYROM. 13096 89

MOTOR POPA — Johnson 10 HP. — Vende-se 35.000,00 quase novo, ainda na embalagem — Original tel. .. 42-5917 — pela manhã. 10098 89

SURDES — Vendo ótimo aparelho — MAICO — Metade do preço, perfeito estado — Ver à rua Marquês de Abrantes 110 — apto. 704 — das 8.30 às 12 horas ou a noite. 14043 89

LOCAÇÃO DE CASAS E APARTAMENTOS

Centro

CENTRO — Aluga-se em primeira locação à Avenida Rio Branco 43, no 12.º andar, todo o andar ou grupos de 3 e 2 salas. Ver no local das 14 às 17 horas, onde tem pessoa que mostra e informa. 12061 1

ED. MARQUES DE HERVAL apto. 533 — Saleta, sala, banheiro, kitchnette. Cr$ 4.500,00 mais impostos. Administradora Nacional. Av. Presidente Ant. Carlos 615, 2º. pav. — Tel. 42-1314, das 9 às 12 e das 14 às 17 hs. 13033 1

CENTRO — Aluga-se apartamento de luxo no Ed. "Santa Marta", rua Cardeal D. Sebastião Leme, 33, bairro de Fátima — Primeira locação 5 mil cruzeiros — Informações no local c/ o zelador. 27862 1

ED. MARQUÊS DE HERVAL apto. 1510 — Frente para Av. Rio Branco — Saleta, sala, banheiro, kitchnette — Cr$ 4.500,00 mais impostos. Administradora Nacional. Av. Presidente Ant. Carlos 615, 2º. pav. — Tel.: 42-1314, das 9 às 12 e das 14 às 17 hs. 1303 1

ESCRITÓRIOS NO CENTRO COMERCIAL — Aluga-se à Av. 13 de Maio, com Largo da Carioca, junto "Taboleiro da Baiana", no recém-construido Edifício Itu, os apartamentos 1.601 por Cr$ 6.000,00 e 1210 por Cr$ 8.000,00. Ambos têm duas salas e Kitchnete, com janelas para a rua. São ideais para escritórios comerciais, gabinetes médicos, dentário, advogado, salões beleza, ou para residência pequena familia. Tratar com dr. Costa pelo fone 57-0342 das 10 às 12 e das 18 às 20 horas. 14020 1

CENTRO — Para grande escritório comercial, aluga-se apartamento com mais de 80 metros quadrados, muito bem dividido em cinco dependências, de frente para a Avenida Mem de Sá, com salas espaçosas, amplos corredores de circulação, instalações sanitárias completas, servido por elevador e escada de mármore. Vêr a partir de hoje, diàriamente das 8 às 12 e das 14 às 18 horas. Av. Mem de Sá, 226, 1º ap. 201 Preço 10.000 cruzeiros. 13011 1

SALA — Aluga-se uma sala para escritório, à Rua Alexandre Mackenzie, 12 esquina de Av. Marechal Floriano, Ver no local. Tratar na loja da Casa Atlas. 24253 1

CENTRO — Rua Evaristo da Veiga, 35 — Ap. 1212 — Alugamos ótimo apartamento próprio para escritório ou residência, com sala, quarto, banheiro e Kitch. Ver no local com o porteiro e tratar na Emprêsa Brasileira de Administração Ltda., à Rua da Quitanda, 47 — 3º andar, salas 1 a 4 — Tel.: 22-5827. 14052 1

CENTRO — Av. Rio Branco, esquina de Almirante Barroso — Alugamos o magnífico apartamento 512, para escritório, com saleta, 2 amplas salas, banheiro e cozinha de frente para Av. Rio Branco e Almirante Barroso. — Ver no local com o porteiro e tratar na Emprêsa Brasileira de Administração Ltda., à Rua da Quitanda, 47, 3.º andar, salas 1 a 4. Tel.: 22-5827. 14053 1

CASTELO — Aluga-se um ótimo qto. de frente ricamente mobiliado para uma moça independente que trabalhe fora em casa de uma senhora só — Telefone 42-4977. 16848 1

CENTRO — Rua Ouvidor — Loja — Passo contrato 5 anos, aluguel antigo. Ótima para Banco ou Grande firma. Tratar com Pereira da Silva. Telefone 23-2570. 10124 1

CENTRO — Aluga-se na P. 11 de Junho — Dois comodos no 2.º pavimento. Tratar com os procuradores na rua do Carmo 71, salas 801 e 802 — Aluguel mensal Cr$ 1.500 e 1.800. 14056 1

ALUGA-SE um bom apto. bem arejado pintado novo, grande quarto e sala conjugado, hall, banheiro completo, cozinha, kitch. no Edifício Saipan, Av. Mem de Sá 72 apto. 813 — Chaves na Portaria, alugueis mensal Cr$ 4 mil. Exige-se bom fiador, tratar na rua Severo n.º 4 — Bairro Sta. Genoveva — São Cristovão telef. .. 28-3674. 14066 1

AV. BEIRA MAR — Alugamos apartamento de alto luxo andar alto, serve para escritorio ou residencia, com 4 quartos, 3 salões, g. jardim inv. etc. Tratar na Agencia Anglo Americana Rua Mexico 148 s|804 entre 10 e 6 horas. 10138 1

ED. MARQUÊS DE HERVAL — Av. Rio Branco 185 — Aluga-se os aptos. 1410 e 1411, de frente para a Avenida. Fiador idôneo. Tel. 37-7485. 27844 1

CASTELO — Familia que se retira passa apartamento mobiliado, com cortinas e alfaras, geladeira e telefone na base de Cr$ 65.000,00. O apto. tem sala, 2 quartos, banheiro, cozinha e dependências de empregadas. Trata-se sòmente com pessoas idôneas, entre 20 e 21 horas, pelo telefone 45-1946. 16843 1

RUA VISCONDE DO RIO BRANCO 33-A — Apto. 3 — Para fins comerciais, magnífico apto., ampla sala, quarto, banh., cozinha, Cr$ 5.000,00 mais impostos. Pode ser visitado. — Administradora Nacional. Av. Pres. Ant Carlos 615, 2.º pav. Tel.: 42-1314, das 9 às 12 e das 14 às 17 hs 330002 1

GRUPOS DE SALAS — Alugam-se, no centro bancário, òtimamente localizadas. Ver e tratar na rua Teófilo Otoni n.º 15, sala 1204. Demais informações pelos telefones ns. 43-5341 e 43-9469. 10096 1

Botafogo e Urca

RUA VOLUNTARIOS DA PÁTRIA, 452 — 1º. pavto. - Confortável residência, saleta, 2 salas, 3 quartos, banheiro, cozinha, dep. empregada, área. Cr. 8.500,00 — Pode ser visitada — Administradora Nacional. — Av. Pres. Ant. Carlos 615, 2º. pav. Tel.: 42-1314, das 9 às 12 e das 14 às 17 hs. 13037 4

ALUGAM-SE peq. aptos. com assoalho vitrificado em 2.º andar do belo Edifício à R. S. Clemente 105. Aluguel Cr$ 3.200,00. Ver de 8 às 10 da manhã com o sr. Coutinho. Informes 27-6876. 16792 4

BOTAFOGO — Aluga-se ótimo apartamento à Praia de Botafogo, 360 apartamento n.º 324 em 1a. locação composto de 2 quartos, sala, jardim de inv rno, cozinha, banheiro, área com tanque, dependências para emrpegados e garage. Aluguel Cr$ 7.000,00. Ver no local com o porteiro Orlando e tratar com "ACIR" Administração Ltda. Tels. 32-9738 e 52-5320. 13074 4

BOTAFOGO — Alugamos residencia que serve para chanceleria com 5 quartos, 3 salas bem amplas, 2 banhs. terraços, 3 qtos. p. empreg. Tratar na Agencia Anglo-Americana rua Mexico 148 s|804 — Tel.: 42-2482 entre 10 e 6 hs. 10136 4

ALUGA-SE confortavel casa, com 5 quartos, uma sala, cozinha, banheiro quarto e banheiro de empregada, à Rua Conde de Irajá 177 (Botafogo) — Tratar pelo tel.: 22-3111 com o sr. Amorim. 10117 4

ALUGA-SE — No Ed. Farani, praia de Botafogo esquina de Farani — Apto. n.º 1211, sala, quarto, banheiro e cozinha. Aluguel Cr$ 4.000,00 — Com fiador. Tratar pelos telefones 46-3188 e 42-5113. 10107 4

Catete e Glória

CATETE — Aluga-se ótimá loja com 44 m2 com sanitário, na Rua Bento Lisboa, 97. Aluguel Cr$ ...... 10.000,00. Ver no local com o porteiro e tratar com "ACIR" Administração Ltda. Av. Pres. Antônio Carlos, 615 sala 402 A tels.: 32-9738 e 52-5320. 13075 5

Copacabana e Leme

PRIMEIRA LOCAÇÃO — Raimundo Correia, 43 — Alugam-se dois apartamentos com 3 salas, 2 quartos, e 2 salas, 3 quartos, ambos no quarto andar. Amplas dependências, finíssimo acabamento, armários embutidos, c| 2 banheiros sociais e uma garage. — Chaves com o porteiro. Tratar: Tels.: 42-2640, 52-2826 (Ramal 5) e 27-9618. 12047 8

ALUGA-SE — Apartamento em Copacabana: 2 quartos, s. jantar, jardim de inverno, quarto de emp., coz., banheiro etc. — Inf.: 37-1632. 14027 8

COPACABANA — Aluga-se apartamento de frente, a Rua Raimundo Corrêa n.º 38, em edifício moderno com três quartos, duas salas, banheiro, cozinha, quarto e banheiro de empregada e garage. Aluguel mensal: Cr$ 10 mil. — Tratar na ORGANIZAÇÃO TÉCNICA IMOBILIARIA NORMA LTDA. — Rua do Carmo n. 71, andar 8.º, sala 801 e 802 — Diretor: Antônio José Cepeda. — Corretores e administradores de imóveis. 14059 8

COPACABANA — Alugo em magnífico local, zona dos cinemas, o apto. 207, para fins comerciais, à Av. N. S. Copacabana, 796. Vêr e tratar no local com Dr. Sáfady. 12031 8

COPACABANA — Aluga-se o apto. 509 da rua Min. Viv. de Castro 54 — com sala e quarto cnojugados banheiro e kitchnete. Ver no local — Tratar na Auxiliadora Predial S. A. — Trav. do Ouvidor 32 — 2.º and. das 12 as 17 hs. Tel.: 52-5007. 18355 8

POSTO 2 — Alugo o apto. 701 da Rua Ministro Viveiros de Castro 54, de frente, 1.ª locação, constando de sala e quarto separados, banheiro e cozinha. Aluguel: 5.500,00. Ver c| o porteiro até às 16 hs. e tratar com OLYNTHO RIBEIRO à rua Júlio de Castilhos 25, apt. 1202, tels.: 47-1841 e 47-5885. 27915 8

COPACABANA — Apartamento finamente mobiliado com 2 salas, 3 quartos, refrigerador e telefone. Aluga-se p|a familia de fino trato por Cr$ 15.000,00, tratar pelos telefones: 47-6199 e 37-8181. 10073 8

COPACABANA — Lido Atenção! Aluga-se em apt. alemão grande quarto com meia pensão por 1 - * senhores ou casal com tel. colchão de mola quente banh. Tel. 57-11.. 13029 8

COPACABANA — Aluga-se apto. 110, Ed. Copérnico, Paula Freitas, 31, com sala, kitchenete, banheiro completo, corredor quarto, sendo bem claro e arejado. Aluguel Cr$ 4.500,00 - Exige-se fiador. Telefonar para 43-1524. Sr. Oliveira e ver com o porteiro sr. Pedro. 25269 8

FOR RENT appartment in the Avenida Atlântica, Copacabana, n.º 2.736, apt. 403, living and dining rooms, 3 bedrooms, kitchen, room and wc for servant. 13067 8

POSTO 6 — Alugo o apt. 401 da Rua Júlio de Castilhos 23, de frente, vista para o mar, 1 n| andar, c| hall, 2 salas, grande jardim de inverno em mármore calacate, 5 quartos, 2 banheiros sociais em côr, sancas, armários embutidos, cozinha c| exaustor, área, depend. empregada e garage. — Aluguel: 18.000,00. Chaves c| o porteiro e tratar c| OLYNTHO RIBEIRO à Rua Júlio de Castilhos 25, apt. 1202 tels.: 47-1841 e 47-5885. 27917 8

POSTO 6 — Alugo o apt. 706 da Rua Joaquim Nabuco 91, de frente, c| varanda, sala e quarto separados, cozinha c| fogão de 3 bôcas e banheiro. Aluguel: 5.500,00. Ver c| o porteiro e tratar c| OLYNTHO RIBEIRO à rua Júlio de Castilho 25, apt. 1202. tels.: 47-1841 e 47-5885. 27914 8

AVENIDA ATLANTICA — Alugo o magnífico e luxuoso apt. 1201 da Av. Atlântica 2516, de frente, constando de 2 grandes salas, jardim de inverno, 5 quartos c| armários embutidos, 2 banheiros c| armários embutidos, grande cozinha c| vários armários embutidos, área, lavanderia, quarto e banheiro de empregada e 2 vagas na garage. Aluguel: 25.000,00. Ver no local e tratar c| OLYNTHO RIBEIRO à rua Júlio de Castilhos 25, apt. 1202. tels.: 47-1841 e 47-5885. 27918 8

POSTO 4 — Alugo o apt. 202 da rua Barata Ribeiro 686, constando de sala e corredor atapetados, parcialmente mobiliado e c| cortinas, jardim de inverno, 3 quartos, sendo 1 mobiliado e outro c| varanda, banheiro, cozinha, depend. empregada e garage e área c| tanque. Aluguel: 8.500,00. Ver c| o porteiro e tratar c| OLYNTHO RIBEIRO à rua Júlio de Castilhos 25, apt. 1202, tels.: 47-1841 e 47-5885. 27916 8

COPACABANA — Alugamos apto. completo, mobil. para 3 a 6 meses com 2 quartos, sala dupla e dep. — Tratar na Agencia Anglo Americana rua Mexico 148 s|804 — Tel.: 42-2482 entre 10 e 6 hs. 10133 8

COPACABANA — Alugamos apto. de alto luxo mobil. com 2 quartos, 2 salas e dep. com telef. gelad. Tratar na Agencia Anglo-Americana rua Mexico 148 s|804 — Tel.: 42-2482 entre 10 e 6 hs. 10132 8

AV. ATLANTICA — Alugamos apartamento de alto luxo mobil. ou vazio com 4 quartos, 3 salas 2 banhs. tem telef. gelad. e tem garage. Tratar na Agencia Anglo-Americana Rua Mexico 148 s| 804 — Tel.: 42-2482 entre 10 e 6 hs. 10131 8

COPACABANA — Posto 6 — Alugamos apto. peq. mobil. perto da praia para 6 meses com quarto, sala, banh. kitchnete. Tratar na Agencia Anglo-Americana rua Mexico 148. s|804 — Tel.: 42-2482 entre 10 e 6 hs. 10142 8

COPACABANA — Pôsto 6 — Apartamentos de frente. Aluga-se no Ed. Bronx à Rua Júlio de Castilhos, 35, esquina da Rua Raul Pompeia, acabados de construir, constando de sala - quarto, banheiro completo e kit. — Aluguel 4 mil cruzeiros. Ver no local c. o Sr. Peixoto e tratar c. DERENNE - Engenharia e Contruções Ltda., à Rua da Quitanda, 3, 11.º andar, salas 1101 a 1105, tels. 42-3552 e 22-8595. 10065 8

COPACABANA — Aluga-se um apartamento c. telefone, constando de 2 salas, 3 quartos, copa-cozinha e dependencias de empregada e com garagem. - Tem vista para montanhas e Avenida Atlantica. Ver à Rua República do Peru, 81, apto. 1203, chaves no apto. 1201 e tratar com Mário, tel. 23-6004. 16819 8

COPACABANA — Quarto bom, aluga-se para casal, ou 2 rapazes com refeições, colchão de molas, banhos, telefone. Casa de respeito. Rua Barata Ribeiro 52. 16852 8

COPACABANA — Alugamos apartamento de sala e quarto separados, cozinha, banheiro e área de serviço, — Rua Leopoldo Migues 129, apartamento 802. Aluguel de Cr$ 4.800,00. Tratar na Casa Bancária de Crédito e Participação S|A. — Av. Rio Branco 99 — 7.º andar — Tels.: 23-5329 parte da manhã e 43-0466 à tarde. 14051 8

QUARTO AMPLO e arejado, para uma ou duas moças com ótimas refeições tem telefone. Ver e tratar Av. Copacabana, 985, apto. 501 esquina de Xavier da Silveira. 10110 8

COPACABANA — Aluga-se ou vende-se belo apartamento, clarissimo, de frente, vazio, 4 dormitórios, 3 salões, 2 banheiros sociais, etc. Rua Sá Ferreira 188 — Ap. 201. Proprietário — Tels.: 47-6649 ou 42-0814. 14040 8

COPACABANA — Aluga-se, com alguns móveis, ótimo e luxuoso apartamento, no melhor ponto de Copacabana. Preço base Cr$ 8.000,00 — Inf. 27-4965. 16838 8

COPACABANA — Aluga-se à Rua Inhangá, Edifício Alabama o ap. 403, 1.ª locação de frente com quarto, sala, jardim de inverno, cozinha, banheiro, vestíbulo e área com tanque. Ver no local, tratar na Atlas Administradora Limitada. — Tel.: 42-6945. 10108 8

APARTAMENTO DE FRENTE — Alugo maravilhoso com 3 salas, 3 quartos, armários, 2 banheiros, jardim inverno, copa, cozinha, área de serviço com tanque — quarto e banheiro empregadas, garage — Rua Xavier da Silveira 115 — Apto. 801. Chaves com o porteiro. Cr$ 12.000,00 mensais — Copacabana. 14032 8

ALUGA-SE ou vende-se ótimo apartamento de frente em Copacabana, tem muita água, telefone, 1 sala grande, 3 bons quartos, cozinha, dependência de empregada a tratar Rua Paula Freitas 45 — Apt. 303 — Telefone 57-6879. 14035 8

COPACABANA — Av. Copacabana, 861 — Ap. 510 — Alugamos ótimo apartamento com saleta, sala, quarto, banheiro e Kitch. Próprio para escritório comercial. Ver no local e tratar na Emprêsa Brasileira de Administração Ltda., à Rua da Quitanda, 47, 3.º andar, salas 1 a 4, Tel.: 22-5827. 14055 8

COPACABANA — Apto. mobiliado. Aluga-se de frente em edifício de esquina com a Av. Atlantica. com sala, 2 quartos e ótimas dependencias de empregada. Tem telefone e geladeira — Tempo a combinar pelos telefones 37-3336 e 37-8930. 27927 8

ALUGAM-SE vagas de garagem na rua Esteves Júnior, n.º 62. Praça São Salvador. Aluguel Cr$ 500,00. Tratar com o sr. Antônio. 80798 8

Flamengo

FLAMENGO — Quarto, alugo de frente, mobiliado, colchão de molas, toda condução à porta, somente a cavalheiro de responsabilidade que apresente referências. Aluguel Cr$ 2.500,00. Rua Honório de Barros, 38, apto. 203 — Tel. 45-7872. 11045 10

FLAMENGO — Aluga-se lindo apartamento, em último andar com maravilhosa vista, composto de sala, 2 quartos, banheiro e pequena cozinha. Aluguel Cr$ 4.500,00. Informações: Tel. 25-3089. 12070 10

FLAMENGO — Rua São Salvador, 111 — Apto. 501. Alugamos magnífico apartamento duplex, inteiramente mobiliado com telefone, geladeira e ar condicionado. Próprio para família de alto tratamento ou para clube de danças ou jogos, constando de amplo salão, sala de jantar, copa, cozinha, vários dormitórios, amplas varandas envidraçadas. Ver no local com o porteiro e tratar na Emprêsa Brasileira de Administração Ltda., à rua da Quitanda 47-3.º andar, salas 1 a 4. Tel. 22-5827. 11053 10

FLAMENGO — Rua São Salvador .. 111 — apto. 501 — Alugamos magnífico apartamento duplex inteiramente mobiliado com telefone, geladeira e ar condicionado. Proprio para familia de alto tratamento ou para clube de danças ou jogos, constando de amplo salão, sala de jantar copa, cozinha, varios dormitorios, amplas varandas envidraçadas. Ver no local e tratar na Empresa Brasileira de Administração Ltda. a rua da Quitanda 47, 3.º andar, salas 1 a 4. Tel.: 22-5827. 20609 10

ALUGAM-SE vagas garage Cr$ 450. Rua Sen. Vergueiro 138 tel. 25-4250. 21118 10

FLAMENGO — Aluga-se apartamento 1.004 da rua Paissandu, n.º 59, com sala, quarto, banheiro, e kitchinete. Cr$ 5.500,00. Chaves na portaria outras informações na ICISA. Avda. Venezuela, 27, sala 812. Telefone 43-6463. 83315 10

FLAMENGO — Apartamento de sala e quarto conjugados, pequena cozinha e banheiro, em 11.º pavimento, aluga-se à Rua Marquês de Abrantes, 37, esquina e Paissandu. Aluguel de 4.000,00 e fiador. 10082 10

FLAMENGO — Rua Senador Vergueiro, 106 — Ap. 811 — Alugamos magnífico apartamento com sala, quarto, banheiro e cozinha. Ver no local com o porteiro e tratar na Emprêsa Brasileira de Administração Ltda., à rua da Quitanda, 47, 3.º andar, sala 1 a 4. Tel.: 22-5827. 14054 10

Ipanema

RUA BARÃO DE JAGUARIBE 388 — 2 pavtos., varanda, living, sala jantar, toilette, copa, cosinha com armários embutidos; em cima: 4 quartos, sendo 1 duplo, ampla garage com 2 quartos e área — Não falta água — Administradora Nacional — Av. Pres. Antonio Carlos 615, 2.º pav. — Tel. 42-1314, das 9 às 12 e das 14 às 17 hs. 13036 12

IPANEMA — Cr$ 5.800,00 — Não falta água — Aluga-se apartamento — Bem ventilado — ótima luminosidade, com 2 quartos, 2 salas conjugadas, jardim de inverno, copa, cozinha e dependencias, ótima área com tanque — Rua Barão da Torre 138, apto. 303 — Edificio de 3 andares — Contrato de 1 ano — Exige-se fiador idoneo. 27829 12

IPANEMA — Alugo o apt. 403 da rua Alberto de Campos 67, constando de sala, 3 quartos, banheiro completo, cozinha, depend. empregada, garage, etc. Aluguel: 8.000,00. Ver c| o porteiro e tratar c| OLYNTHO RIBEIRO rua Júlio de Castilhos 25, ap. 1202, tels.: 47-1841 e 47-5885. 27913 12

ALUGAM-SE vagas garage. Cr$ 450. Rua Rainha Elisabeth, 540. Tel.... 25-4259. 21119 12

IPANEMA — Aluga-se, à Rua Gorceix, 14 ,o apartamento núm. 203, composto de quarto, sala (separados), banheiro e kitch. Aluguel de Cr$.. 3.500,00 men..s. Ver e tratar telefonando antes para 27-9253. 13063 12

IPANEMA — Alugamos apto. de alto luxo de frente para praia com 4 quartos, 2 salas, 2 banh. e demais dep. Tratar na Agencia Anglo-Americana rua Mexico 148 s|804 — Tel.: 42-2482 entre 10 e 6 hs. 10140 12

IPANEMA — Alugamos residencia de alto luxo, tambem serve para clube de fino trato com 4 quartos, 3 salas e dep. jardim, garage. Tratar na Agencia Anglo-Americana rua Mexico 148 s|804 — Tel.: 42-2482 entre 10 e 6 hs. 10139 12

ALUGO espléndido ap., de frente, c| 3 qts., 2 salas, e dep. completas, balcão-varanda, no 1.º and. de prédio pequeno à Rua Visc. Pirajá 479. Não falta água. Aluguel 8.860 cruzeiros. Ver e tratar c| porteiro Sr. João. 13101 12

Jardim Botânico

JARDIM OOTANICO — Aluga-se próximo a Lagoa, rua Diogenes Sampaio, apartamento mobiliado c/refrigerador 9 pés, 2 salas, 3 quartos, vaga garagem, contrato 1 (um) ano. Aluguel Cr$ 15.000,00. Aluga-se também vendemos móveis. Tratar fone 46-0764 das 9 às 12 horas. 28087 14

JARDIM BOTANICO — Alugamos apartamento de luxo, tipo casa com 3 quartos, 2 salões e demais dep. Tratar na Agencia Anglo-Americana Rua Mexico 148 s|804 — Tel.: 42-2482 entre 10 e 6 hs. 10137 14

JARDIM BOTANICO — Alugamos residencia de alto luxo parcialmente mobil., serve para Diplomata, ou familia de alto tratamento com 4 qtos. sendo 1 duplo, 2 banhs., 3 salões escritorio, gr. cozinha, 2 qtos. p| empreg. jardim, garage. Tratar na Agencia Anglo-Americana rua Mexico 148 s|804, entre 10 e 6 hs. 10135 14

Laranjeiras

LARANJEIRAS — Apartamento — Aluga-se no prédio acabado de construir em primeira locação Rua Pinheiro Machado 139, ecquina Rua Paissandu, no quarto andar apartamento de n.º 403, com boa sala e 3 quartos ótimos com dependência para empregados. Preço 9.000 cruzeiros. — Chaves com o porteiro. Tratar tel.: 25-5039 — D. ODETTE. 14036 16

ALUGA-SE Cosme Velho — Aluga-se pitoresca casa a rua Indiana 43, lugar sossegado, tres quartos internos e 1 sala, dois quartos externos, garage, dependencias de empregada e jardins. Ver com Edilson na obra em frente e tratar na Regia Imobiliaria Ltda. rua Marques de Abrantes 37 s|102. Tel.: 45-7588. 10143 16

Leblon

LEBLON — Apartamento mobiliado — Aluga-se por 5 meses agôsto a dezembro, Rua José Linhares, 2 quartos, 2 salas de jantar e estar, cozinha dependências de empregada, geladeira, telefone 52-8595 — 27-5811 — Sr. Plinio, Cr$ 8.000,00. 14026 17

LEBLON — Aluga-se casa em centro de terreno — Tratar diretamente proprietário à rua Igarapava 103 — Telefone 27-9361. 27816 17

Santa Tereza

APARTAMENTOS e quartos, procure vêr no Hotel Bela Vista, a 10 minutos do Largo da Carioca, p/ casal ou 2 pessoas. Diárias completas ao calcance, rigorosamente familiar e residencial, à Rua Mauá, 5 Santa Teresa. Tel. 42-9346. — Bonde Paula Matos à porta. 12013 23

Tijuca

RUA VALPARAISO 19, apto. 204. — Aluga-se mobiliado, a partir de 1|9, ampla sala, 3 quartos, etc. — Cr$ .. 9.000,00 — Pode ser visitado — Administradora Nacional — Av. Pres. Antonio Carlos 615, 2.º pav. — Tel. 42-1314, das 9 às 12 e das 14 as 17 hs. 13035 37

ALUGA-SE, junto ao Instituto de Educação, ótimo, apartamento de frente para pequena família. Informações Tel. 47-7057. 13071 27

TIJUCA — Apartamentos novos — 201 e 202 — em primeira locação, à Rua Eng. Ernani Cotrim n.º 155 (transversal a Uruguai). Constam de hall, sala, três quartos, sendo um duplo, banheiro completo, cozinha e dependências. Aluguel Cr$ 8.000,00, incluindo garagem. Tratar com Alvaro — 32-3149. 13081 27

ALUGA-SE sobrado tipo apto. 6.000,00 centro de terreno, 3 quartos, 1 sala, banheiro, social, copa-cozinha, quarto WC., chuveiro. Não tem entrada de serviço. Fiador proprietário ou negociante. Rua Felix da Cunha 120 — Tratar no térreo — Tijuca. 10976 27

Subúrbios da Central

RUA SOUZA AGUIAR 30 — Magnifica residencia com sala, 2 quartos, banheiro completo, cosinha, entrada para carro, jardim e quintal — Cr$ 5.500,00 — Chaves na rua Caetano de Almeida 73 — Administradora Nacional — Av. Pres. Antonio Carlos 615, 2.º pav. — Tel. 42-1314, das 9 às 12 e das 14 às 17 hs. 13034 29

AV. SUBURBANA — Encantado — Piedade — Aluga-se residência com quintal, entrada para automóvel, tomada nas dependências e nos banheiros, varanda, depósito, salão, 2 grandes quartos. A rua é servida de gás luz e água em abundância — Rua Ernesto Nunes, 42, que liga as ruas Guilhermina, Angelina e Engenheiro Nazaré — Aluguel mensal Cr$ ..... 3.600,00 — Informações na OTINI — Rua do Carmo, 71, sala 801 e 802.

Niterói

ALUGA-SE, casa de 2 pavimentos com 5 quartos, duas salas, 3 banheiros em centro de terreno em Icaraí. Dois grandes terraços, um no terreo, outro no 2º pavimento. Agua m abundancia. — Rua Miguel de Frias, 250, em Icaraí, Niteroi. Aluguel Cr$ 10.000,00

ALUGAM-SE duas lojas com aproximadamente 80,00 m2 cada, na Rua Nery Pinheiro 314/320. Tratar na Travessa do Ouvidor, 22 - 4º andar, com o dr. Flávio. 5865 38

LOJA — ZONA SUL

Transpassa-se o conarato de cinco anos de uma bonita loja de modas, situada no melhor ponto da Rua Visconde de Pirajá, com ou sem estoque. Amplas vitrinas e instalações de luxo. Aluguel Cr$ 10.000,00. Tratar à Av. Pres. Vargas 435 sala 2006. 10981 38

PRECISA-SE URGENTE

Apartamentos ou residências com ou sem móveis para alugar para famílias diplomatas, com 2, 3 ou 4 quartos, 2 salas e dependências. — Tratar na Agência Anglo-Americana, Rua México, 148, sala 804 — Telefone: 42-2482, entre 10 e 6 horas.

CASA — ZONA SUL

Familia de tratamento, procura casa para alugar na Zona Sul, que tenha no minimo, 4 quartos, 2 salas, 2 quartos para empregados e garage. — Cartas para a portaria dêste jornal sob o n.º 10089.

PRECISA-SE URGENTE

Apartamento vazio ou mobil. para alugar para familias estrangeir.. com 3 ou 4 quartos, no Ipanema, Leblon ou Jardim Botânico. Tratar na Agência Anglo-Americana, Rua México, 148, sala 804 — Telefone: 42-2482, entre 10 e 6 horas. 10134 38

SALAS AVENIDA RIO BRANCO

Procuram-se duas salas pequenas e uma grande nas proximidades da Praça Mauá, de aluguel módico, em troca de extensão telefônica. Cartas para a portaria dêste jornal n.º 27894.

BOX — MASSAS E BISCOITOS

Zona Sul — Passamos devidamente montado. Contrato de 10 anos. Balcão frigorífico. Armações, etc. — Tudo novo. 1.ª locação. Ver e tratar à Rua Visconde de Pirajá, 68 (em frente à Praça General Osório) — Ipanema, com Sr. Rafael. 16802 38

GALPÃO

Avenida Brasil, junto ao Hospital do I.A.P.E.T.C. para Depósito ou Laboratório ou Fábrica — Avenida Roma, 192 — dita 165. 10093 38

FLAMENGO

Aluga-se à Rua Ferreira Viana, junto à praia, Edifício Guarabira, em primeira locação, apartamento n. 1.106, de frente, 11.º pavimento, com 2 salas conjugadas, 3 quartos com armários embutidos, copa-cozinha, banheiro com dependências para empregados. Aluguel Cr$ 9.000,00. Chaves com o porteiro. Tratar com Roberto, telefone 22-6871. 5958 38

ANDAR
CENTRO

Aluga-se o 14.º andar do Edifício Rio Paraná, à Rua Visconde de Inhaúma 134 — com 34 salas, tôdas de frente. Tratar com Sr. Afonso — Telefone 27-8669. 16810 38

PRECISA-SE ALUGAR CASA DE FINO ACABAMENTO COM OU SEM MÓVEIS

Casal sem filhos, de alto tratamento, deseja alugar casa na zona sul, ou Lagoa e Laranjeiras, que não seja devassada e, de preferência, de esquina. Tratar com Sr. Matos — Telefone 26-9888. 11024 38

MERCADINHO

Oportunidade — Zona Sul — Passamos contrato de boxs 1.ª locação (10 anos) prestando-se para vários ramos de negócios. — Ambiente fino tipo, "magazins" — Aluguel desde dois mil cruzeiros. Ver e tratar à Rua Visconde de Pirajá, 68. Em frente à Pça. General Osório, c/ sr. Rafael, até às 17 horas. 16804 38

ALUGA-SE GRANDE APARTAMENTO

Aluga-se grande apartamento, na Rua Paissandu, para família de alto tratamento, com quatro quartos, sendo um duplo, muitos armários embutidos, grande living, sala de jantar, galeria, escritório e jardim de inverno, dois banheiros sociais e duas vagas na garagem. Informações pelo tel. 25-8591. 38

Diplomata francês deseja alugar casa — Três quartos, duas salas com jardim e garage. Resposta pelo telefone 32-8784 — Das 9 às 13 e das 15,30 às 18 horas. 16851 38

SRS. NEGOCIANTES

LOJINHA — Zona Sul — Aluguel Cr$ 2.000,00 — Contrato de 10 anos em conjunto comercial a ser inauguração no corrente. Servindo para exposição ou vendas de vários artigos. Ambiente fino e de luxo. Ver a tratar à Rua Visconde de Pirajá n.º 68 — Ipanema. Em frente à Praça General Osório, com o Sr. Rafael, até às 17 horas. 16807 38

FIRMAS COMERCIAIS

Zona Sul — Passamos parte sobreloja dividida em seções para vendas a varejo de vários artigos — Ambiente fino c/ ótima decoração — Contrato de 10 anos. Ver e tratar à R. Visconde de Pirajá 68 Ipanema c/ Sr. Rafael. 16801 38

LOJA - BONSUCESSO

Passa-se contrato de magnífica loja, no melhor ponto da Avenida democráticos, servindo para qualquer ramo. Aluguel baratíssimo. Ver e tratar no numero 609-C, com Sr. Alfredo. 21111 38

EMPREGOS DIVERSOS

MOÇA culta e ambiciosa para contato social de publicidade e assinaturas para ganhar 10.000 crs. e 30 a 40% de comissão. Tratar das 9 às 11 pelo tel. 52-6244. 10004 50

BRASILEIRO nat. Idade 52 anos, procura emprêgo. Administração — Organização — Compras — Inspeção. Português, Alemão e Inglês fluente. Ótimas fontes de referência. Disposto viajar ou residir fora do Rio. Ofertas para esta fôlha n.º 14019. 14019 50

SENHORA de meia idade, precisa-se, com urgência, para cuidar exclusivamente, de uma senhora idosa e doente. Não é doença contagiosa. Paga-se bem e pede-se referencia. Rua Tereza Guimarães, 148 aparto. 301 - Botafogo 13059 50

SECRETÁRIA — Precisa-se de perfeita esteno-dactilógrafa. Tratar pessoalmente Rua Debret, 23. 11.º and. S| 1111|15 das 17 às 18 horas. 33536 50

SECRETÁRIA

Precisa-se de perfeita esteno-dactilógrafa que tenha boa apresentação e real prática de escritórios e relações públicas. Inútil apresentar-se sem essas condições. Ordenado conforme a capacidade. Tratar pessoalmente à Rua Debret n. 23 - 11.º andar, S/1111/15, das 17 às 18 horas. 16829 55

LUGAR DE GRANDE FUTURO

p/estrangeiros de boas aparencia, ambos os sexos; Trabalho fácil e agradável, dentro da sua colônia, sem horário, com boa renumeração, Assistência e informação completa. Inf. c/sr. HERBERT "C. M." — Rua São José n.º 90 — 5.º andar, diàriamente 9 — 13,00 horas. 11017 55

MAQUINISTA operador de caldeira precisa-se de um para caldeira automática, Ladeira do Barroso n.º 40 — Saúde. 33537 50

COPEIRA ARRUMADEIRA — Paga-se Cr$ 1.500,00. Tratar das 9 às 16 horas rua Paula Freitas, 21 com o porteiro. 81527 50

Empregos domésticos

EMPREGADA procura-se para Copacabana, para um casal — Ordenado a combinar — Apresentar-se com carteira ou referencias — Rua do Roosario 135 s|loja. 13027 51

PRECISA-SE empregada para ajudar em todo serviço de casal. Dormir no emprego. Ordenado a combinar. Rua do Russel, 32 apt. 904, - Gloria. 12012 51

PRECISA-SE de moça que faça serviços e companhia à um casal de meia idade para à Rua General Polidoro 39, apt. 208, Botafogo. Tratar à R. Barata Ribeiro 536 — Apt. 301. 27892 51

PRECISA-SE de empregada, serviço para casal, exige-se referências, rua Buarque de Macedo, 5 apto 73 Flamengo 10079 51

PRECISA-SE de uma empregada c| carteira que saiba fazer o trivial fino por dia ou hora. Av. Beira Mar 406, apto. 804. 16850 51

EMPREGADA — Precisa-se para todo serviço em apartamento de moça que trabalha fora. Ordenado inicial Cr$ 1.200,00 — Pede-se referencias, tratar diariamente até 8 hs. da manhã ou depois das 7 hs. da noite a rua Jangadeiros 45 apto. 304 Pça. Gel Osorio — Ipanema. 10116 51

Cozinheiras

PRECISA-SE cozinheira para parte da manhã. Paga-se bem. Exige-se referencias. Av. Copacabana, 1107, apto. 901. 10066 52

OFERECE cozinheira, arrumadeiras lavadeiras, babás e governantes com referências. Procurar de segunda a sábado. Telefonar 42-6967.

COZINHEIRA, — Precisa-se de uma com prática. Pede-se referência, paga-se bem, tratar Rua Barão de Jaguaribe, 90 Ipanema. 10024 52

PRECISA-SE cozinheira para trivial fino e que passe parte da roupa. Rua Souza Lima 51 apto. 101 — Cr$ 1.500,00. 27837 52

PRECISA-SE de empregada para cosinhar e lavar — Aceita-se com uma criança — Rua Xavier da Silveira, 29, ap. 1201 — Copacabana — Exigem-se referencias ou documento de identidade — Tel. 27-5234. 12051 52

MAQUINISTA OPERADOR DE CALDEIRA

Precisa-se de um para caldeira de vapor automática, com carteira registrada. — Ladeira do Barroso n.º 40 Saúde. 14049 55

PRECISA DE Cr$ 9.000,00 MENSAIS PARA VIVER?

Se êste fôr o seu caso, recorte êste anúncio e apresente-o ao sr. Wayne, na Av. 13 de Maio, 13 - 20.º andar, salas 8 e 9, ao lado do Teatro Municipal. Comprovaremos pessoalmente como dezenas de pessoas associadas à nossa firma fazem retiradas superiores a Cr$ 9.000,00 mensais, em trabalho fácil e sem horário, muitos dêles atendendo a seus empregos regulares. Venha conversar sem compromisso com as pessoas que recortaram êste anúncio meses atrás e que hoje possuem boa renda extra. 19477 55

Arrumadeiras e Copeiros

ARRUMADEIRA — Precisa-se de moça com prática — Avenida Vieira Souto 402, apto. 102 — Tel. 27-6764. 12060 53

Amas e Governantas

BABA' — Precisa-se com prática — Paga-se bem — Av. Vieira Souto 402 apto. 102 — Tel. 27-6764. 12050 54

PRECISA-SE de babá com prática e referências. Tratar à Rua Constante Ramos n.º 70, apto. 702. 27854 54

PROCURA-SE babá com experiência e referências. Rua Santa Clara 397 — Ap. 601. 27904 54

ACOMPANHANTE — Para senhora enferma, oferece-se. Tel. 23-5323. 10064 54

SOU ESCANDINAVO SOLTEIRO e alegre. Procuro emprego no Rio ou interior onde posso aprender linguagem desta terra. Voitto LANTEE — Rua Riachuelo 214, apto. 301. 10980 55

COPEIRA ARRUMADEIRA

Com prática, boa aparência, paga-se muito bem. Tratar à Rua Voluntários da Pátria n.º 139, apto. 803. 13079 53

BABÁ

Casal precisa de uma com prática. Exige-se caderneta e referências. Rua Rodolfo Dantas, 111, apto. 703. 27930 54

BABA' PORTUGUESA

Precisa-se com grande prática e ótimas referências, paga-se muito bem. Tratar à Rua Voluntários da Pátria n.º 130, apto. 803, depois das 12 horas. 13078 54

MENOR

Precisa-se, para serviços externos, com prática de ruas e que saiba dactilografia. Apresentar-se com carteira, à Av. Marechal Floriano, 10, 1.º andar, das 11 às 14 e das 17 às 20 horas. 13108 55

CALCULISTA

Oferece-se com conhecimentos de importação, estoque, estatística, etc., mesmo que seja para o interior. Cartas p/ portaria dêste jornal n.º 27893. 27893 55

EMPRÊGO Cr$ 10.000,00

Temos vagas para pessoas de boa aparência, ambos os sexos, para trabalho fácil e rendoso, sem horário, com boa remuneração, podendo acumular com outras ocupações. Procurar das 10,00 às 19,00 horas o sr. Costa à Av. 13 de Maio, 13 — 20.º andar, sala 7, centro. 19478 55

COZINHEIRA

Precisa do trivial fino. Paga-se Cr$ 1.500,00. Tratar Rua Paula Freitas, 21, das 9 às 16 horas, com o porteiro. 81635 53

CONTABILIDADE GERAL E DE CUSTOS (Mecanizada)

Executa-se a domicílio em dois turnos, 8 às 13 e 14 às 19 horas, com máquinas Ruf e Triumph Rasante. Remuneração base: Cr$ 6.000,00 mensais cada turno. Interessados dirija-se para a portaria dêste jornal sob o n.º 33001 — Lima. 33001 55

MECÂNICOS LANTERNEIROS ELETRICISTAS

Precisamos de operários especializados, com bastante habilidade. Inútil apresentar-se sem estar habilitado. Rua Marquês de Olinda n.º 45. Botafogo.

INGLÊS
TRADUÇÕES E VERSÕES

Serviço competente e rápido. Rua da Assembléia, 93, sala 305 — Telefone: 52-6946. De 10 às 17 horas.

Corretores (as) de terrenos

Aceitamos com ou sem prática. Damos tôda a assistência. Aos que ainda não experimentaram essa profissão altamente rendosa, façam-no agora, e em condições excepcionais. Loteamento totalmente urbanizado a poucos minutos das Barcas-Niterói. Damos comissão de 10% e 15% e prêmios extras por produção. Garantimos que todos farão ótimo negócio, cujo emprêgo de capital é, apenas, um pouco de tempo, tempo êsse, às vêzes perdido supèrfluamente. Maiores detalhes à Av. Amaral Peixoto, 35 - 9.º andar — Grupo 904 — Fone 2-3836 — Niterói.

33668 55

Inspetores (as) de terrenos

Firma imobiliária com excelente loteamento em venda e que vem batendo recordes de produção, desejando completar o seu quadro de Inspetores, dispõe de poucas vagas para os que possuirem equipes de corretores organizadas. O loteamento dista APENAS 25 minutos das Barcas - Niterói por estrada asfaltada. Ônibus e lotações na porta. Luz instalada. Completamente urbanizada com todos os lotes demarcados e totalmente planos.

Comissão de 20% e prêmios extras por produção. E', realmente, uma grande oportunidade. Aos interessados pedimos se dirigirem à Av. Amaral Peixoto n.º 35 - 9.º andar - Grupo 904 (Edif. Banco Predial) ou marcando hora pelo telefone: 2-3836. Niterói. 33668 55

COMPRA E VENDAS DE CASAS COMERCIAIS

MERCADINHO — Oportunidade — Zona Sul - Passamos contrato de boxes (10 anos) prestando-se para vários ramos de negócio. — Ambiente fino, tipo "magazin" — Aluguel desde dois mil cruzeiros. Ver e tratar à Rua Visconde de Pirajá, 68 Em frente à Pça. General Osório, com o sr. Rafael até às 17 horas. 25054 90

LOJINHAS — Zona Sul. passamos contrato - Aluguel de somente Cr$ 2.000,00 mensais 10 anos de contrato. Prestando-se p. vários ramos. Exposição de mercadorias ou varejo de vendas. — Otimas condições. Ver e tratar à Rua Visconde de Pirajá, 68, Ipanema, c. Sr. Rafael até às 17 horas. 25053 90

Vende-se um café e restaurante fazendo bom negocio por motivo de viagem. Rua Marques de São Vicente n. 1 — Gavea Joquei Club. 10043 90

MERCEARIA — LEBLON — Vende-se com ou sem estoque, otimas instalações, variado e fino sortimento, frigorifico de 3,00 x 1,00 — geladeira Coca-Cola, congelador grande p| sorvetes, em pleno centro comercial da Av. Ataulfo de Paiva, movimento assegurado de 180 a 200 mil por mês, contrato de 5 anos, aluguel de C.$ .. 5.500,00 — Negócio para ser resolvido esta semana, por motivo de viagem — Documentação e escritura na mais perfeita ordem — Tratar com BATISTA e PORTO — no Edifício Darke sala 433 —telefone 32-0517. 16853 90

HIPOTECAS

A JUROS MINIMOS empresto sob hipoteca de prédios, mesmo em construção adianto dinheiro para certidões, solução rápida — Tratar na Av. Pres. Vargas, 290, sala 815, com A. Morais.

A JUROS — Sob hipoteca de predios, podendo liquidar antes do vencimento, adianto dinheiros para regulamentação e decumentos. Também compro e vendo prédios, apartamentos e terrenos. Tratar com S. BOSELLI, na praça Pio X, 78, sala 807, em frente à igreja da Candelária, 8.30 às 11 e 13,30 às 17 horas. 14002 92

PARTICULAR EMPRESTA CR$ 150.000,00 em uma ou duas hipotecas de prédios, mesmo em final de construção. Juros de lei. Informações pelo tel. 23-3870. 29013 92

HIPOTECA — Empresto Cr$ .. 400.000,00 em uma ou duas hipotecas de prédios, mesmo em final de construção. Juros de lei. Tel. 23-3870. 29014 92

DESCONTO DE PROMISSÓRIAS

Faço com bons avalistas. — Telefone: 37-7981 — ROCHA.

DINHEIRO

EMPRESTAMOS CR$ 10.000,00 A CR$ 20.000,00

Juros de lei, para pagamentos parcelados até 6 meses de prazo, somente a quem tiver ótimas informações comerciais e dois valistas idôneos. Rua Sen. Dantas n.º 118-C — S/ 815. 13097 92

OFERECE-SE BONS CONTRATOS DE PUBLICIDADE

Profissional competente e com larga prática e conceito, com enormes relações nos meios comerciais, industriais e políticos, possuindo corretores próprios e agentes em todo o interior, oferece-se para arrendar a publicidade de jornal ou revista desta Capital, dando tôdas as referências e garantias de ótima produção. Cartas para a portaria dêste jornal sob o número 14050. 14050

LAVA-SE TAPETES CORTINAS FICAM NOVOS

LAVAGEM E CONSERTOS
COPACABANA
CASA "JÚLIO"
TELEFONE: 27-7195
15986

DIABETE

Tratamento sem insulina e sem dieta. Comprovadas observações em nosso serviço hospitalar. Dr. ARLINDO ESTRELLA. Cons. R. Alvaro Alvim, 24, apto. 604. Tels. 57-2018 e 29-9564. 13088

DETETIVE LUZ

Encarrega-se de quaisquer serviços do ramo. Sigilo e critério absolutos. Rua Pedro Américo 241. Telefones: 25-6762 e 25-9236 — Vai a domicílio ou atende no escritório com hora marcada. 24242

TEATRO REPÚBLICA

ESTRÉIA: HOJE 8, ÀS 21 HORAS

DIZZY GILLESPIE
e sua Orquestra
A HISTÓRIA DO JAZZ EM 6 PARTES
PROGRAMA

1 — ST. LOUIS BLUES	Orquestra
2 — AFRICAN DRUM RHYTMS	Dizzy Gillespie, Austin Cromer
SPITUALS	
3 — SOMETIMES I FEEL LIKE A MOTHERLESE CHILD	
4 — JOSHUA FIT THE BATTLE OF JERICHO	
5 — OLDTIME BLUES	Dizzi Gillespie
DIXIELAND	
6 — WHEN THE SAINTS GO MARCHIN IN	Pequeno conjunto
NEW ORLEANS	
7 — ARMSTRONG'S I'M CONFESSIN'	Dizzi Gillespie
SWING	
8 — ELLINGTON'S MOOD INDIGO	Orquestra
9 — LUNCEFORD'S FOR DANCERS ONLY	Orquestra
10 — GOODMAN'S KING PORTER STOMP	Orquestra
11 — BASIE'S ONE O'CLOCK JUMP	Orquestra
BOP	
12 — GROOVIN' HIGH, NE WHISPERING	Gillespie e Orquestra
INTERVALO	
1 — COOL BREEZE	Orquestra
2 — STELLA BY STARLIGHT	Gillespie e Orquestra
3 — NIGHT IN TUNISIA	Orquestra
SOLOS VOCAIS POR AUSTIN CROMER, ACOMPANHADO DE ORQUESTRA	
4 — LUCKY OLD SUN	
5 — SEEMS LIKE SHE JUST DON'T CARE	
PEQUENO CONJUNTO DE GILLESPIE	
6 — SHOO BE DOO BE	
7 — BEGIN THE BEGUINE	
8 — SUNNY SIDE OF THE STREET	
9 — THE CHAMP	Orquestra com solo de bateria por C. Persip
10 — I WENT YOU TO BE MY BABY	Gillespie e Orquestra

AMANHÃ, QUINTA-FEIRA 9, ÀS 21 HORAS

BILHETES À VENDA — NA BILHETERIA DO TEATRO REPÚBLICA E NAS "LOJAS PALERMO" — Av. 13 de Maio, 98 B.C. AOS SEGUINTES PREÇOS: Frizas Cr$ 1.000,00 — Poltronas Cr$ 200,00 — Camarotes de 1.ª Cr$ 720,00 — Camarotes de 2.ª Cr$ 500,00 — Balcões Nobres Cr$ 150,00 — Balcões Simples Cr$ 100,00 — Selo incluso. 30912

VULCAN MATERIAL PLÁSTICO S. A.
E
VULCAN ARTEFATOS DE BORRACHA S.A.

participam aos seus distintos amigos e freguêses que a partir do dia 10 de Agôsto corrente os telefones serão substituídos por uma rêde interna, sob número

23-5930

30935

LIVROS USADOS

Compramos pelos melhores preços, bibliotecas e livros. Rua Rosário n.º 137. Tels.: 52-7710 e 52-9534. 30711

TELEFONE 23 ou 43

Precisa-se. Ofertas para êste jornal n.º 21114. 21114

ROUPAS USADAS

TELEFONE: 22-3231

Calças, camisas, sapatos. Compra-se. Paga-se mais que qualquer outro. 76686

COLCHÕES

Graminha — casal Cr$ 480,00 — Cr$ 425,00. Solteiro Cr$ 320,00 — Cr$ 270,00. Criança Cr$ 190,00 — Cr$ 150,00 Capim — Casal Cr$ 290,00 — Cr$ ... 250,00. Solteiro Cr$ 230,00 — Cr$ ... 180,00. Criança Cr$ 140,00. — Almofadas algodão Cr$ 65,00 e 50,00. Tel. 26-5529. 10093

ATERRO

Dá-se aterro em Copacabana: Inf. pelo tel. 32-6944: 13123

CR$ 1.000,00

Tinturaria Aliança compra as suas roupas usadas de homens, senhoras e crianças — Vamos a seus domicílio. Telefonar para 22-4846, Avenida Mem de Sá, 183 — 52-7964. 16846

TUBOS DE COBRE

Vendo tubo de cobre de 1/2", suéco, ponta fechada; desidratado — 32-9911 e 46-3841. 10101

DOCUMENTOS EXTRAVIADOS

GRATIFICA-SE BEM

Pede-se a quem encontrou os documentos abaixo relacionados, entregá-los à rua Santa Luzia, 799-18.º andar Grupo 1.801 Tel.: 52-8843, que será devidamente gratificado: Carteira Mod. 19 n.º 541.593 de Norberto Poller.

Carteira de Motorista de Generosa Fernandes Costa. Documentos (licença e certificados) do carro 86.462 — Est. de São Paulo. 34523

FARMACIA

QUER VENDER OU COMPRAR? VISITE MINERVINO
PRESIDENTE VARGAS, 529-B/1507
HORÁRIO: 9 ÀS 12 E DAS 17 ÀS 18

OLHE ANTES DE ABRIR

Mande colocar na sua porta Olho Mágico. Tel. 30-4869 27026

DO YOU HAVE TO WRITE IN ENGLISH?

We Correct and Edit: TECHNICAL REPORTS — LETTERS MANUSCRIPTS ETC.: Also TRANSLATIONS PORTUGUESE to ENGLISH Traduções Português-Inglês. Fone: 42-7815 Da. Silvia, Av. Almirante Barroso 97, Sala 1007. 12009

DECORAÇÕES EM MADEIRA

DEMA projeta e executa modernas decorações para lojas, halls, escritórios e apartamentos. Rua Senador Dantas, 80 - 18.º — Tel.: 42-9899. 34009

Espingardas de CAÇA

De todos os tipos e calibres, de dois canos de dobrar Cr$ 3.900,00, de 2 canos mola platina Cr$ 8.500,00 com platina completa desde Cr$ 10.800,00, com 2 pares de canos laterais ou sobrepostos, (caça, tiro aos pombos e patos) desde Cr$ 16.000,00.

De fabricação espanhola das afamadas marcas AYA, BOSTON e LAURONA, temos em stock permanente, qualquer tipo de arma que você desejar. — Precisamos agentes nas cidades do interior, escreva ainda hoje para os DISTRIBUIDORES GERAIS INTERAM, IMPORTADORA LTDA. Rua México, 41 - 11º - Grupo 1.107 RIO DE JANEIRO

VITÓRIA FILMES LTDA.

Produção Cinematográfica em 35 m/m e 16 m/m
DOCUMENTÁRIOS
SHORTS
CINE-JORNAIS
"Variedades na Tela"
e
"Fatos em Foco"
DISTRIBUIÇÃO pela ART FILMS S.A.
EXIBIÇÃO em (1007) CINEMAS de TODO O BRASIL
ESCRITÓRIOS:
RIO — Av. Rio Branco, 277 gr. 505 — Tel. 22-9435
RECIFE - Av. Guararapes, 283 — gr. 501 — Tel. 7076
84250

CUPIM

EXTERMINAÇÃO A DOMICILIO
Baratas, Ratos, Pulgas, etc.
Garantia de 6 a 12 meses. Cupim 5 anos. RUGANI & CIA. LTDA. — Rua São José, 90 — Sala 1.205 — Tels. 22-0873 e 22-3289. 16847

CABELOS BRANCOS?

DESAPARECEM COM BRILHANTINA BEDRAN - NATURAL
Não tinge, não mancha a pele e usa-se com as próprias mãos. A Venda no O CRUZEIRO Rua Assembléia 54 e 60 13073

TAPETES e CORTINAS

Retiro e coloco — Lavagens de tapetes e cortinas em geral e químicas em salas forradas e grupos ESTOFADOS. Confecção de capas e cortinas — Reforma de grupos ESTOFADOS — Orçamentos s/ compromisso — Tratar fone 26-7140. 14089

ASFALTO

Asfalto 30/40, 60/70, 100/120. Entregas imediatas. Qualidade excepcional. Preço Cr$ 5,50 Kg. pôsto Rio de Janeiro. Asfaltos oxidados R 85/25, 115/15, 135/10 e quaisquer outro tipo para qualquer finalidade. Até o dia 8 do corrente mês até às 18 horas no Hotel O.K. ap. 411 com o Sr. Moysés ou para Casa do Asfalto Ltda. Caixa Postal 10.013, S. Paulo. 10078

OPORTUNIDADE

Vende-se lancha de alto mar para sport ou pesca, 6 beliches, rádio receptor e transmissor, geladeira, equipamento de pesca completo e outros acessórios. Ver no Iate Club do Rio com Pepe ou tratar pelo tel. 25-0019 Sr. TIMMERMANN das 18 às 21 horas. 16796

Vendem-se 3 máquinas de carimbar cheques e 1 poltrona de couro — Ver à Rua do Mercado, n.º 14 — 1.º andar. 16797

- INIOLAÇÃO TYPHO-UREMIA INFECÇÕES INTESTINAES E URINARIAS EVITAM-SE USANDO **UROFORMINA** DE GIFFONI EM TODAS AS PHARM E DROGARIAS FRANCISCO GIFFONI & CIA. - R. 1º DE MARÇO, 17 - RIO

INDICADOR MÉDICO

PUBLICA-SE ÀS QUARTAS, SEXTAS E DOMINGOS — ANÚNCIOS NESTA SEÇÃO — TELS. 22-6343 E 42-1053

CLÍNICA GERAL

DR. FLORIANO DE LEMOS
Consult.rio à Rua do Rosário, 107, 3º (Tel.: 43-7579), diário das 2 às 4 — às 3as, 5as e sábados — Evaristo da Veiga, 16, 9º, sala 908 (Tel.: 42-7875), das 10 às 12 — Res.: Boa Vista, 132 — Tel.: 38-3705).

DR. LAURO LANA
Doenças internas — Radioscopia Lg. S. Francisco, 26, s/ 414. T.: 23-3801 2 às 6. Copac. 340, 9 às 11. T. 57-7413.

PROF. DR. HAMILTON NOGUEIRA
Clínica Médica — Doenças de Nutrição. Diàriamente: 10 às 12 e 16 às 18. Rua Senador Dantas, 20, 6º. T.: 42-1614

DIABETE

DR. REYNALDO DE ARAGÃO
ESP. DIABETE E COMPLICAÇÕES. R. A. Alvim, 27, 10º, s/ 103. T.: 22-4467

DOENÇAS DAS SENHORAS E PARTOS

DRA. CLARICE DO AMARAL
Docente Assis. Univ. do Brasil. — Ginecologia - Cirurgia - Tratamento da Esterilidade, diàriamente menos aos sábs. de 2 às 6 hs. Tel.: 32-8331. Av. Churchill, 97, 4º and., salas 403/4.

DR. SILVESTRE FERREIRA
GINECOLOGIA E PARTOS — 42-9369 — R. S. José, 85, s/ 512. T.: 47-7034.

DRA. MARIA LUIZA DE MELLO
Senador Dantas, 118, s/ 517, 2as, 4as e 6as. Tels.: 42-4886. Res.: 25-2285.

DOENÇAS DAS CRIANÇAS

DR. VEIGA FILHO
Cons.: Graça Aranha, 226 — 22º and. — Diàriamente das 14 às 16 horas. — Tels.: 42-7923 — 26-2748.

DR. JOEL MARQUES BRAGA
CLINICA DE CRIANÇAS
Cons.: Assembléia, 98, s/ 84 — 3as, 5as e sáb. T.: 42-7169. Res.: 25-8707.

DOENÇAS PULMONARES

DR. HENRIQUE SINGER
ASMA - TUBERCULOSE - RAIOS X Ouvidor, 183, 2º, s/ 209. Te.: 43-5556

DOENÇAS DO SANGUE

DR. JOÃO MAIA DE MENDONÇA
Anemias — Doenças Hemorrágicas — Leucemias. México, 21, 13º — 42-5705.

DOENÇAS DO ESTÔMAGO, INTESTINO E FÍGADO

PROF. RENATO SOUZA LOPES
Clínica Médica Geral — Raios X — México, 98. Tel.: 22-7227, às 16,30 hs.

ENDOCRINOLOGIA

Dr. A. AMAMBAHY
ENDOCRINOLOGIA E NUTRIÇAO METABOLISMO BASAL
Av. Rio Branco, 138, s/ 601. T. 22-2260

OCULISTAS

DR. JOVIANO DE REZENDE Fo.
CIRURGIA OCULAR
Assembléia, 104. Tels. 42-3053 e 57-9125

DR. L. BOTELHO FERREIRA
OCULISTA — Assembléia, 104, s/ 301. T. 42-9345. Av. Copacabana, 542, s/ 602

OCULISTAS CONTINUAÇÃO

DR. ORLANDO REBELLO
OCULISTA — Ed. Darke. Sala 1516 — 2as, 4as, 6as — 2 hs. 32-4046 e 26-4823.

DR. CARLOS ALBERTO CORRÊA
OCULISTA — Av. Almte. Barroso, 72, 4º, s/ 401, 2 às 6 hs. Tel.: 22-6877.

DR. FERREIRA FILHO
OCULISTA — Rua Assembléia, 104 — Tel.: 42-9545. Av. Copacabana, 542, s/ 602. Pça. Serzedelo Corrêa.

DR. GUIDO FERRARI (LEBLON)
Doenças dos olhos, óculos, cirurgia ocular. Diàriamente de 2 às 7 horas. R. José Linhares, 130, s/ 104. T. 47-0408 (Consult.) 27-4957 (Residência).

VIAS URINÁRIAS

DR. NELSON DE SOUSA
DOENÇAS SEXUAIS e URINARIAS - OPERAÇÕES — R. Assembléia, 72, 7º. Das 16,30 às 19 horas — Tel.: 52-5723.

DR. J. CHOHMAL
DISTÚRBIOS SEXUAIS e URINÁRIAS SÍFILIS - R. da Lapa, 18, sob. Diàriamente das 14 às 19 hs. — T.: 32-9352.

OUVIDOS, NARIZ E GARGANTA

DR. ALVARO COSTA
Garganta - Nariz - Ouvidos - Olhos Debret, 23, 11º. Tels.: 42-1065/25-0208.

OUVIDOS, NARIZ E GARGANTA CONTINUAÇÃO

DR. ANTONIO LEÃO VELLOSO
OUVIDOS — NARIZ E GARGANTA Livre Docente da Universidade. — Chefe do Serviço do Hospital Moncorvo Filho. — Av. Almirante Barroso, 97, 5º pavimento, sala 508. — Das 15 às 18 horas. — Tel.: 42-8532.

DR. A. VIVEIROS REIS
OUVIDOS — NARIZ E GARGANTA Lg. Carioca, 5, s/ 404. — Tel.: 22-8624.

DOENÇAS NERVOSAS E MENTAIS

PROF. DR. EURICO SAMPAIO
DOENÇAS MENTAIS E NERVOSAS. R. 7 de Setembro, 141, 2º. T. 43-2537.

DR. J. DE ABREU PAIVA
PSCANALISE-PSICOTERAPIA
Hora marcada. De manhã na cidade. R. Sta. Luzia, 799, 2º, 204. T.: 52-1104. De tarde, em Copacabana. T.: 57-3260.

DR. MOTTA GRANJA
Desajustados - Problemas sexuais dos jovens. Ouvidor, 183, s/ 504-5. 43-3712.

PROF. DR. J. ALVES GARCIA
NERVOSOS, R. Rosário, 135, 3º and., das 16 às 18 hs. — Tel.: 52-7559.

DR. LUIZ CERQUEIRA
Clínica psicológica de crianças e adultos. Av. Rio Branco, 185, sala 221 — Marcar hora — Tel.: 32-8653.

PELE E SÍFILIS

DR. CASSIO NOGUEIRA
Assis. Fac. Nac. Medicina — Doenças e Câncer da Pele — Radioterapia — (Raios X). Assembléia, 104, 5º — Ed. Gonçalves Dias, de 1 às 6. T. 42-2242.

DR. JAYME VILLAS BOAS
DR. NORBERTO VILLAS-BOAS
Pele e Sífilis — 1 às 3 hs. T.: 23-4990 2as, 4as e 6as. — R. Ouvidor, 183, s/ 215.

DR. JARBAS A. PORTO
Ex-Assis. da Univ. de Michigan. — Dermatologista Hosp. Serv. Estado. — Av. COPACABANA, 540, s/ 602. — T.: 57-6411. Hora marcada de 3 às 7 horas.

REUMATISMO

DR. WALDEMAR BIANCHI
Clínica de Reumatismo e Fisioterapia Franklin Roosevelt, 126. — T.: 32-6589.

DR. CARLOS DA SILVEIRA
Clínica de Reumatismo e Fisioterapia Alc. Guanabara, 17, s/ 602 — 42-0899.

HEMORROIDAS

DR. JOSÉ MÁRIO CALDAS
Doenças Ano-Retais — Hemorroidas. Graça Aranha, 81. Tls.: 22-7820/25-4113

DR. LUIZ SODRÉ
HEMORROIDAS — Trat. — Doenças Ano-retais, reto, colite, amebianas. — R. Rodrigo Silva, 14, 2º. — T.: 22-0698.

HEMORROIDAS CONTINUAÇÃO

DR. PAULO PÉRISSÉ
Chefe S. Proct. R. Grafée Guinle. VARIZES, ÚLCERAS, HEMORROIDAS Av. Rio Branco, 108, 10º. Tels. 52-0251 e 54-0591. Diàriamente de 1 às 6 hs.

OPERADORES

DR. ARMANDO AMARAL
Rua Araújo Pôrto Alegre, 70, 3º G 318 2as, 4as, 6as 17 hs. Tel.: 42-2260. — Casa Saúde Santa Terezinha - 28-5235 2as, 4as, 6as 12 hs. Conde Bonfim, 149.

HOMEOPATIA

DR. A. GALHARDO
HOMEOPATIA - IRISDIAGNOSE 2as, 4as, 6as, 2 às 5 — Hora Marcada. R. Alvaro Alvim, 33, s/ 915. T.: 22-1560

DRA. CARMEN MYNSSEN
Clínica geral, Alergia. T. 22-9485 - R. Alvaro Alvim, 31, s/ 1502. 3as e 5as. Res.: Rua do Bispo, 323. Tel.: 28-5017.

DR. WILSON ATAB
Homeopatia — Estudo de diag. pela Iris Sòmente hora marcada. 28-7537. Rod. Silva, 34-A, s/ 207. 3as, 5as, sábs.

DR. DAVID CASTRO
Av. Copacabana, 709 — 15 às 18 horas. HORA MARCADA — Tel.: 46-7109.

RAIOS X

DR. MÁRIO ALVES FILHO
RAIOS X — RADIODIAGNÓSTICO CASA DE SAÚDE SÃO MIGUEL Conde de Irajá, 420 Telefone: 46-0808 e 27-4457

DR. MANOEL DE ABREU
Dr. GIL RIBEIRO
RAIOS X — RADIODIAGNÓSTICO E RADIOTERAPIA PROFUNDA. R. Sen. Dantas, 45-B, 702. T.: 22-0442.

DR. ATTILIO CONTE
Raios X — Tomografia Pulmonal Av. 13 de Maio, 23, s/ 327. T.: 32-5036.

DR. JOSÉ VITOR ROSA
RAIOS X - Radiodiagnóstico em geral. Radiografias a domicílio, dentária e tomografias. — Av. Copacabana, 709, salas 806/8 — Tel.: 57-5780.

LABORATÓRIOS DE ANÁLISES

LABORATÓRIO BARROS TERRA
Sangue e Urina, etc. Diag. precoce da gravidez. Av. 13 Maio, 23, 18º, s/ 1836 — Ed. Darke. Tels.: 32-1435 e 32-6900.

DR. JORGE BANDEIRA DE MELLO
Sangue, Urina, Fezes, Escarro, Pus. R. Assembléia, 115, 2º. Tel.: 22-6358.

DR. MANOEL BRONSTEIN
ANÁLISES MÉDICAS
Av. Rio Branco, 257, s/ 503-4-5. 52-2747

SANATÓRIOS

SANATÓRIO SANTA JULIANA
Exclusivamente para Senhoras. Cura de repouso e tratamento biológico das doenças nervosas. — Prédio especialmente construído sob contrôle clínico do Dr. ROBALINHO CAVALCANTI — Religiosas enfermeiras. R. Carolina Santos, 170, Bôca do Mato. T. 29-3954.

SANATÓRIO RIO DE JANEIRO
DOENÇAS NERVOSAS — Método moderno, diagnóstico e tratamento. — Direção científica Profs. J. V. Collares — I. Costa Rodrigues e Aluízio da Câmara. — Rua Desemb. Izidro, 166. — Tel.: 28-8200.

SANATÓRIO SANTA HELENA
EXCLUSIVAMENTE para SENHORAS Doenças nervosas, eletrochoque, insulinoterapia, malarioterapia, convulsoterapia. — Médico permanente — Direção do Prof. Eurico Sampaio e Drs. José Afonso Neto e Lysanias Marcelino da Silva — Rua Voluntários da Pátria, 30 — Telefone: 26-2790.

Sanatório N. S. Aparecida Ltda.
— DOENÇAS NERVOSAS — EXCLUSIVAMENTE para SENHORAS Rua Dona Mariana n. 182 Tels.: 26-2973 e 26-1202

CLÍNICA MARQUÊS DE OLINDA
Rua Marquês de Olinda, 77 — 46-6338
DOENÇAS NERVOSAS
Tratamento sem Internação
Insulinoterapia. Eletrochoque com narcose. Cardiazol. Narcoanálise. Tratamento antialcóolico e antiepiléptico.

DIRETOR
M. PAULO FILHO
Avenida Gomes Freire, 471

Correio da Manhã

SUPERINTENDENTE
JOSÉ V. PORTINHO
N. 19.439 — ANO LVI

REDATOR-CHEFE
ANTONIO CALLADO

2º Caderno — Rio de Janeiro, Quarta-feira, 8 de Agôsto de 1956

GERENTE
ALINIO DE SALLES

FAIR GLOOM REAPARECE NO "ANTONIO PRADO"

O tordilho enfrentará Manet, que acaba de produzir atuação expressiva – Urgência confirmou a inscrição no "Paulo Cezar" – Uma prova especial para nacionais outra atração da semana – Programas para sábado e domingo com as nossas cotações

EL MAMBO prepara-se para voltar às pistas.

Esta semana teremos dois clássicos para a nova geração: no sábado o "Paulo Cezar" e no domingo o "Antônio Prado", respectivamente para potrancas e pôtros. Ambos com as mesmas características, isto é, a milha por distância e cento e vinte mil cruzeiros por dotação, reuniram campos interessantes, destacando-se, na ala feminina, Urgência que acaba de bater um cômodo triunfo na turma de uma vitória; e entre os machos, encontramos Fair Gloom, vencedor do "Vieira Souto", que agora reaparece após um período de cura. Todavia, Manet, que produziu atuação destacada domingo último, quando obrigou John Araby a dar tudo que sabia para derrotá-lo, é a fôrça da carreira, embora, na grama, seu rendimento sofra um pequeno rebate. Mas a impressão que é defensor do stud Rocha Faria deixou foi das melhores, pois perdeu em tempo magnífico para um animal que nos parece superior a Fair Gloom.

Outra atração da semana é a prova especial para nacionais, a ser disputada no domingo, e que reuniu Everglade, Graal, Ilex, Lorient, Rostoky e Barbe Bleu, aparecendo Ilex com o "top weight", deslocando a elevada carga de 64 quilos.

A seguir apresentamos os programas para as próximas reuniões com as nossas cotações:

CORRIDA DE SÁBADO

1º páreo — às 13,50 horas — 1.600 metros — Cr$ 65.000,00 — (Pista de Grama).

			N.º	Ks.	Cot.
1 —	1	Ibéria	1	58	35
2	2	Tenda	4	58	35
	3	Ibbey	5	56	60
3	4	Acquavit	7	56	30
	5	Olla	8	56	50
4	6	Churada	3	56	25
	7	Bong Lai	2	56	40

2º páreo — às 14,15 horas — 1.500 metros — Cr$ 50.000,00.

			N.º	Ks.	Cot.
1	1	La Reine	8	58	30
	2	Raspa	7	55	80
2	3	Lês	5	52	40
	4	Suave	1	58	60
3	5	Sarça	4	58	35
	6	Genuncia	2	52	60
	7	Habilla	9	52	30
4	8	Decaida	3	52	40
	"	Sans Gêne	6	58	40

3º páreo — às 14,40 horas — 1.200 metros — Cr$ 60.000,00.

			N.º	Ks.	Cot.
1	1	Kayak	1	54	30
	2	Idú	8	58	100
2	3	Demolidor	4	60	50
	4	Nordestino	2	60	30
3	5	Comandulo	6	58	40
	6	Piratini	3	52	50
4	7	Dick Povell	7	54	35
	8	Revoltado	5	52	50

4º páreo — às 15,10 horas — 1.400 metros — Cr$ 55.000,00.

			N.º	Ks.	Cot.
1 —	1	Kenny	6	56	35
2	2	Jonje	2	60	40
	3	Barbe Bleu	3	52	30
3	4	Sanam	4	52	40
	5	Mariscal	7	54	50
4	6	Minarso	5	52	40
	7	Luarzinho	1	54	60

5º páreo — "Prêmio Paulo Cezar" — às 15,40 horas — 1.600 metros — Cr$ 120.000,00.

			N.º	Ks.	Cot.
1	1	Cinderella	3	58	30
	2	Borgia	7	58	80
2	3	Urgência	2	55	30
3	4	Kuty	4	55	40
	5	If	8	55	80
	6	Inkiss	9	58	40
	7	Ilora	5	55	60
4	8	Collette	6	58	40
	"	Uraúna	1	55	40

6º páreo — às 16,10 horas — 1.300 metros — Cr$ 80.000,00 — (Betting).

			N.º	Ks.	Cot.
	1	Hibernal	4	56	40
3	"	Hasta Mañana	1	54	30
	2	Pintarro	7	58	50
	3	Malbatan	5	56	30
2	4	Kirsh	2	56	50
	"	Winner Boy	12	56	30
	5	Delfino	8	56	40
3	6	Saira	3	54	30
	"	Discípulo	10	56	30
	7	Hoya	9	54	40
4	"	Diático	6	56	40
	"	Federal	11	56	40

7º páreo — às 16,40 horas — 1.400 metros — Cr$ 65.000,00 — (Betting).

			N.º	Ks.	Cot.
1	1	Commodore	7	55	35
	2	Jet Beat	6	56	80
2	3	Junipeiro	8	55	60
	4	Peter Pan	5	55	40
3	5	Relicário	1	55	80
	"	Uça	2	55	80
	6	Minas	9	55	80
4	7	Botafogo (*)	4	57	30
	8	Fim	3	55	60

(*) Ex-Japacary.

8º páreo — às 17,10 horas — 1.300 metros — Cr$ 60.000,00 — (Betting).

			N.º	Ks.	Cot.
1	1	Zaerade	3	56	40
	2	Ortaga	10	56	80
	3	Livia	6	56	35
	4	Ecaruna	4	56	80
	5	Aresta	8	56	40
	6	Imperata	9	56	50
	7	Evasão	5	56	50
	8	Rumbeira	7	56	50
	9	Canzoneta	1	56	40
10		Ossatra	2	56	40
	11	Télus	11	56	50

CORRIDA DE DOMINGO

1º páreo — às 13,50 horas — 1.600 metros — Cr$ 80.000,00.

			N.º	Ks.	Cot.
1	1	Ilhéo	4	56	30
	2	Spotfireson	5	54	60
2	3	Monte Vernon	2	58	40
	4	Hilaniiza	9	54	50
	5	Téo	7	52	100
3	6	Pan	8	60	60
	"	Quintero	6	54	70
	7	Boca Ceiosa	1	56	60
4	8	Maypú	10	58	35
	"	Arataú	3	52	35

2º páreo — às 14,15 horas — 1.200 metros — Cr$ 65.000,00.

			N.º	Ks.	Cot.
1	1	Seamaster	5	58	30
2	2	Etendard	7	55	30
	3	Alcóolico	1	55	50
3	4	Jind	4	58	60
	5	Jick	2	58	60
4	6	Altimetro	3	55	30
	7	Relatório	6	55	40

3º páreo — "Prova Especial" — 1.800 metros — às 14,20 horas — Cr$ 100.000,00.

			N.º	Ks.	Cot.
1 —	1	Everglade	5	58	20
2 —	2	Graal	6	58	80
3	3	Ilex	4	64	60
	4	Lorient	2	56	35
4	5	Rostoky	1	58	35
	6	Barbe Bleu	3	57	50

4º páreo — às 14,50 horas — 2.000 metros — Cr$ 60.000,00.

			N.º	Ks.	Cot.
1	1	Régio	2	60	30
	2	Mandaguahú	8	60	40
2	3	Tarbux	1	54	35
	4	Fearless	7	52	30
3	5	Arco-Iris	6	56	40
	6	Rapid	4	60	40
	7	Glorialba	9	52	80
4	8	Quartzo	3	52	30
	"	Gin Fizz	5	56	60

5º páreo — "Prêmio Antonio Prado" — às 15,20 horas — 1.600 — Cr$ 120.000,00.

			N.º	Ks.	Cot.
1 —	1	Manet	7	55	30
2	2	Fair Gloom	8	58	80
	3	Zé	6	58	70
3	4	Cinamomo	3	56	35
	5	Beau Geste	1	57	70
4	6	Jasmino	2	55	70
	"	Padre Feio	4	57	40

6º páreo — As 16,10 horas — 1.200 metros — Cr$ 65.000,00 — (Betting).

			N.º	Ks.	Cot.
1	1	Uja	1	55	90
	2	Jacoará	5	55	90
2	3	Itatinga	2	58	70
	4	Jalica	8	55	50
	5	Sicília	9	55	55
3	6	Lourinha	3	55	50
	7	Fuligem	4	55	60
	8	Felicita	7	55	70
4	9	Baforada	8	58	60
	10	Fava de Soja	10	55	60

7 páreo — às 16,40 horas — 1.200 metros — Cr$ 65.000,00 — (Betting).

			N.º	Ks.	Cot.
	1	Tona	4	56	35
1	2	Vovó Anna	7	56	40
	3	Tigarana	6	56	90
	4	Abastionata	9	57	40
2	5	Miss Barcense	10	56	60
	6	Brisque	3	58	35
	7	Excelência	8	56	40
3	8	Tric Trac	11	56	50
	9	Toulouse	10	56	30
	10	Calata	10	56	80
	11	Yenguah	1	56	40
4	12	Remarneira	12	58	50
	13	Balladine	2	56	60
	14	Biskra	5	56	80

8º páreo — às 17,10 horas — 1.600 metros — Cr$ 85.000,00 — (Betting).

			N.º	Ks.	Cot.
1	1	Quibori	10	60	50
	2	Caourro	7	54	50
	3	Seibo	2	60	40
2	4	Bambinal	8	54	50
	5	Roi	6	54	60
	6	Maron	1	58	35
3	7	Samurai	9	60	35
	8	Haralem	11	54	60
	9	Dourando	5	54	35
4	10	Refrão	3	60	40
	11	Faau			

A ELEGÂNCIA FEMININA NO "SWEEPSTAKE" — A tarde fria, cinzenta e chuvosa não impediu a mulher brasileira de ostentar tôda a sua elegância domingo último, no hipódromo da Gávea. Pode-se dizer mesmo que a beleza feminina foi a nota que predominou durante a reunião, obrigando os carreiristas a estudarem apenas superficialmente o programa, uma vez que sua atenção era a todo momento despertada pela parada incessante de beldades na pelouse. Acima vemos três aspectos tomados na ocasião.

A reunião de amanhã

1º páreo — às 14,10 horas — 1.500 metros — Cr$ 55.000,00.

			Ks.
1 —	1	Cacaú, D. P. Silva	60
2	2	Fireboll, H. Lima	60
	3	Minoletto, H. Lima	60
3	4	Eleitor, L. Dias	55
	5	Escaravelho, D. Moreira	60
4	6	Magista, I. Amaral	60
	7	Landgrave, Não correrá	56

2º páreo — às 14,40 horas — 1.400 metros — Cr$ 55.000,00.

			Ks.
1 —	1	Inagua, U. Cunha	55
2 —	2	Jiguerana, E. Castilho	55
3	3	Cyythere, A. G.	55
	4	Joannes, D. Moura	55
4	5	Igarrapava, A. Cal	55
	6	Jussiena, A. Reis	55

3º páreo — às 15,10 horas — 2.000 metros — Cr$ 100.000,00 — (Pista de Grama).

			Ks.
1 —	1	Forum, D. Moreno	54
2	2	Hotspur, J. Baffica	54
	3	El Bacan, J. Tinoco	50
3	4	Tatel M. Alves	50
	5	Ilex, (Excluído)	62
4	6	Rugendas, F. Irigoyen	52
	"	Raffles, J. Portilho	54

4º páreo — às 14,40 horas — 1.300 metros — Cr$ 60.000,00.

			Ks.
1	1	Hospodar, B. Alves	56
	2	Locatário, P. Labre	56
	3	Bonari, A. Ribas	56
2	4	Pilgrim, A. Ribas	56
	5	Bomarchueco, G. Almeida	56
	6	Apétrecho, E. Castillo	53
3	7	Engajado, A. Marçal	58
	8	Odraco, Não correrá	56
	9	Títio, Não correrá	56
10		Rei Momo, O. Ulloa	56
	"	Rob Roy, A. G. Silva	56

5º páreo — às 16,10 horas — 1.500 metros — Cr$ 50.000,00 — (Betting).

			Ks.
	1	Seu Filho, A. Cardoso	54
	2	Outubro, V. Pinheiro Filho	58
	3	Doutorzinho, O. Moura	58
	4	Arandu, J. Portilho	54
	5	Laapcho, E. Castillo	60
	6	Oviedo, P. Fernandes	56
	7	Sea Prince, Não correrá	54
	8	Kibar, A. G. Silva	60
	9	Fabian, A. Ribas	60
	10	S. Amargo, Meirelles	56
	11	Haiti, Não correrá	56
	12	Deserto, B. Ribeiro	54
	13	Bagé, G. Almeida	58
	14	Minopigro, Morgado	54
	15	Gigli, J. Graça	58

6º páreo — às 16,40 horas — 1.500 metros — Cr$ 50.000,00 — (Betting).

			Ks.
	1	Camabis, J. Portilho	54
	2	Next, A. G. Silva	60
	3	Regalo, H. Lima	56
	4	Jersei, A. Reis	54
	5	Pinga Fogo, O. Ulloa	52
	6	Minochino, J. Tinoco	54
	7	Pimpolho, D. Silva	54
	8	Tio Gabriel, A. Carcoso	58
	9	Porfiador, G. Almeida	54
	10	Nassau, U. Cunha	54
	11	Bedah, P. Souza	52
	"	Gitano, J. Lopes	54

7º páreo — às 17,10 horas — 1.500 metros — Cr$ 50.000,00 — (Betting).

			Ks.
	1	Segrel, A. Cardoso	50
	2	Bolonha, J. Ramos	54
	3	Zingara, N. C. Ferreira	58
	4	Saluvel, J. Graça	58
	5	Crosby, S. Barbosa	58
	6	Boa Nova, A. Baffica	52
	7	Frisa, S. Câmara	50
	8	Bálsamo, J. Baffica	56
	9	Blue Sky, J. Portilho	52
	10	Frade, V. Pinheiro F.º	60
	11	Even Star, A. Brito	50
	12	Ibiai, L. Diaz	60
	13	Querelante, A. Rebelo	52
	14	Estávico, O. Moura	56
	15	Aluete, M. Alves	50

DIÁRIO DO PRADO

REGRESSO DO VENCEDOR — Tatan volta à repesagem após a espetacular vitória. Em seu dôrso, Artigas não esconde sua satisfação. Mas deve-se dizer, a bem da verdade, que o "crack" argentino teve uma carreira inteiramente à feição. Junto à cêrca e não sofrendo perseguição, Tatan galopou como Tirolesa em 1950 e Pontet Canet em 51.

UMA CARREIRA À FEIÇÃO

E' possível, é muito provável mesmo, que Tatan domingo já tivesse entrado na raia como o vencedor da prova. E' ainda perfeitamente admissível, diríamos até mesmo evidente, que o pilotado de Artigas houvesse aparecido com melhoras acentuadas, como um animal bastante diferente do que aquêle que enfrentara Adil no "Pellegrini" e no G. P. "São Paulo" e perdera para Mangangá em duas oportunidades. Mas o que ninguém pode negar é que, qualquer que fôsse a sua evolução, a facilidade com que venceu a prova se deve ùnicamente à ausência de um adversário que o hostilizasse durante o percurso. Em circunstâncias quase idênticas, Pontet Canet ganhou de galope e um mês depois era esmagado pela mesma Tirolesa que êle havia deixado a perder de vista.

Foi aliás para nós um mistério a direção de Bonifácio Castro, com o Mangangá. Que pretendia êle na carreira? Deixar o adversário fazer um train à vontade, pelo melhor trecho da pista, e com tôdas as reservas guardadas para a atropelada final? Por que não aproveitou as características de animal ligeiro, de Mangangá, decidindo o páreo numa luta definitiva com Tatan, tal como fêz Adil em Cidade Jardim e que agora Lodegar não pôde ou não quis repetir?

Com tudo isso, não ficou desmerecida a vitória de Tatan, tão espetacular foi ela, mas achamos que ainda falta um novo encontro, em outras circunstâncias, para que fique definitivamente provada a hegemonia de um e a decadência do outro. Enquanto não houver êsse encontro, permanecerá a dúvida no ar.

ALGO ERRADO NOS HARAS ?

Teve novamente dores de canela o potro Mangaz, um dos bons produtos mandados à pista êste ano. Daí o seu forfait no outro dia, quando deveria enfrentar John Araby. E ficará ausente algum tempo o filho de Romney, ocasionando sensível desfalque no Prêmio "Antônio Prado", carreira principal de domingo próximo. Por sinal que chega a ser desanimador o campo dessa prova destinada à nova geração. Nêle só vemos representado um grande stud, o Rocha Faria. Os demais fizeram forfait: Paula Machado, Peixoto de Castro, Seabra... Será isto um mau sintoma? Denotará o fato algum desencanto pela criação? Não se compreende que, já em agôsto, as coudelarias que representam o máximo da criação do puro-sangue no país não mandem às pistas os melhores produtos para atestar os resultados dos seus esforços. A menos que já o tenham feito — e aí então teremos de admitir uma estagnação lamentável ou uma desorientação incompreensível dentro dos grandes haras nacionais.

FICOU SÒZINHO

Com a [illegible]ncia de Tatan, Nino Reis e Adil, restou apenas Mangangá para enfrentar "os de casa", no G. P. "Dr. Frontin". Verer [illegible] então daqui a quinze dias, o craque argentino no starting-gate, ao lado de L'Inconnu, Sancy e provàvelmente Canaletto, Rocket, Forum, Inhanduhy...

MATINAIS

Poucos trabalhos esta semana e marcas inexpressivas nos relógios

A semana é de pouca atividade, o que já era de se esperar, pois a maior parte da cavalhada tomou parte nas últimas reuniões. O dia amanhece sombrio, como acontece após as grandes números de "corujas"; alguns respeitando o frio e outros "cozinhando" a ressaca. Assim, transcorre este dia melancólico, sem maiores novidades, contrastando com os anteriores, que foram tumultuados. As raias estão pesadíssimas e agarrando muito, daí serem pobres as marcas nos relógios. Jigueran é vista nos 1.400 em 93", sem fazer muita força, antes Fabian (W. Lima) aparecer nos 1.500 em 100", muito bem, dando vantagem a Gitano e derrotando o companheiro. Gigli (J. Graça) continua mal e passa os 1.500 em 104", às quedas, demonstrando a injustiça que foi feita com Cláudio Rosa, pois até hoje Gigli ainda não pegou estado. Camabis (J. Portilho) passa a milha em 106", sem apurar, e Pinga Fogo traz 91" dos 1.400, tocados. Balsamo registra 99" nos 1.500, bem e Ibiaí (Serra) não se emprega nos 1.300 em 89" 3/5, fácil, ao lado de Kandy Boy.

Tenda (S. Machado) deixa boa impressão com seus 89" nos 1.500, com algumas sobras, e Olla (J. Ramos) passa os 1.400 em 93", com ação regular. Comandulo (N. Pereira) vindo dos 1.800, registra 108" 1/5 nos derradeiros 1.800, tem preocupação de tempo, e Kuty (U. Cunha) registra 106" 4/5 na milha, com ação satisfatória. Mas Inkiss (A.G. Silva) deixa melhor impressão, embora aumentando a marca para 107" 2/5. É que larga muito ligeira — primeiros mil metros em 63" 3/5 e chega com boa ação. Hilaniiza (A.G. Silva) é vista na milha em 106", sem apurar, e Alcóolico (M. Henrique) revela alguns progressos com seus 79" nos 1.200, bem. Fair Gloom (D.F. Silva), que não é de dar trabalhos, aparece na milha 109", largando muito ligeiro e esmorecendo no final e Hannah (H. Rebelo) deixa boa impressão com seus 67" no quilômetro, com bom final.

A NOITADA PUGILÍSTICA de sábado no Ginásio Gilberto Cardoso

Surgiu, afinal, o programa que marcará o reinício das atividades pugilísticas na Capital da República, com lutas promovidas pelo desportista Jacob Nahun a serem realizadas no ginásio do Maracanã. Êsse programa, que era aguardado com bastante interesse pelos pelos aficcionados do Box no Rio de Janeiro, constará de cinco lutas, sendo quatro preliminares e a grande final entre Pedro Galasso e Sebastião "Gibi" Ladislau, em disputa do título brasileiro dos pesos leves.

EQUILIBRADAS AS PRELIMINARES

As quatro lutas preliminares reunirão pugilistas do Rio e de São Paulo, em confrontos quase tôdos equilibrados, o que sem dúvida será uma atração a mais para as referidas lutas. A primeira reunirá Manoel Boamorte, carioca e Jaime Fontes, paulista, sendo o primeiro um dos campeões brasileiros dos galos. Na segunda, estarão combatendo o paulista Fernando "Bate-Estaca" Valverde e o carioca José Pedro Leite, sendo que esta luta promete oferecer grandes sensações, pois se o guanabarino é o campeão brasileiro dos meios-pesados, o paulista é um lutador de reais méritos e deverá lhe oferecer grande resistência, podendo mesmo derrotá-lo. Na terceira luta estarão combatendo Fernando Barreto do Rio e Albany Arcega de São Paulo e na última preliminar veremos ne novo em ação o grande campeão Celestino Pinto, do Rio, contra Manoel Evangelista, de São Paulo, com favoritismo para o carioca.

PROMETE "GIBI" RECONQUISTAR O TITULO

Na luta final, em 12 roundes de 3 por 1, teremos então a disputa do título brasileiro dos pesos leves, entre Pedro Galasso, detentor do cetro de campeão brasileiro e Sebastião Ladislau, o popular "Gibi".

Essa luta que se afigura sensacional, pois se o desafiador de Galasso, em declarações à imprensa paulista já prometeu tudo fazer para reconquistar o título de campeão brasileiro, por seu lado o campeão mostra-se confiante em derrotar o adversário e continuar assim com a corôa dos leves, que há mais de um ano mantém em seu poder.

ABSOLVIDO O GENOVA da acusação de subôrno

GENOVA, 7 — O Conselho da Liga Italiana de Futebol absolveu, ontem à noite, o Clube Gênova, da primeira divisão, das acusações de haver "comprado" uma partida decisiva, há dois anos.

O Conselho estudou o processo, de mais de 100 páginas datilografadas, e terminou determinando que não há motivos para tomar medidas contra o Gênova.

As acusações haviam sido formuladas por quatro particulares. Os denunciantes asseguravam possuir provas de que o clube havia subornado a jogadores do "SPAL", de Ferrara, para que perdessem uma partida contra aquêle time, em abril de 1954. O Conselho da Liga decidiu que não há nada que prove as acusações. U...

MOSAICO

A disputa do "Brasil" apresentou um domínio quase absoluto da criação argentina, que é, sem dúvida, uma das maiores do mundo; e, não fôsse a expressiva atuação de Adil, os portenhos teriam obtido as três primeiras colocações. Pela facilidade com que Tatan levantou a prova, braceando à vontade na vanguarda e despachando os adversários na reta de chegada, temos de convir que o filho de The Yuvaraj é um corredor de raras qualidades. Nada fica a dever a Nigrómante, Penny Post ou Yatasto, outros grandes nomes das pistas argentinas que ganharam fronteiras e que foram os maiores em suas respectivas épocas. Tatan ainda novo, mal completou quatro anos, já é portador do título de melhor corredor do turfe continental e não acreditamos que esta posição seja ameaçada. Animal ligeiro e resistente, Tatan apresenta a "sua mina" necessária aos grandes fundistas e, agora, acaba de destruir a lenda de que não gosta da grama pesada. Pelo que vimos, seja qual fôr o terreno e em qualquer distância, o defensor do stud "Los Cerros" não tem adversário no momento.

A atuação de Timão no "Brasil" vem confirmar o que antes tantas vêzes dissemos: a fraqueza da geração do ano passado. Líder de turma e triplice coroado carioca, o filho de Swallow Tail, no entanto, está longe de ser um corredor de classe; e não encontramos outra explicação senão no nacionalismo o número exagerado de "poules" que o defensor da camiseta estrelada vendeu no último domingo. Por incrível que pareça, no totalizador, o seu número apresentava mais "boletos" que os vendidos por Tatan. Mas, em carreira, o seu comportamento foi decepcionante. Nunca esteve no páreo, finalizando no últimos postos, apagado e visivelmente cansado. Isto vem mostrar a fraqueza da criação nacional e o quanto estamos longe da produção argentina em matéria de "cracks". Na verdade, Adil é um nome que se impõe dentro do turfe sul-americano. Mas êste filho de Epigram não é cem por cento nacional, e quando êle desaparecer não há de ser um Timão que vá ocupar o seu lugar. Importado no ventre, fruto, portanto, de um cruzamento no velho continente, Adil, da mesma forma que Quiproquó, dominou amplamente o turfe brasileiro; e pelo fato de aqui ter nascido e se desenvolvido é que o consideramos coisa nossa.

O páreo de três anos sem mais de duas vitórias marcou o reaparecimento vitorioso de John Araby. Êste filho de Equimault, que estreou na Gávea no "Paul Mauge!", onde conquistou expressivo triunfo, não conseguiu repetir a proeza no "Vieira Souto", terminando batido por Fair Gloom e Mangaz, numa carreira que não lhe foi das mais favoráveis. Depois desta atuação, John Araby não mais apareceu em público e agora volta triunfante. Venceu um páreo nada fácil, registrando um tempo excepcional — 101" 3/5 — na pista encharcada. Isto depois de sair "riscando" para assinalar 47" nos primeiros 800 metros e 60" 2/5 no quilômetro inicial. Na reta, John Araby resistiu ao ataque da Manet, que foi um adversário teimoso, deixando a perder de vista os outros competidores, entre os quais se encontrava Swami, até então invicto. Manet, que tanto trabalho deu ao pilotado de Marchant, é um dos melhores nomes da turma e que, na pista arenosa, ainda se encontrava invencível.

O handicap de éguas êste ano foi a nota triste da reunião. O seu desenrolar caracterizou-se por uma verdadeira "tourada", artística pelo público carreirista que ficou estupefato, embora já esteja acostumado a presenciar cenas degradantes nas pistas. É que os dois ídolos da parelha do stud Paula Machado tudo fizeram para obter o triunfo, em desrespeito à vida de seus companheiros, à Comissão de Corridas e ao público apostador. Almir Cardoso, que conduziu Quadrilha, só faltou derrubar a adversária, trancando-a violentamente e obrigando-a a espremer Mas-Tua, que teve de suspender para não "odiar". Tudo para favorecer a companheira Roleta, que ia fácil na vanguarda. Todavia, as irregularidades prosseguiram no direito, quando Osvaldo Ulloa, piloto de Roleta, depois de acabar com as energias de Encore, com os esbarros que lhe deu no início da reta, veio procurar a adversária Mas-Tua, que avançava por fora, numa cavalgada que só não surtiu efeito porque o piloto da alazã estava prevenido e tirou sua conduzida para a cêrca externa. E o que espanta no fim de tudo é que a C. C. manteve Roleta no segundo pôsto, indo de encontro à letra do Código, pois Encore finalizou em terceiro depois de ser guerreada em todo o percurso pelas duas componentes da parelha.

OS CAMPEONATOS DO INTERIOR

ESPÍRITO SANTO

VITÓRIA — Com os jogos disputados na última rodada, ficou sendo a seguinte a situação dos clubes no campeonato capixaba, por pontos perdidos:

1.º — Rio Branco e Vitória, 0; 2.º — Santo Antônio, 1; 3.º — Americano e Caxias, 4; 4.º — Vale do Rio Doce, 3.

Foram assinalados 24 goals, assim distribuídos: Rio Branco, 9, Vitória 6, Santo Antônio 4, Vale do Rio Doce 3, Americano 1, e Caxias 1.

Rafael, do Rio Branco, é o artilheiro, com 5 tentos, seguido de Celinho e Alvaro, do Vitória, Biancuci, de Santo Antônio e Carlinhos, do Rio Branco, com 2 tentos.

Cesar, do Americano, é o goleiro mais vasado, 7 vêzes enquanto Adisla, do Santo Antônio, não foi vasado.

Arbitraram até agora, Gabino Rios 3 vêzes, Manoel Machado e Gualter Gama Castro, da Federação Metropolitana; Euclides Onofre, Rubens Barbosa, 1 vez.

Foram assinalados 2 penalties e ambos convertidos. No certame de aspirantes a situação é a seguinte: 1.º — Santo Antônio, 0; 2.º — Rio Branco e Caxias, 1; 3.º — Vitória, com 3; 4.º — Americano com 4 e 5.º — Vale do Rio Doce, com 5 pontos perdidos.

Na Taça Eficiência o Rio Branco tem 54 pontos; Santo Antônio e Vitória 24; Americano, 10; Caxias 9 e Vale do Rio Doce 7.

(Continua na [illegible])

NOVA NOTA OFICIAL DA CONFEDERAÇÃO DE TÊNIS

Ainda em referência à questão dos jogos programados pela Federação Metropolitana de Tênis reunindo tenistas amadores com e contra tenistas profissionais, recebemos da Confederação Brasileira de Tênis a seguinte Nota Oficial:

Confederação Brasileira de Tênis — NOTA OFICIAL — CBT — 4/56 — Rio de Janeiro, 3 de agôsto de 1956.

As Filiadas:

Na reunião realizada nesta data, depois de examinada a Nota Oficial da Federação Metropolitana de Tênis, vêse esta diretoria forçada a voltar ao assunto para esclarecê-lo como segue:

1.º — A Nota Oficial do dia 31, desta Confederação não contém acusações nem proibição de espécie alguma, uma vez que nada lhe foi solicitado.

2.º — A publicação daquela Nota Oficial, teve por objetivo evitar que esta Confederação penalidades que vigência de aplicar penalidades que viriam prejudicar principalmente os tenistas participantes.

3.º — A tradução correta da parte do "REGIMENTS DE LA FEDERATION INTERNACIONALE DE LAWN TENNIS" aplicável ao caso é a seguinte:

Art. 2 — n.º 2, último período: "Não pode haver senão uma associação nacional filiada por país, cidade ou território, e tôdas as associações assim filiadas, seja como membros com direito a voto ou membros associados são designados neste regulamento sob o nome de Associação".

"Art. 31 — É formalmente proibido a qualquer jogador amador de lawn tenis:

b) — jogar em torneio com ou contra outra pessoa que não seja amador;

c) — fazer em público demonstração de jôgo ou jogar um match com ou contra outra pessoa que não seja amador sem prévia autorização por escrito de sua associação; deve ser feita imediatamente comunicação ao comitê da F. I. L. T.

Nenhuma autorização será concedi-

N.º 2 — Para tais encontros no caso em que êstes devam ser disputados em concorrência com um torneio ou qualquer outra competição entre amadores."

4.º — Do texto transcrito verifica-se que a "Associação Nacional" corresponde, em nosso caso, a "Confederação", jamais a "Federação" que de resto é têrmo ausente tanto do texto oficial, em francês, como da sua versão inglêsa.

5.º — Como se vê sòmente à C. B. T. caberia autorizar o jôgo programado.

6.º — Com a presente Nota Oficial, esta Confederação prova a correção de sua atitude e a propriedade dos seus métodos e, assim, a inconsistência das dúvidas suscitadas no final da Nota Oficial da F. N. T.

7.º — De qualquer forma, registra com prazer a declaração de acatamento desta sua Filiada, e considera encerrado o assunto.

Pelos Clubes e Entidades

O América comunicou à F.M.F. que se interessa pela renovação dos contratos dos jogadores Osvaldinho e Osmar.

* * *

A F.M.F. registrou os contratos dos jogadores Navarro com o Bangu e Renato e Henrique com a A. A. Portuguêsa.

* * *

A C.B.D. oficiou ao representante do grupo sul-americano na Comissão Executiva da F.I.F.A. que as eliminatórias pela Taça do Mundo, na série em que também tomam parte as seleções da Venezuela e Peru, se realizem após o Campeonato Sul-Americano de Futebol, que terá lugar em Lima, com o sentido de facilitar o aproveitamento da viagem de sua equipe ao referido certame.

* * *

O atacante óeca acertou o seu ingresso no Noroeste, de Bauru.

* * *

O Botafogo, de Ribeirão Prêto, entrou em entendimentos com o São Cristóvão para a cessão do médio Júlio, por empréstimo.

* * *

O desportista colombiano Manoel Santiago solicitou, ontem, ao presidente da F.M.F. no sentido de, nos intervalos dos jogos, fazer exibições de malabarismo com bolas de futebol. Fluminense e Botafogo concord

SETE LAGOAS

Entre os rios Paraopeba e das Velhas, ambos grandes afluentes do São Francisco, o planalto torna-se pouco ondulado e mais fértil. É uma vasta zona calcária. A rocha negra aflora em inúmeros lugares. Forma colinas de encostas abruptas e até verticais. Desaparece para surgir além, em sopés de colinas densamente arborizadas. Rios e ribeirões de águas tranquilas e prestativas, traçam meandros nas várzeas amplas, deslizam entre cerros baixos, retardam-se nas curvas suaves e sombreadas.

O clima é temperado de altitude. Deve ser classificado, em sua maior parte, com Cs de Koppfen — temperado com verões quentes. Mínimas relativamente baixas, no inverno. Geadas. Quase sempre chove 1.200 a 1.400 milímetros. O inverno é a estação mais séca.

A zona está bastante humanizada. Pastagens de capins gordura, jaraguá e guatemala. Florestas de eucaliptos, algumas de tamanho considerável. Pomares. A suavidade do clima permite que laranjeiras e pessegueiros, abacateiros e figueiras, pereiras e mangueiras, bananeiras e macieiras, videiras e mamoeiros cresçam lado a lado e produzam bem. Também são encontradiços trigais, milharais, arrozais, amendoim, soja, feijão e algodão. Há quase sempre algumas árvores frutíferas ao lado das casas de campo. As aldeias e cidades buscam as encostas dos cerros, como se procurassem um abrigo, ou alinham a rua principal ao longo da estrada.

A Estrada de Ferro Central do Brasil estirou um dos seus ramais entre os rios das Velhas e Paraopeba. Estende-se para o norte e penetra na Bahia. Ramifica-se. Uma excelente estrada asfaltada, saindo de Belo Horizonte, cidade-cogumelo de 58 anos de vida e 500.000 habitantes, dirige-se para o norte ,passando por Pedro Leopoldo, Matosinhos, Sete Lagoas, Curvelo e Corinto. Atravessa o das Velhas e vai a Diamantina, alcandorada a 1.300 metros de altitude, alegre e próspera, de clima acariciante. Depois atinge Montes Claros e penetra na Bahia. Nem tôda está asfaltada. Mas as obras se executam com rapidez. Trabalha-se como quem deseja terminar o serviço quanto antes. Avalia-se fàcilmente o que está sendo tão excelente rodovia para o desenvolvimento de vastíssimo trecho do Brasil.

Percorri-a há dias. Tomei um ônibus na estação rodoviária de Belo Horizonte. Regozijei-me ao verificar que há ônibus de meia em meia hora até Sete Lagoas. De aí para diante seguem rumos diversos. Sete Lagoas é uma bôca de funil. Viagem rápida na estrada muito movimentada. Em alguns trechos fizemos mais de 80 quilômetros por hora, insensìvelmente, tão boa é a estrada. Atravessamos o planalto. Uma grande fábrica de cimento recentemente inaugurada — a Acauê. Está metida numa floresta de eucaliptos, ao lado da montanha de calcário. Além, no fundo do vale, ao lado de um rio de águas preguiçosas — Pedro Leopoldo. Pequenina, mas bem cuidada. Progressista. Matosinhos, muito pequenina, ainda não entrou em evolução acelerada. Além, de um e outro lado da rodovia, duas Estações Experimentais e um Pôsto Agropecuário do Ministério da Agricultura, e uma Estação Experimental da Secretaria da Agricultura, mineira. Trabalham e realizam muito. Constituem o núcleo do Instituto Agronômico do Leste Meridional, em vias de instalação. Mais alguns quilômetros de rodovia magnífica, lisa como um espelho, e surge Sete Lagoas, no sopé da serra de Santa Helena, serra baixa, fértil, cultivável até o espigão.

Francamente, Sete Lagoas é uma surprêsa agradável. Não esperava encontrar aquelas alturas, uma cidade de 25.000 a 30.000 habitantes, dinâmica, industrializada, muito rica e próspera. Estão construindo, na cidade, mais de mil casas por ano. Bons hotéis. Talvez uma dezena de bancos. Palacetes de muito custo e bom gôsto. Uma lagoa no coração da cidade. Cais nas margens. Arborização. Grande jardim num dos lados. Ruas calçadas. Bons cinemas. Trepidante vida comercial. Fábricas diversas. Uma de tecidos, muito grande. Em instalação muito adiantada, a maior fábrica de leite em pó da América Latina. Está sendo montada por um grupo de técnicos brasileiros, holandeses e suíços. A fábrica pertence à Cooperativa dos Produtores de Leite. De início trabalhará diàriamente com 30.000 litros de leite. Espera-se, porém, que poderá dobrar a quantidade de leite industrializado, em futuro muito próximo.

Sete Lagoas é um município rico. Explora jazidas de mármore cristal de rocha, ardósia e calcário. Dedica-se à produção de leite. As terras estão valorizadíssimas e muito subdivididas. Há boas granjas criando bovinos das raças Holandesa, Guernsey e Jersey. Há também algum gado Suíço. A preocupação atual é melhorar as pastagens e os rebanhos, para o que muito está concorrendo o Ministério da Agricultura. Até à Cooperativa dos Produtores de Leite chegam, em média diária, 50.000 litros de leite. Cêrca de 20.000 litros são enviados para Belo Horizonte. Industrializam o restante, em pequenas fábricas de queijo e manteiga. A abundância da matéria-prima permitiu a instalação de uma fábrica grande e modernìssima, que honra o Brasil.

Sete Lagoas é um exemplo a imitar. Está resolvendo brilhantemente seus problemas. Progride aos pulos. Merece ser imitada.

Pimentel Gomes

Intercâmbio técnico-científico entre o Brasil e a Alemanha

Fitossanitaristas dos dois países identificar-se-ão com exigências e restrições de cada um dêles — Já se encontram na Alemanha os técnicos brasileiros

O ministro Ernesto Dornelles dirigiu-se ao titular das Relações Exteriores solicitando providências para que se dê a designação de técnicos alemães que visitarão o Brasil, de acôrdo com os entendimentos, em março último, entre a Embaixada da República da Alemanha e o Ministério da Agricultura. Os referidos entendimentos visavam ao intercâmbio técnico-científico de fitossanitaristas das duas nações, havendo, então, sido indicados os srs. David Ferreira Lima, diretor da D.D.SV, e Jefferson Firth Rangel, técnico dêsse mesmo órgão, que já se dirigiram para a Alemanha, em junho último A indicação dos técnicos germânicos, todavia, ficou subordinada ao contato dos fitossanitaristas do nosso País com os seus colegas alemães, o que já se deu.

Levando-se em conta que os nomes dos elementos brasileiros foram sugeridos pelas autoridades da Alemanha, julga o titular da Agricultura poder o nosso Govêrno influir na indicação dos nossos visitantes. Com êsse propósito, sugere que um dos elementos a ser designado pertença a órgão federal da Defesa Vegetal germânica, enquanto o outro seja integrante de um dos Serviços de Defesa estaduais. A indicação subordinada a tais conveniências justifica-se, tendo em vista o fato de o comércio internacional de produtos vegetais obrigar a troca de documentos entre os Govêrnos, o que torna necessário o perfeito conhecimento de exigências e restrições fitossanitárias de ambos os países, por funcionários federais, únicos autorizados a emitir e assinar os citados documentos.

Agora sim... está resolvido o problema da lavagem de roupa com a nova

MÁQUINA DE LAVAR

Thor

AUTOMAGIC

— feita "sob encomenda" para os lares brasileiros!

A Sra. controla como quiser o tempo de lavar, enxaguar e enxugar a roupa.
Esquenta a água na própria máquina.
Não depende de pressão de água.

Venha assistir uma demonstração em

W.M. REIS S.A.
AV. RIO BRANCO 125
CONCESSIONÁRIOS AUTORIZADOS

Pagamento em 15 mensalidades... e uma entrada à sua escolha

TRÉGUA NO PÃO

ASSEGURADO O ABASTECIMENTO ATÉ TÊRÇA-FEIRA

Movimentada a assembléia dos panificadores — A COFAP faz experiências com sacos de farinha

O problema do pão foi tratado ontem na assembléia do sindicato dos panificadores nas experiências levadas a efeito pela COFAP para verificação do rendimento de cada saco de farinha de trigo. Não se chegou ainda a uma solução satisfatória, mas ao menos uma contemporização foi obtida.

O carioca está com seu abastecimento assegurado até têrça-feira próximo, quando serão tomadas medidas definitivas tanto por parte da classe produtora quanto pelo govêrno.

Panificadores x COFAP
Armistício (provisório) aprovado na assembléia dos padeiros

PADEIROS REUNIDOS

A assembléia dos panificadores que prometia trazer a crise ao auge, esteve muito concorrida. A sala de reuniões do sindicato foi pequena para conter os assistentes, que se espalharam pelos corredores e escadas vizinhas. O sr. Manuel Rodrigues Alves, representando o presidente José Cluffo, abriu a sessão fazendo um apêlo para que a classe continuasse unida e calma. Propôs que fosse aberto um crédito de confiança à COFAP, até que esta terminasse os estudos sôbre o preço do pão.

Ressaltou ainda o sr. Rodrigues Alves que qualquer decisão apressadamente só poderia prejudicar os interesses dos panificadores.

DEBATES E PROPOSTAS

Um panificador apresentou proposta que visava à convocação de nova assembléia extraordinária para sexta-feira, dando ao govêrno dois dias de prazo para agir de acôrdo com a vontade da classe. Disse que os padeiros têm o direito de descansar aos domingos e que, por essa razão, nenhum português seria recambiado

MARÍTIMOS ARTICULAM NOVA GREVE GERAL

Assembléia geral se realizará na cidade de Santos

Está sendo articulada uma greve na Marinha Mercante. O movimento tem como centro o pôrto de Santos. Aliás, depois de amanhã, será realizada uma assembléia ali, dos sindicatos marítimos com o objetivo de iniciar a parede. O dia da paralisação, porém, não foi marcado pelos dirigentes sindicais dos trabalhadores do mar. Dependerá da decisão da assembléia conjunta.

CAUSAS DA GREVE

Os marítimos das emprêsas particulares vêm pleiteando, há cêrca de 3 anos, a equiparação dos seus vencimentos aos dos servidores do Lóide e da Costeira. Na greve de junho de 1953, pediram o pagamento da taxa adicional por quinquênio de serviço. Mas a reivindicação não foi prontamente atendida, o que provocou descontentamento entre boa parte do pessoal da Marinha Mercante. No princípio dêste ano os marítimos particulares voltaram à carga. Começaram a se reunir em seus órgãos de classe, com o fim de lutar pela equiparação. Há dois meses, foram assinados acôrdos inter-sindicais, sob forma de pacto comum, e isto visando a greve. No Departamento Nacional do Trabalho houve uma reunião para tratar da matéria. Ficou assentado então, que êsse órgão ministerial apresentaria proposta sôbre a equiparação. Essa proposta, contudo, não foi elaborada até o momento. Os marítimos não receberam qualquer comunicação sôbre a equiparação. Outro ponto fundamental: o reajustamento salarial. Havendo greve, serão feitas ainda outras reivindicações, como, por exemplo, alimentação e escalonamento.

ARTICULAÇÃO NOS ESTADOS

Nos Estados está havendo, igualmente, articulação da greve. Parece que os marítimos resolveram agir em todo o território nacional, pois, dessa maneira, poderão alcançar maior êxito. Conhecidos especialistas em greve, como o comandante Emilio Bonfante e Alvaro de Sousa, não têm aparecido nos debates que tem se processado nesta Capital. Ao que fomos informados, êsses elementos estariam atuando nos portos mais afastados desta cidade. Fazemos essas observações com reservas, porquanto é desconhecido, por enquanto, o paradeiro dos dois dirigentes sindicais.

O QUE MAIS APARECE

O comandante Serapião do Nascimento, do Sindicato dos Oficiais de Náutica, é, porém, o elemento que mais tem aparecido. Foi dos autores do pacto de ação comum. Tem estado em constante ligação com os sindicatos estaduais e com os marítimos em geral. Aparentemente, es-

(Continua na 13.ª página)

O dr. Candau no Seminário de Jornalistas

em Genebra, falou de um mundo com mais saúde

O dr. Marcolino Candau, cientista brasileiro, é o diretor geral da Organização Mundial de Saúde, uma das divisões das Nações Unidas, cuja sede é em Genebra, onde, há anos, reside. O seu gabinete de Trabalho é no próprio Palácio das Nações.

Como outros diretores gerais haviam feito, principalmente no que tocava aos problemas econômicos do mundo, e aos dos direitos do Homem, o dr. Candau foi também ao Seminário falar do que realizara e do que la realizar a Organização confiada ao seu saber e idealismo.

Muitos fatos citados pelo Dr. Candau mostraram os prejuízos causados pelas enfermidades e efeitos da melhoria da saúde no desenvolvimento econômico dos países. Por exemplo, em Nova York, uma intensa campanha foi levada a efeito alguns anos atrás contra a difteria. Depois de 10 anos de trabalho, os casos de difteria baixaram de 14.000 a um ponto mais de 500 e os óbitos anuais de 1.000 para 22. No último ano da campanha, o custo total de assistência médica a casos de difteria, incluindo hospitalização e mais o custo dos 10 anos de luta pela imunização, representaram menos da metade do que custava anteriormente a assistência médica a casos de difteria em 1 ano.

Isto mostrava, disse o Dr. Candau, que uma enorme parte da pobreza é devida às doenças e que uma das maneiras de acabar com a pobreza é elevar o padrão de saúde em todo o mundo.

Uma das maiores fontes de pobreza era a malária. O relatório de 1949 das Nações Unidas estimava que cada vítima da malária, cêrca de 200 milhões, anualmente — perdia de 20 a 40 dias de trabalho por ano devido a essa doença.

Hoje, como resultado dos esforços levados a efeito pelos govêrnos — frequentemente com a ajuda internacional — 230 milhões de pessoas podem ser consideradas como vivendo em áreas protegidas contra essa doença. No entanto, 370 milhões de pessoas continuavam expostas à malária e o perigo atual é intensificado pelo fato de que algumas espécies de mosquitos transmissores da malária estão começando a demonstrar resistência aos inseticidas. Esta é a razão pela qual a Organização Mundial de Saúde está encorajando os govêrnos no desenvolvimento da erradicação com o fim de fazer desaparecer a malária de grandes áreas do globo, dentro dos próximos 10 anos.

Outro problema de saúde de grande importância econômica era a tuberculose. Recente desenvolvimento da quimioterapia desta doença poderá trazer um real alívio para as vítimas.

O Dr. Candau falou então sôbre o importante progresso feito na luta contra a sífilis e infecções similares tais como a bouba, a bejel, nas quais respondem ao tratamento pela penicilina. Ele também mencionou as novas responsabilidades que a OMS está encarando com a possibilidade, cada vêz maior do uso da energia atômica.

Acudindo a uma pergunta do diretor do CORREIO DA MANHÃ, disse que nesse campo as questões a serem estudadas eram o estabelecimento de padrões dos rádio-isotopos para uso médico, o treinamento de técnicos em proteção contra as irradiações, o treinamento dos médicos no emprêgo de isotopos na pesquisa, no diagnóstico e no tratamento de certas doenças e do pessoal de saúde pública nos perigos de contaminação do meio ambiente pelos dejectos rádio-

BENEDICTO BARRETO
E
Gustavo Philadelpho Azevedo
ADVOGADOS
Av. Almirante Barroso nº 4.º andar. Tel. 42-67..